แผนพัฒนาท้องถิ่น (พ.ศ. ๒๕๖๑ - ๒๕๖๕)
ของเทศบาลตำบลจอมแจ้ง
อำเภอแม่แตง จังหวัดเชียงใหม่

งานวิเคราะห์นโยบายและแผน
สำนักปลัด เทศบาลตำบลจอมแจ้ง
อำเภอแม่แตง จังหวัดเชียงใหม่
http://jomjang-maetang.localgov.in.th/

ประกาศเทศบาลตำบลจอมแจ้ง
เรื่อง ประกาศใช้แผนพัฒนาท้องถิ่น (พ.ศ.๒๕๖๑ - ๒๕๖๕)

****

ตามที่เทศบาลตำบลจอมแจ้ง ได้ดำเนินการทบทวนแผนพัฒนาท้องถิ่น (พ.ศ.๒๕๖๑-๒๕๖๕) เพื่อให้มีความสอดคล้องและเชื่อมโยงกับแผนพัฒนาจังหวัด แผนพัฒนากลุ่มจังหวัด รวมทั้งแผนปฏิบัติราชการประจำปีจังหวัด และแผนปฏิบัติราชการประจำปีกลุ่มจังหวัด เพื่อการบูรณาการแผนงานโครงการ กิจกรรมและงบประมาณในพื้นที่ได้อย่างมีประสิทธิภาพของเทศบาลตำบลจอมแจ้ง

เพื่อให้การปฏิบัติงานของเทศบาลตำบลจอมแจ้ง เป็นไปด้วยความเรียบร้อยและถูกต้องตามระเบียบกระทรวงมหาดไทยว่าด้วยการจัดทำแผนพัฒนาขององค์กรปกครองส่วนท้องถิ่น พ.ศ.๒๕๔๘ และแก้ไขเพิ่มเติม (ฉบับที่ ๓) พ.ศ.๒๕๖๑ ข้อ ๒๔ จึงขอประกาศใช้แผนพัฒนาท้องถิ่น (พ.ศ.๒๕๖๑-๒๕๖๕) ของเทศบาลตำบลจอมแจ้ง

จึงประกาศให้ทราบโดยทั่วกัน

ประกาศ ณ วันที่ ๑๔ เดือน มิถุนายน พ.ศ.๒๕๖๒

(นายอินสอน โสภา)
นายกเทศมนตรีตำบลจอมแจ้ง

คำนำ

แผนพัฒนาท้องถิ่น (พ.ศ. ๒๕๖๑ - ๒๕๖๕) ฉบับนี้ เป็นแผนพัฒนาที่ดำเนินตามยุทธศาสตร์การพัฒนาเทศบาลตำบลจอมแจ้ง ซึ่งเป็นมีวัตถุประสงค์เพื่อ ใช้เป็นแนวทางในการดำเนินการพัฒนา หรือแนวทางในการแก้ไขปัญหาต่างๆที่เกิดขึ้นในเขตเทศบาล และเป็นกรอบในการจัดทำงบประมาณรายจ่ายประจำปีเพื่อพัฒนาในพื้นที่ โดยมุ่งเน้นการพัฒนาแบบมีส่วนร่วมจากทุกภาคส่วน เพื่อเสริมสร้างรากฐานทางที่เข้มแข็งให้หมู่บ้าน/ชุมชน เพื่อให้การพัฒนาดำเนินการไปอย่างมีประสิทธิภาพและเกิดผลสัมฤทธิ์สูงสุดต่อประชาชน

การจัดทำแผนพัฒนาท้องถิ่น (พ.ศ. ๒๕๖๑ - ๒๕๖) เทศบาลตำบลจอมแจ้งได้จัดทำประชาคมหมู่บ้าน/ตำบล และพิเคราะห์ข้อมูลออกมาเป็นภาพรวมเพื่อให้ตรงกับความต้องการของประชาชน ทั้งนี้ก็ได้สอดคล้องกับแผนพัฒนาหรือยุทธศาสตร์การพัฒนาในระดับต่างๆด้วย อันได้แก่ แผนพัฒนาเศรษฐกิจและสังคมแห่งชาติ ฉบับที่ ๑๒ (พ.ศ. ๒๕๖๐ – ๒๕๖๔), แผนยุทธศาสตร์การพัฒนากลุ่มจังหวัดภาคเหนือตอนบน ๑, แผนพัฒนาจังหวัดเชียงใหม่ ๕ ปี (พ.ศ. ๒๕๖๑ – ๒๕๖๕) และยุทธศาสตร์การพัฒนาขององค์กรปกครองส่วนท้องถิ่นในเขตจังหวัดเชียงใหม่ สำหรับเค้าโครงของแผนพัฒนาท้องถิ่นฉบับนี้ ถือปฏิบัติตามหนังสือกระทรวงมหาดไทย ที่ ด่วนที่สุด ที่ มท ๐๘๑๐.๓/ว๒๙๓๑ ลงวันที่ ๑๕ พฤษภาคม ๒๕๖๒ เรื่อง ซักซ้อมแนวทางการทบทวนแผนพัฒนาท้องถิ่น (พ.ศ. ๒๕๖๑ – ๒๕๖๕) ขององค์กรปกครองส่วนท้องถิ่น ตามระเบียบกระทรวงมหาดไทยว่าด้วยการจัดทำแผนพัฒนาขององค์กรปกครองส่วนท้องถิ่น (ฉบับที่ ๓) พ.ศ. ๒๕๖๑ ดังนี้

ส่วนที่ ๑ สภาพทั่วไปและข้อมูลพื้นฐาน
ส่วนที่ ๒ สรุปผลการพัฒนาท้องถิ่นตามแผนพัฒนาท้องถิ่น (พ.ศ. ๒๕๕๗ – ๒๕๖๐)
ส่วนที่ ๓ ยุทธศาสตร์องค์กรปกครองส่วนท้องถิ่น
ส่วนที่ ๔ การนำแผนพัฒนาท้องถิ่นสี่ปีไปสู่การปฏิบัติ
ส่วนที่ ๕ การติดตามและประเมินผล

ในการนี้ เทศบาลตำบลจอมแจ้งขอขอบคุณหน่วยงานที่เกี่ยวข้อง กำนัน ผู้ใหญ่บ้าน สมาชิกสภาเทศบาล ประชาชนในเขตเทศบาล ที่ได้ให้ความร่วมมือในการจัดทำประชาคมสำเร็จลุล่วงไปด้วยดี โดยหวังเป็นอย่างยิ่งว่าการจัดทำแผนพัฒนาท้องถิ่น (พ.ศ. ๒๕๖๑ - ๒๕๖๕) ของเทศบาลตำบลจอมแจ้งฉบับนี้จะตอบสนองต่อความต้องการของประชาชน และประชาชนจะได้รับประโยชน์อย่างสูงสุด ต่อไป

เทศบาลตำบลจอมแจ้ง
อำเภอแม่แตง จังหวัดเชียงใหม่

สารบัญ

	หน้า
ส่วนที่ ๑ สภาพทั่วไปและข้อมูลพื้นฐาน	
๑. ด้านกายภาพ	๑
๒. ด้านการเมือง/การปกครอง	๒
๓. ประชากร	๔
๔. สภาพทางสังคม	๔
๕. ระบบบริการพื้นฐาน	๕
๖. ระบบเศรษฐกิจ	๑๒
๗. เศรษฐกิจท้องถิ่น (ด้านการเกษตรและแหล่งน้ำ)	๑๔
๘. ศาสนา ประเพณี วัฒนธรรม	๑๖
๙. ทรัพยากรธรรมชาติ	๑๖
ส่วนที่ ๒ สรุปผลการพัฒนาท้องถิ่นตามแผนพัฒนาท้องถิ่น (พ.ศ. ๒๕๕๗ – ๒๕๖๐)	
๑. สรุปผลการดำเนินงานตามงบประมาณที่ได้รับ และการเบิกจ่ายงบประมาณ ในปีงบประมาณ พ.ศ. ๒๕๕๗ – ๒๕๖๐	๑๘
๒. ผลที่ได้รับจากการดำเนินงานในปีงบประมาณ พ.ศ. ๒๕๕๗ – ๒๕๖๐	๓๙
๓. สรุปปัญหาอุปสรรคการดำเนินงานที่ผ่านมาและแนวทางการแก้ไข ปีงบประมาณ พ.ศ. ๒๕๕๗ – ๒๕๖๐	๔๐
ส่วนที่ ๓ ยุทธศาสตร์องค์กรปกครองส่วนท้องถิ่น	
๑. ความสัมพันธ์ระหว่างแผนพัฒนาระดับมหาภาค	๔๑
๒. ยุทธศาสตร์ของเทศบาลตำบลจอมแจ้ง	๔๙
๓. การวิเคราะห์เพื่อพัฒนาท้องถิ่น	๕๕
ส่วนที่ ๔ การนำแผนพัฒนาท้องถิ่นสี่ปีไปสู่การปฏิบัติ	
๑. ยุทธศาสตร์การพัฒนาและแผนงาน	๗๑
๒. บัญชีโครงการพัฒนาท้องถิ่น	
- แบบ ผ.๐๑ (บัญชีสรุปโครงการพัฒนา)	๗๒
- แบบ ผ.๐๒ (สำหรับ อปท.ดำเนินการ)	๗๔
- แบบ ผ.๐๒/๑ (สำหรับโครงการที่เกินศักยภาพของ อปท.)	๑๑๗
- แบบ ผ.๐๓ (บัญชีครุภัณฑ์)	๑๒๐

สารบัญ

หน้า

ส่วนที่ ๕ การติดตามและประเมินผล

๑. การติดตามและประเมินผลยุทธศาสตร์ ๑๒๖

๒. การติดตามและประเมินผลโครงการ ๑๒๗

๓. สรุปผลการพัฒนาท้องถิ่นในภาพรวม ๑๒๘

๔. ข้อเสนอแนะในการจัดทำแผนพัฒนาท้องถิ่นในอนาคต ๑๒๘

ส่วนที่ ๑
สภาพทั่วไปและข้อมูลพื้นฐาน

ส่วนที่ ๑ สภาพทั่วไปและข้อมูลพื้นฐาน

---

๑. ด้านกายภาพ

๑.๑ ที่ตั้งของหมู่บ้านหรือชุมชนหรือตำบล

สำนักงานเทศบาลตำบลจอมแจ้ง ตั้งอยู่เลขที่ ๙๑ หมู่ที่ ๔ ตำบลขี้เหล็ก อำเภอแม่แตง จังหวัดเชียงใหม่ ห่างจากศาลากลางจังหวัดเชียงใหม่ ไปทางทิศเหนือตามถนนโชตนา (ถนนเชียงใหม่-ฝาง) ประมาณ ๓๑.๕๐ กิโลเมตร และห่างจากที่ว่าการอำเภอแม่แตง ประมาณ ๙.๕๐ กิโลเมตร มีอาณาเขตติดต่อ

- ทิศเหนือ ติดกับ ตำบลสันมหาพน ตำบลบ้านช้าง อำเภอแม่แตง จังหวัดเชียงใหม่
- ทิศใต้ ติดกับ อำเภอแม่ริม จังหวัดเชียงใหม่
- ทิศตะวันออก ติดกับ อำเภอสันทราย จังหวัดเชียงใหม่
- ทิศตะวันตก ติดกับ ตำบลสันป่ายาง และตำบลสบเปิง อำเภอแม่แตง จังหวัดเชียงใหม่

๑.๒ ลักษณะภูมิประเทศ

เป็นที่เนินและที่ราบริมแม่น้ำ (แม่น้ำปิง) โดยมีทางแหล่งน้ำสำคัญ ได้แก่ ห้วยแม่ขะจานซึ่งมีการไหลจากทิศตะวันตกมาทิศตะวันออกของเขตเทศบาล อ่างเก็บน้ำแม่มาลัยอยู่ทางตอนเหนือของเขตเทศบาล อ่างเก็บน้ำห้วยไร่และอ่างเก็บน้ำแม่ขิอยู่ทางทิศตะวันตกของเขตเทศบาล อ่างเก็บน้ำบ้านป่างเปาอยู่บริเวณตอนของเขตเทศบาล และมีแม่น้ำปิงไหลผ่านทางทิศตะวันออก (ไหลผ่าน บ้านทุ่งสีทอง หมู่ ๑๐, บ้านดงป่าลัน หมู่ ๓, บ้านหนองโค้ง หมู่ ๔, บ้านร่ำเปิง หมู่ ๖ และบ้านทรายมูล หมู่ ๕)

๑.๓ ลักษณะภูมิอากาศ

ลักษณะภูมิอากาศ แบ่งออกได้เป็น ๓ ฤดู ดังนี้

๑) ฤดูร้อน เริ่มประมาณกลางเดือนกุมภาพันธ์ ถึง กลางเดือนพฤษภาคม และมีอากาศร้อนอบอ้าวสูงโดยเฉพาะในเดือนเมษายน ถึง พฤษภาคม

๒) ฤดูฝน เริ่มประมาณเดือนมิถุนายน ถึง กลางเดือนตุลาคม และมีฝนตกชุกตั้งแต่ประมาณกลางเดือนมิถุนายน ถึง กรกฎาคม

๓) ฤดูหนาว เริ่มประมาณกลางเดือนตุลาคม ถึง กลางเดือนกุมภาพันธ์ อากาศโดยทั่วไปจะหนาวเย็นและแห้ง และเดือนที่มีอากาศหนาวที่สุดคือ เดือนมกราคม

๑.๔ ลักษณะของดิน

ลักษณะของดินในเขตเทศบาลตำบลจอมแจ้งส่วนมากเป็นดินร่วนปนทราย

๑.๕ ลักษณะของแหล่งน้ำ

แหล่งน้ำ ในเขตเทศบาลตำบลจอมแจ้งมีแหล่งน้ำที่สำคัญๆ แยกเป็น

๑) แหล่งน้ำธรรมชาติหลักๆ ได้แก่ ห้วยแม่ขะจานซึ่งมีการไหลจากทิศตะวันตกมาทิศตะวันออกของเขตเทศบาล และแม่น้ำปิงไหลผ่านทางทิศตะวันออก (ไหลผ่าน บ้านทุ่งสีทอง หมู่ ๑๐, บ้านดงป่าลัน หมู่ ๓, บ้านหนองโค้ง หมู่ ๔, บ้านร่ำเปิง หมู่ ๖ และบ้านทรายมูล หมู่ ๕) เป็นต้น

/๒) แหล่งน้ำ...

๒) แหล่งน้ำจากการก่อสร้างที่สำคัญ ได้แก่

อ่างเก็บน้ำบ้านปางเปา (บริเวณบ้านปางเปา หมู่ ๘)

อ่างห้วยส้าน (บริเวณบ้านห้วยไร่ หมู่ ๙)

อ่างเก็บน้ำห้วยไร่ (บริเวณบ้านห้วยไร่ หมู่ ๙)

อ่างเก็บน้ำแม่ขิ (บริเวณบ้านห้วยไร่ หมู่ ๙)

อ่างเก็บน้ำห้วยเกี๋ยง (บริเวณบ้านทุ่งสีทอง หมู่ ๑๐)

อ่างเก็บน้ำแม่มาลัย (บริเวณบ้านปงแสงทอง หมู่ ๑๑)

คลองส่งน้ำชลประทานแม่แตง (ไหลผ่านบ้านทุ่งสีทอง หมู่ ๑๐, บ้านดงป่าลัน หมู่ ๓, บ้านหนองโค้ง หมู่ ๔, บ้านร่ำเปิง หมู่ ๖ และบ้านทรายมูล หมู่ ๕)

๑.๖ ลักษณะของไม้และป่าไม้

ป่าไม้ในเขตเทศบาลตำบลจอมแจ้งเป็นป่าเบญจพรรณ

๒. ด้านการเมือง/การปกครอง

๒.๑ เขตการปกครอง

พื้นที่ที่อยู่ในเขตรับผิดชอบของเทศบาลตำบลจอมแจ้งมีรวมทั้งสิ้น ๖๐.๕๔๑ ตารางกิโลเมตร จำนวน ๙ หมู่บ้าน รายละเอียดดังนี้

๑) บ้านดงป่าลัน หมู่ ๓	มีพื้นที่	๒.๗๕๗ ตารางกิโลเมตร
๒) บ้านหนองโค้ง หมู่ ๔	มีพื้นที่	๑.๙๓๑ ตารางกิโลเมตร
๓) บ้านทรายมูล หมู่ ๕	มีพื้นที่	๔.๕๖๓ ตารางกิโลเมตร
๔) บ้านร่ำเปิง หมู่ ๖	มีพื้นที่	๑.๕๖๐ ตารางกิโลเมตร
๕) บ้านแม่ขะจาน หมู่ ๗	มีพื้นที่	๑๖.๓๕๑ ตารางกิโลเมตร
๖) บ้านปางเปา หมู่ ๘	มีพื้นที่	๑๑.๒๑๔ ตารางกิโลเมตร
๗) บ้านห้วยไร่ หมู่ ๙	มีพื้นที่	๑๗.๙๒๐ ตารางกิโลเมตร
๘) บ้านทุ่งสีทอง หมู่ ๑๐	มีพื้นที่	๑.๒๒๓ ตารางกิโลเมตร
๙) บ้านปงแสงทอง หมู่ ๑๑	มีพื้นที่	๑๑.๓๐๐ ตารางกิโลเมตร

โดยมีรายนามกำนัน และผู้ใหญ่บ้าน ดังนี้

๑) นายกิตติศักดิ์ เมฆขจร	กำนันตำบลขี้เหล็ก/ผู้ใหญ่บ้าน หมู่ ๖
๒) นายอนันต์ สิริภาคย์โภคิน	ผู้ใหญ่บ้าน หมู่ ๓ บ้านดงป่าลัน
๓) นายเปล่ง สิงหนุกูลกิจ	ผู้ใหญ่บ้าน หมู่ ๔ บ้านหนองโค้ง
๔) นายทรงฤทธิ์ เลิศจันทร์	ผู้ใหญ่บ้าน หมู่ ๕ บ้านทรายมูล
๕) นางณัฐสุชา ยิ้มแย้ม	ผู้ใหญ่บ้าน หมู่ ๗ บ้านแม่ขะจาน
๖) นายบุญเปล่ง หมอกมุงเมือง	ผู้ใหญ่บ้าน หมู่ ๘ บ้านปางเปา
๗) นายแสวง ใสศรี	ผู้ใหญ่บ้าน หมู่ ๙ บ้านห้วยไร่
๘) นายมานิตย์ เมืองใจ	ผู้ใหญ่บ้าน หมู่ ๑๐ บ้านทุ่งสีทอง
๙) นางสาวสุนันทา ธรรมเสนา	ผู้ใหญ่บ้าน หมู่ ๑๑ บ้านปงแสงทอง

/๒.๒ การเลือกตั้ง...

๒.๒ การเลือกตั้ง

๑) เทศบาลตำบลจอมแจ้งแบ่งเขตการเลือกตั้งเป็น ๒ เขต

เขตที่ ๑ ประกอบด้วย บ้านหนองโค้ง หมู่ ๔, บ้านทรายมูล หมู่ ๕, บ้านร่ำเปิง หมู่ ๖, บ้านแม่ขะจาน หมู่ ๗ และบ้านปางเปา หมู่ ๘ โดยมีรายนามสมาชิกสภาเทศบาล ดังนี้ (ดำรงตำแหน่งตั้งแต่วันที่ ๒๕ สิงหาคม ๒๕๕๖)

- นายทวี โสภา (ประธานสภาเทศบาลตำบลจอมแจ้ง)
- นายธเนศร์ เรือนสุภา
- นายสว่าง ใสส่อง
- นายอำนวย ยิ่งยง
- นางนงลักษณ์ จันทวงศ์
- นายเอกสิทธิ์ คำตื้อ

เขตที่ ๒ ประกอบด้วย บ้านดงป่าลัน หมู่ ๓, บ้านห้วยไร่ หมู่ ๙, บ้านทุ่งสีทอง หมู่ ๑๐ และบ้านปงแสงทอง หมู่ ๑๑ โดยมีรายนามสมาชิกสภาเทศบาล ดังนี้ (ดำรงตำแหน่งตั้งแต่วันที่ ๒๕ สิงหาคม ๒๕๕๖)

- นายถวิล กีฬาแปง (รองประธานสภาเทศบาลตำบลจอมแจ้ง)
- นางสาวจรัสศรี กลมเกลี้ยง
- นายธวัชร์ มุงเมือง
- นายประดิษฐ์ เรือนใจ
- นายบุญปั๋น แขนเขต

** หมายเหตุ มีสมาชิกสภาเทศบาลพ้นสมาชิกภาพ ๑ ราย นายอุรุพงษ์ พวงเงิน (เสียชีวิตเมื่อวันที่ ๑๘ พฤษภาคม ๒๕๕๙)

๒) ผู้ได้รับเลือกตั้งเป็นนายกเทศมนตรีตำบลจอมแจ้ง คือ นายอินสอน โสภา ดำรงตำแหน่งตั้งแต่วันที่ ๒๕ สิงหาคม ๒๕๕๖) โดยมีรายนามคณะผู้บริหาร ดังนี้

- นายสุรชัย ไชยวงษ์ ตำแหน่ง รองนายกเทศมนตรีฯ
- นางเกศนีย์ ตานะเศรษฐ ตำแหน่ง รองนายกเทศมนตรีฯ
- นายณรงค์ ปัญญานะ ตำแหน่ง เลขานุการนายกเทศมนตรีฯ

/๓. ประชากร...

๓. ประชากร

๓.๑ ข้อมูลเกี่ยวกับจำนวนประชากร (อ้างอิงข้อมูลจาก สำนักทะเบียนอำเภอแม่แตง)

หมู่บ้าน	ชาย (คน)	หญิง (คน)	รวม (คน)	จำนวนบ้าน
บ้านดงป่าลัน หมู่ ๓	๓๓๖	๓๗๕	๗๑๑	๓๕๙
บ้านหนองโค้ง หมู่ ๔	๒๔๒	๒๓๑	๔๗๓	๑๙๗
บ้านทรายมูล หมู่ ๕	๓๐๕	๓๑๖	๖๒๑	๓๐๕
บ้านร่ำเปิง หมู่ ๖	๔๔๘	๕๒๒	๙๗๐	๔๑๔
บ้านแม่ขะจาน หมู่ ๗	๔๔๖	๔๖๙	๙๑๕	๔๙๖
บ้านปางเปา หมู่ ๘	๓๖๓	๓๕๑	๗๑๔	๒๘๕
บ้านห้วยไร่ หมู่ ๙	๘๗๓	๙๓๙	๑,๘๑๒	๗๐๔
บ้านทุ่งสีทอง หมู่ ๑๐	๓๙๙	๔๐๖	๘๐๕	๓๑๘
บ้านปงแสงทอง หมู่ ๑๑	๓๗๔	๓๘๙	๗๖๓	๔๑๔
รวม	๓,๗๘๖	๓,๙๙๘	๗,๗๘๔	๓,๔๙๒

๓.๒ ช่วงอายุและจำนวนประชากร (อ้างอิงข้อมูลจาก สำนักทะเบียนอำเภอแม่แตง)

หมู่บ้าน	ชาย (คน)	หญิง (คน)	รวม (คน)
อายุต่ำกว่า ๑๘ ปี	๖๑๗	๖๑๔	๑,๒๓๑
อายุ ๑๘ – ๖๐ ปี	๒,๑๓๖	๒,๓๕๐	๔,๔๘๖
อายุมากว่า ๖๐ ปี	๕๓๘	๕๙๐	๑,๑๒๘
รวม	๓,๒๙๑	๓,๕๕๔	๖,๘๔๕

๔. สภาพทางสังคม

๔.๑ การศึกษา

- สถานศึกษาในความรับผิดชอบของเทศบาลตำบลจอมแจ้ง จำนวน ๑ แห่ง

ระดับชั้น	จำนวนนักเรียน(คน)		
	ชาย	หญิง	รวม
เตรียมอนุบาล	๒๔	๑๖	๔๐
อนุบาล ๑	๒๓	๒๘	๕๑
อนุบาล ๒	๒๒	๑๓	๓๕
อนุบาล ๓	๑๐	๔	๑๔
รวม	๗๙	๖๑	๑๔๐

/ สถานศึกษา...

➢ สถานศึกษาในความรับผิดชอบของสำนักงานเขตพื้นที่การศึกษาเชียงใหม่เขต ๒ ที่อยู่ในเขตรับผิดชอบของเทศบาลตำบลจอมแจ้ง จำนวน ๒ แห่ง (ข้อมูลประจำปีการศึกษา ๒๕๕๙)

โรงเรียนร่ำเปิงวิทยา

ระดับชั้น	จำนวนนักเรียน(คน)		
	ชาย	หญิง	รวม
อนุบาล ๑	๕	๕	๑๐
อนุบาล ๒	๕	๕	๑๐
ประถมศึกษาปีที่ ๑	๑๒	๑๓	๒๕
ประถมศึกษาปีที่ ๒	๑๒	๑๑	๒๓
ประถมศึกษาปีที่ ๓	๑๕	๑๑	๒๖
ประถมศึกษาปีที่ ๔	๑๘	๑๔	๓๒
ประถมศึกษาปีที่ ๕	๑๓	๗	๒๐
ประถมศึกษาปีที่ ๖	๑๓	๑๑	๒๔
รวม	๙๓	๗๗	๑๗๐

โรงเรียนวัดห้วยไร่

ระดับชั้น	จำนวนนักเรียน(คน)		
	ชาย	หญิง	รวม
อนุบาล ๑	๔	๗	๑๑
อนุบาล ๒	๗	๕	๑๒
ประถมศึกษาปีที่ ๑	๗	๖	๑๓
ประถมศึกษาปีที่ ๒	๖	๖	๑๒
ประถมศึกษาปีที่ ๓	๑๐	๔	๑๔
ประถมศึกษาปีที่ ๔	๖	๔	๑๐
ประถมศึกษาปีที่ ๕	๗	๖	๑๓
ประถมศึกษาปีที่ ๖	๓	๑๑	๑๔
รวม	๕๐	๔๙	๙๙

/ ➢ สถานศึกษา...

➢ สถานศึกษาในความรับผิดชอบของสำนักงานพระพุทธศาสนาแห่งชาติ จำนวน ๑ แห่ง (โรงเรียนพระปริยัติธรรมแม่แตงวิทยาวัดหนองโค้ง)

ระดับชั้น	จำนวนนักเรียน(รูป)
มัธยมศึกษาปีที่ ๑	๓๓
มัธยมศึกษาปีที่ ๒	๓๔
มัธยมศึกษาปีที่ ๓	๓๑
มัธยมศึกษาปีที่ ๔	๑๘
มัธยมศึกษาปีที่ ๕	๑๙
มัธยมศึกษาปีที่ ๖	๒๘
รวม	๑๖๓

➢ สถานศึกษาของเอกชน จำนวน ๑ แห่ง (โรงเรียนเมฆขจรเชียงใหม่)

ระดับชั้น	จำนวนนักเรียน(คน)		
	ชาย	หญิง	รวม
เตรียมอนุบาล	๒๖	๒๑	๔๗
อนุบาล ๑	๒๖	๓๐	๕๖
อนุบาล ๒	๓๒	๑๘	๕๐
อนุบาล ๓	๓๐	๒๐	๕๐
ประถมศึกษาปีที่ ๑	๒๐	๒๙	๔๙
ประถมศึกษาปีที่ ๒	๒๔	๓๓	๕๗
ประถมศึกษาปีที่๓	๒๖	๒๘	๕๔
ประถมศึกษาปีที่ ๔	๒๒	๒๖	๔๘
ประถมศึกษาปีที่ ๕	๑๕	๑๔	๒๙
ประถมศึกษาปีที่ ๖	๒๑	๑๕	๓๖
รวม	๒๔๒	๒๓๔	๔๗๖

/๔.๒ สาธารณสุข...

๔.๒ สาธารณสุข

๑) ภายในเขตเทศบาลตำบลจอมแจ้ง มีสถานพยาบาลของรัฐบาล คือ โรงพยาบาลส่งเสริมสุขภาพตำบล จำนวน ๒ แห่ง ดังนี้

- โรงพยาบาลส่งเสริมสุขภาพตำบล บ้านร่ำเปิง ให้บริการประชาชน จำนวน ๕ หมู่บ้าน ได้แก่ บ้านดงป่าลัน หมู่ ๓, บ้านหนองโค้ง หมู่ ๔, บ้านทรายมูล หมู่ ๕, บ้านร่ำเปิง หมู่ ๖ และบ้านแม่ขะจาน หมู่ ๗

- โรงพยาบาลส่งเสริมสุขภาพตำบล บ้านบวกหมื้อ ให้บริการประชาชนจำนวน ๔ หมู่บ้าน ได้แก่ บ้านปางเปา หมู่ ๘, บ้านห้วยไร่ หมู่ ๙, บ้านทุ่งสีทอง หมู่ ๑๐ และบ้านปงแสงทอง หมู่ ๑๑

๒) ข้อมูลผู้ป่วยโรคเรื้อรัง (อ้างอิงข้อมูลจาก รพ.สต.บ้านร่ำเปิง ณ วันที่ ๓๐ ก.ย. ๕๙)

โรค	จำนวน (คน)
๑. เบาหวาน	๑๒๔
๒. เบาหวาน และความดันโลหิตสูง	๔๕
๓. ความดันโลหิตสูง	๔๕๖
๔. โรคถุงลมโป่งพอง	๑๖
๕. โรคหัวใจ	๖

โรค	จำนวน (คน)
๖. โรควัณโรค	๔
๗. ตับอักเสบ	๒
๘. ไต	๓
๙. มะเร็ง	๔
๑๐. ต้อกระจก	๖
๑๑. ต้อหิน	๕
๑๒. เอดส์	๓๐

/๓) ข้อมูล...

๓) ข้อมูลผู้ป่วยตามกลุ่มสาเหตุ ๒๑ กลุ่มโรค (อ้างอิงข้อมูลจาก รพ.สต.บ้านบวกหมื้อ ณ วันที่ ๓๐ ก.ย. ๕๙)

โรค	จำนวน (คน)
๑. โรคติดเชื้อและปรสิต	๕๗
๒. เนื้องอก (รวมมะเร็ง)	๐
๓. โรคเลือดและอวัยวะสร้างเลือดฯ	๓
๔. โรคเกี่ยวกับต่อมไร้ท่อฯ	๙๓๘
๕. ภาวะแปรปรวนทางจิตและพฤติกรรม	๑๔
๖. โรคระบบประสาท	๓๗
๗. โรคตารวมส่วนประกอบของตา	๔๘
๘. โรคหูและปุ่มกกหู	๗
๙. โรคระบบไหลเวียนเลือด	๑,๒๘๗
๑๐. โรคระบบหายใจ	๕๐๑
๑๑. โรคระบบย่อยอาหาร รวมโรคในช่องปาก	๕๖๖
๑๒. โรคผิวหนังและเนื้อเยื่อใต้ผิวหนัง	๑๙๗
๑๓. โรคระบบกล้ามเนื้อ รวมโครงร่าง	๓๔๑
๑๔. โรคระบบสืบพันธุ์ร่วมปัสสาวะ	๒๔
๑๕. ภาวะแทรกในการตั้งครรภ์	๐
๑๖. ภาวะผิดปกติของทารกที่เกิดขึ้นในระยะปริกำเนิด	๐
๑๗. รูปร่างผิดปกติแต่กำเนิด	๐
๑๘. อาการแสดงและสิ่งผิดปกติที่พบได้จากการตรวจทางคลินิกและทางห้องปฏิบัติการ	๑,๕๘๔
๑๙. การเป็นพิษและผลที่ตามมา	๐

/๒๐. อุบัติเหตุ...

โรค	จำนวน (คน)
๒๐. อุบัติเหตุจากการขนส่งและผลที่ตามมา	๐
๒๑. สาเหตุภายนอกอื่นๆที่ทำให้ป่วยหรือตาย	๐
๒๒. โรคสตรี	๑
๒๓. โรคของเด็ก	๐
๒๔. โรคที่เกิดอาการหลายระบบ	๒
๒๕. โรคที่เกิดเฉพาะตำแหน่ง	๒๙
๒๖.โรคและการอื่น	๕
๒๗. การส่งเสริมสุขภาพและการป้องกันโรค	๐

๔) ผลการสำรวจคุณภาพชีวิตผู้สูงอายุของเทศบาลตำบลจอมแจ้ง

จากการสำรวจคุณภาพชีวิตผู้สูงอายุ ประจำปี ๒๕๕๙ จำนวน ๑,๐๙๒ ราย ปรากฏว่าผู้สูงอายุมีโรคประจำตัวรายละเอียด ดังนี้ (๑ คนอาจเป็นหลายโรค)

โรคประจำตัว	จำนวน (คน)
๑. ความดันโลหิตสูง	๔๘๔
๒. เบาหวาน	๑๑๕
๓. เก๊าท์	๖๖
๔. ข้อเข่าเสื่อม	๑๔
๕. รูมาตอยด์	๑
๖. ไขมันในเลือด	๒๕
๗. หัวใจ	๒๓
๘. ไทรอยด์เป็นพิษ	๕
๙. ไต	๑๖
๑๐. มะเร็งต่อมลูกหมาก	๑
๑๑. พิษสุราเรื้อรัง	๑
๑๒. หืดหอบ	๕
๑๓. สมองฝ่อ	๒
๑๔. อาการป่วยทางจิต	๔
๑๕. มะเร็ง	๒
๑๖. อัมพฤกษ์	๗

/๑๗. กระดูก...

โรคประจำตัว	จำนวน (คน)
๑๗. กระดูกพรุน	๓
๑๘. นิ่ว	๓
๑๙. หมอนรองกระดูกเสื่อม	๑
๒๐. ซึมเศร้า	๕
๒๑. ปอด	๑๗
๒๒. กระดูกสันหลังทับเส้นประสาท	๔
๒๓. ภูมิแพ้	๓
๒๔. ไมเกรน	๑
๒๕. กระเพาะอาหาร	๙
๒๖. ต้อกระจก	๒
๒๗. ลำไส้อุดตัน	๑
๒๘. ต่อมลูกหมากโต	๒
๒๙. ความดันต่ำ	๑
๓๐. โรคกระดูก	๔
๓๑. อื่นๆ ได้แก่ ลมชัก/เส้นเลือดสมองตีบ/เลือดจาง/ไซนัส และปลายเส้นประสาท	๕ (โรคละ ๑ ราย)

๔.๓ อาชญากรรม

-

๔.๔ ยาเสพติด

๑) เทศบาลตำบลจอมแจ้งได้มีการทำบันทึกข้อตกลงความร่วมมือ กับ สำนักงานคุมประพฤติจังหวัดเชียงใหม่ ตั้งแต่วันที่ ๕ มีนาคม ๒๕๕๗ โดยได้มีการร่วมบูรณาคุมประพฤติด้านยาเสพติดของกลุ่มเป้าหมาย ซึ่งข้อมูล ณ วันที่ ๑ ตุลาคม ๒๕๕๙ มีกลุ่มเป้าหมายที่ถูกคุมประพฤติจำนวน ๑๙ ราย

๒) ภายในเขตเทศบาลตำบลจอมแจ้งมีความเสี่ยงและมักจะเป็นจุดพักยาเสพติดโดยเฉพาะยาบ้าซึ่งที่ผ่านมามักจะมีข่าวเกี่ยวกับการจับกุมหรือป้อมปราบในเขตพื้นที่บ่อยครั้ง

๔.๕ การสังคมสงเคราะห์

เทศบาลตำบลจอมแจ้งปฏิบัติงานด้านสังคมสงเคราะห์มีจำนวนผู้ที่ได้รับการสังเคราะห์ ดังนี้

หมู่บ้าน	ผู้สูงอายุ (คน)	ผู้พิการ (คน)	ผู้ป่วยเอดส์ (คน)
บ้านดงป่าลัน หมู่ ๓	๑๑๙	๒๑	๒
บ้านหนองโค้ง หมู่ ๔	๕๓	๑๑	๕
บ้านทรายมูล หมู่ ๕	๑๕๘	๓๗	๔
บ้านร่ำเปิง หมู่ ๖	๑๗๘	๓๖	๘

/บ้านแม่ขะจาน...

หมู่บ้าน	ผู้สูงอายุ (คน)	ผู้พิการ (คน)	ผู้ป่วยเอดส์ (คน)
บ้านแม่ขะจาน หมู่ ๗	๑๖๗	๒๕	๓
บ้านปางเปา หมู่ ๘	๑๐๔	๑๗	๐
บ้านห้วยไร่ หมู่ ๙	๑๘๙	๔๕	๒
บ้านทุ่งสีทอง หมู่ ๑๐	๑๐๗	๒๒	๔
บ้านปงแสงทอง หมู่ ๑๑	๑๐๑	๑๖	๕
รวม	๑,๑๗๖	๒๓๐	๓๓

๕. ระบบบริการพื้นฐาน

๕.๑ การคมนาคมขนส่ง

การคมนาคมในเขตเทศบาลตำบลจอมแจ้งเป็นการคมนาคมทางบก โดยมีเส้นทางสายหลักที่สำคัญซึ่งอยู่ในความรับผิดชอบของกรมทางหลวง คือ ทางหลวงแผ่นดินหมายเลข ๑๐๗ ถนนโชตนา (เชียงใหม่ – ฝาง) และทางหลวงชนบทจังหวัดเชียงใหม่ หมายเลข ๑๐๙๕ (แม่มาลัย –ปาย)

สำหรับเส้นทางที่ใช้คมนาคมภายในหมู่บ้าน/ชุมชนต่างๆซึ่งอยู่ในความรับผิดชอบของเทศบาล ทั้งเป็นเส้นทางที่ได้รับการถ่ายโอนภารกิจจากหน่วยงานต่างๆ และยังไม่ได้รับการถ่ายโอนภารกิจ ประมาณ ๓๒ เส้นทาง/สาย โดยแยกเป็น

- ถนนคอนกรีตเสริมเหล็ก มีระยะทางประมาณ ๒๒.๑๕๓ กิโลเมตร
- ถนนลาดยาง มีระยะทางประมาณ ๒๐.๔๕๘ กิโลเมตร
- ถนนลูกรัง มีระยะทางประมาณ ๒.๑๒๙ กิโลเมตร

๕.๒ การไฟฟ้า

ไฟฟ้าในเขตเทศบาลตำบลจอมแจ้งอยู่ในความรับผิดชอบของการไฟฟ้าส่วนภูมิภาค สาขาแม่แตง ซึ่งบางพื้นที่เทศบาลจะเป็นหน่วยงานที่อุดหนุนงบประมาณให้การไฟฟ้าเพื่อดำเนินการสำรวจและดำเนินการก่อสร้างขยายเขตพื้นที่บริการ หรือดำเนินการอื่นๆเสมอ ทั้งหากเกิดความเสียหายต่างๆเทศบาลก็จะต้องเป็นหน่วยงานที่รับผิดชอบด้านงบประมาณสำหรับดำเนินการโดยการประสานงานกับการไฟฟ้าส่วนภูมิภาคด้วย

สำหรับโคมไฟฟ้ากิ่งสาธารณะที่อยู่ในความรับผิดชอบของเทศบาล (ที่สามารถดำเนินการซ่อมแซม/ปรับปรุงเองได้) มีจำนวนประมาณ ๖๘๙ ดวง/จุด

๕.๓ การประปา

ประปาในเขตเทศบาลตำบลจอมแจ้งที่มีบริการแก่ประชาชน เป็นดังนี้

๑) ระบบประปาหมู่บ้าน มีทั้งหมด ๒๒ แห่ง (ชนิดระบบประปาบาดาล) ดังนี้

- บ้านดงป่าลัน หมู่ ๓ จำนวน ๒ แห่ง
- บ้านหนองโค้ง หมู่ ๔ จำนวน ๒ แห่ง
- บ้านทวายมูง หมู่ ๕ จำนวน ๒ แห่ง

/- บ้านร่ำเปิง...

- บ้านร่ำเปิง หมู่ ๖ จำนวน ๔ แห่ง
- บ้านแม่ขะจาน หมู่ ๗ จำนวน ๔ แห่ง
- บ้านปางเปา หมู่ ๘ จำนวน ๒ แห่ง
- บ้านห้วยไร่ หมู่ ๙ จำนวน ๓ แห่ง
- บ้านทุ่งสีทอง หมู่ ๑๐ จำนวน ๑ แห่ง
- บ้านปงแสงทอง หมู่ ๑๑ จำนวน ๒ แห่ง

** หมู่บ้าน/ชุมชนเป็นผู้บริหารจัดการเอง

๒) ระบบประปาส่วนภูมิภาค มีใช้บริการบางส่วนของหมู่บ้าน ดังนี้

- บ้านดงป่าลัน หมู่ ๓
- บ้านร่ำเปิง หมู่ ๖
- บ้านแม่ขะจาน หมู่ ๗

๕.๔ โทรศัพท์

โทรศัพท์ในเขตเทศบาลตำบลจอมแจ้งทุกหมู่บ้าน/ชุมชนสามารถติดต่อสื่อสารด้วยระบบโทรศัพท์เคลื่อนทุกระบบสัญญาณ (มีบางพื้นที่อาจรับสัญญาณได้ไม่ชัดเจน)

๕.๕ ไปรษณีย์หรือการสื่อสารหรือการขนส่ง และวัสดุ ครุภัณฑ์

๑) การไปรษณีย์ของประชาชนในเขตเทศบาลตำบลจอมแจ้งมักจะใช้บริการ ณ ที่ทำการไปรษณีย์แม่แตง ซึ่งอยู่ห่างจากสำนักงานเทศบาลประมาณ ๙.๕๐ กิโลเมตร เท่านั้น

๒) การสื่อสารระหว่างประชาชนกับเทศบาลสามารถสื่อสารได้โดยตรงทางโทรศัพท์/โทรสาร หมายเลข ๐๕๓ ๓๗๒๑๙๒ และหากจะมีการประชาสัมพันธ์ข่าวสารข้อมูลต่างๆของทางภาครัฐและเอกชนก็มีจุดประชาสัมพันธ์ของแต่ละหมู่บ้าน/ชุมชน ซึ่งภายในเขตเทศบาลมีจำนวน ๑๑ จุด

๓) การขนส่งภายในเขตเทศบาลประชาชนมักจะมีการขนส่งโดยเส้นทางบก

๖. ระบบเศรษฐกิจ

๖.๑ การเกษตร

การเกษตรที่ดำเนินภายในเขตเทศบาลตำบลจอมแจ้ง มีดังนี้ (อ้างอิงข้อมูลจาก LSEP)

หมู่บ้าน	ประเภท (จำนวนไร่)										
	ข้าว	ข้าวโพด	ยาสูบ	ถั่วเหลือง	ลำไย	เงาะ	กระท้อน	มะม่วง	กล้วย	พริก	อื่นๆ
บ้านดงป่าลัน หมู่ ๓	๑๘๐	๑๔๘			๔๐					๑๔๘	
บ้านหนองโค้ง หมู่ ๔	๕๑		๓		๘๖						
บ้านทรายมูล หมู่ ๕	๘๐	๗๐		๑๐	๔๐	๒๐					๔๐
บ้านร่ำเปิง หมู่ ๖	๗๐	๒๐	๗๐		๕๖						๒
บ้านแม่ขะจาน หมู่ ๗	๑๐๐	๘๐	๙๕		๔๕๐						
บ้านปางเปา หมู่ ๘	๒๙๑	๒๐	๑๙๔	๓๐	๓๙๓						๗
บ้านห้วยไร่ หมู่ ๙	๑๒๕	๑๕	๒๓		๕๐๖	๓๐	๑๖๐	๒๐๐	๒๐๐		๖๐
บ้านทุ่งสีทอง หมู่ ๑๐	๒๐๐	๖๐			๕๐			๓๐			
บ้านปงแสงทอง หมู่ ๑๑	๒๐	๒๐			๖๐			๒๐	๒๐		๑๕
รวม	๑,๑๑๗	๔๓๓	๓๘๕	๔๐	๑,๖๘๑	๕๐	๑๖๐	๒๕๐	๒๒๐	๑๔๘	๑๒๔

/๖.๒ การประมง...

๖.๒ การประมง

การประมงที่ดำเนินภายในเขตเทศบาลตำบลจอมแจ้ง คือ การเลี้ยงปลานิล โดยมีผู้เลี้ยงลักษณะเป็นฟาร์ม จำนวน ๕ ราย มีจำนวนปลาประมาณ ๑๐,๐๐๐ - ๒๐,๐๐๐ ตัว

๖.๓ การปศุสัตว์

การปศุสัตว์ที่ดำเนินภายในเขตเทศบาลตำบลจอมแจ้ง มีดังนี้

๑) การเลี้ยงหมู ฟาร์มใหญ่ จำนวน ๒ แห่ง (ประมาณ ๗,๐๐๐ ตัว)

๒) การเลี้ยงหมู ฟาร์มเล็ก จำนวน ๔ แห่ง

๓) การเลี้ยงวัวนม จำนวน ๖ แห่ง

๖.๔ การบริการ

งานบริการที่ดำเนินภายในเขตเทศบาลตำบลจอมแจ้ง มีดังนี้ (อ้างอิงข้อมูลจาก กองคลัง)

๑) การบริการด้านปิโตรเลียม/ปั๊มน้ำมัน

- บจก.สุขุมเซอร์วิส (ปั๊ม ปตท.) ที่ตั้งบ้านดงป่าลัน หมู่ ๓
- บจก.ทีพี เอ็นเนอร์จี่ แมเนจเมนท์ (ปั๊มเชลล์) ที่ตั้งบ้านดงป่าลัน หมู่ ๓
- หจก.จ ชัญญาออยล์ (ปั๊มบางจาก) ที่ตั้งบ้านหนองโค้ง หมู่ ๔
- ปั๊มน้ำมันขนาดเล็ก/ปั๊มหลอด มี ๔ แห่ง (หมู่ ๘ มีจำนวน ๑ แห่ง และ หมู่ ๙ มีจำนวน ๓ แห่ง)

๒) การบริการด้านที่พัก/ห้องพัก มีดังนี้

หมู่บ้าน	จำนวน (แห่ง)
บ้านดงป่าลัน หมู่ ๓	๔
บ้านหนองโค้ง หมู่ ๔	๐
บ้านทรายมูล หมู่ ๕	๐
บ้านร่ำเปิง หมู่ ๖	๑
บ้านแม่ขะจาน หมู่ ๗	๐
บ้านปางเปา หมู่ ๘	๑
บ้านห้วยไร่ หมู่ ๙	๑
บ้านทุ่งสีทอง หมู่ ๑๐	๑
บ้านปงแสงทอง หมู่ ๑๑	๔

๖.๕ การท่องเที่ยว

การท่องเที่ยวภายในเขตเทศบาลตำบลจอมแจ้งไม่มีแหล่งท่องเที่ยวทางธรรมชาติ แต่มีแหล่งท่องเที่ยวที่เป็นสิ่งก่อสร้างหรือประติมากรรม ดังนี้

๑) วัดหนองโค้ง ที่ตั้ง บ้านหนองโค้ง หมู่ ๔ จุดเด่น คือ เป็นที่ประดิษฐานพระพุทธรูปอันมีลักษณะ ๔ ปาง ๔ ทิศ ขนาดใหญ่ ซึ่งมองเห็นด้วยตาเปล่าอย่างชัดเจนในระยะ ๕ กิโลเมตร และภายในบริเวณวัดยังเป็นแหล่งเรียนรู้ศึกษาธรรมะของเหล่าพระสงฆ์และประชาชนด้วยทั่วไป

๒) สถานธรรมพระโพธิสัตว์กวนอิม ที่ตั้งบ้านปงแสงทอง หมู่ ๑๑ จุดเด่น คือ เป็นที่ประดิษฐานรูปพระโพธิสัตว์กวนอิม ที่ถือว่ามีความสูงที่สุดในจังหวัด โดยมีความสูงถึง ๑๘ เมตร

/๖.๖ อุตสาหกรรม...

๖.๖ อุตสาหกรรม

การอุตสาหกรรม/โรงงานอุตสาหกรรมภายในเขตเทศบาลตำบลจอมแจ้ง มีดังนี้ (อ้างอิงข้อมูลจาก กองคลัง)

- บจก.ผลิตภัณฑ์และวัตถุก่อสร้าง (CPAC) ที่ตั้งบ้านดงป่าลัน หมู่ ๓
- โรงผลิตขนมจีน (นางสมเพชร ดงมะหิงษ์) ที่ตั้งบ้านดงป่าลัน หมู่ ๓
- บจก.สยามแก๊ส แอนด์ปิโตรเคมีคัลส์ (โรงงานผลิต/เติมแก๊ส) ที่ตั้งบ้านหนองโค้ง หมู่ ๔
- หจก.อุทัยทรายทอง ที่ตั้งบ้านหนองโค้ง หมู่ ๔
- บจก.ไออีซี แม่ทา แม่แตง (โรงไฟฟ้าพลังงานแสงอาทิตย์) ที่ตั้งบ้านห้วยไร่ หมู่ ๙

๖.๗ การพาณิชย์และกลุ่ม

กลุ่มอาชีพภายในเขตเทศบาลตำบลจอมแจ้งที่จัดตั้งโดยประชาชนและเป็นรูปธรรม มีดังนี้

- กลุ่มจักสาน บ้านปางเปา หมู่ ๘
- กลุ่มจัดทำ/ประดิษฐ์เครื่องหนัง บ้านปงแสงทอง หมู่ ๑๑
- กลุ่มศูนย์บริการและถ่ายทอดเทคโนโลยีทางการเกษตรตำบลขี้เหล็ก

๖.๘ แรงงาน

ภาคแรงงานภายในเขตเทศบาลตำบลจอมแจ้งมักจะมีการใช้แรงงานของผู้รับจ้างต่างด้าว

๗. เศรษฐกิจพอเพียงท้องถิ่น (ด้านการเกษตรและแหล่งน้ำ) (อ้างอิงข้อมูลจาก LSEP)

๗.๑ ข้อมูลพื้นฐานของเทศบาล

- มีจำนวนหมู่บ้าน ๙ หมู่บ้าน
- มีจำนวนครัวเรือน ๓,๔๙๒ ครัวเรือน
- มีจำนวนประชากร ๗,๗๘๔ คน

๗.๒ ข้อมูลด้านการเกษตร

หมู่บ้าน	ประเภท (จำนวนไร่)										
	ข้าว	ข้าวโพด	ยาสูบ	ถั่วเหลือง	ลำไย	เงาะ	กระท้อน	มะม่วง	กล้วย	พริก	อื่นๆ
บ้านดงป่าลัน หมู่ ๓	๑๘๐	๑๔๘			๔๐					๑๔๘	
บ้านหนองโค้ง หมู่ ๔	๕๑		๓		๘๖						
บ้านทรายมูล หมู่ ๕	๘๐	๗๐		๑๐	๔๐	๒๐					๔๐
บ้านร่ำเปิง หมู่ ๖	๗๐	๒๐	๗๐		๕๖						๒
บ้านแม่ขะจาน หมู่ ๗	๑๐๐	๘๐	๙๕		๔๕๐						
บ้านปางเปา หมู่ ๘	๒๙๑	๒๐	๑๙๔	๓๐	๓๙๓						๗
บ้านห้วยไร่ หมู่ ๙	๑๒๕	๑๕	๒๓		๕๐๖	๓๐	๑๖๐	๒๐๐	๒๐๐		๖๐
บ้านทุ่งสีทอง หมู่ ๑๐	๒๐๐	๖๐			๕๐			๓๐			
บ้านปงแสงทอง หมู่ ๑๑	๒๐	๒๐			๖๐			๒๐	๒๐		๑๕
รวม	๑,๑๑๗	๔๓๓	๓๘๕	๔๐	๑,๖๘๑	๕๐	๑๖๐	๒๕๐	๒๒๐	๑๔๘	๑๒๔

/๗.๓ ข้อมูล...

๗.๓ ข้อมูลด้านแหล่งน้ำทางการเกษตร

หมู่บ้าน	ลำดับความสำคัญ (๑ – ๓) ของประเภทแหล่งน้ำในหมู่บ้าน									
	ธรรมชาติ				สร้างขึ้น					
	แม่น้ำปิง	ห้วย	คลอง	บึง	คลองชลประทานแม่แตง	อ่างเก็บน้ำ	บ่อบาดาล	ฝาย	แก้มลิง	อื่นๆ
บ้านดงป่าลัน หมู่ ๓	๓				๑		๒			
บ้านหนองโค้ง หมู่ ๔					๑	๒	๓			
บ้านทรายมูล หมู่ ๕		๒			๑					
บ้านร่ำเปิง หมู่ ๖		๑			๒		๓			
บ้านแม่ขะจาน หมู่ ๗		๑					๓			๒
บ้านปางเปา หมู่ ๘		๑				๒	๓			
บ้านห้วยไร่ หมู่ ๙		๑				๒	๓			
บ้านทุ่งสีทอง หมู่ ๑๐	๑				๒	๓				
บ้านปงแสงทอง หมู่ ๑๑						๑	๒			๓

*** หมายเหตุ ทุกพื้นที่มีน้ำไม่เพียงพอต่อความต้องการของเกษตรกร

๗.๔ ข้อมูลด้านแหล่งน้ำกิน น้ำใช้ (หรือน้ำเพื่อการอุปโภค บริโภค)

หมู่บ้าน	แหล่งน้ำ (จำนวน)					
	บ่อบาดาลสาธารณะ	บ่อน้ำตื้นสาธารณะ	ประปาหมู่บ้าน	ประปาส่วนภูมิภาค	แหล่งน้ำธรรมชาติ	อื่นๆ
บ้านดงป่าลัน หมู่ ๓	๖		๒	๑		๑
บ้านหนองโค้ง หมู่ ๔	๔		๒			
บ้านทรายมูล หมู่ ๕	๔		๒			
บ้านร่ำเปิง หมู่ ๖			๔	๑		
บ้านแม่ขะจาน หมู่ ๗	๔		๔	๑		๑
บ้านปางเปา หมู่ ๘	๒	๓	๒			
บ้านห้วยไร่ หมู่ ๙	๔	๒	๓			๘
บ้านทุ่งสีทอง หมู่ ๑๐			๑			
บ้านปงแสงทอง หมู่ ๑๑	๒		๒			

*** หมายเหตุ ทุกพื้นที่มีน้ำไม่เพียงพอต่อความต้องการของประชาชน

/๘. ศาสนา...

๘. ศาสนา ประเพณี วัฒนธรรม

๘.๑ การนับถือศาสนา (อ้างอิงข้อมูลจาก จปฐ.)

- ศาสนาพุทธ คิดเป็นร้อยละ ๙๙.๔๗ ของประชากรทั้งหมด
- ศาสนาคริสต์ คิดเป็นร้อยละ ๐.๕๓ ของประชากรทั้งหมด
- อื่นๆ ไม่มี

๘.๒ ประเพณีและงานประจำปี

- ประเพณีสรงน้ำพระศตวรรษมุนีศรีแม่แตง จัดเป็นประจำทุกปีในวันมาฆบูชา
- ประเพณีสรงน้ำพระธาตุวัดดอยจอมแจ้ง จัดเป็นประจำทุกปีในวันวิสาขบูชา
- ประเพณีสรงน้ำพระธาตุวัดพระบาทข่วงเปา จัดเป็นประจำทุกปีในช่วงเดือน พ.ค. – มิ.ย.

๘.๓ ภูมิปัญญาท้องถิ่น ภาษาถิ่น

๑) ภูมิปัญญาท้องถิ่น มีดังนี้

- การประดิษฐ์ของเล่นเด็กแบบล้านนา โดยกลุ่มผู้สูงอายุ
- การแสดงดนตรีพื้นเมืองล้านนา โดยกลุ่มสตรี
- การแสดงพื้นบ้าน (ละครซอ) บ้านห้วยไร่ หมู่ ๙ และบ้านปงแสงทอง หมู่ ๑๑
- การประดิษฐ์ตุงล้านนา และอื่นๆ โดยกลุ่มผู้สูงอายุ

๒) ภาษาถิ่น คือ คำเมืองล้านนา

๘.๔ สินค้าพื้นเมืองและของที่ระลึก

-

๙. ทรัพยากรธรรมชาติ

๙.๑ น้ำ

แหล่งน้ำธรรมชาติหลักๆ ได้แก่ ห้วยแม่ขะจานซึ่งมีการไหลจากทิศตะวันตกมาทิศตะวันออกของเขตเทศบาล และแม่น้ำปิงไหลผ่านทางทิศตะวันออก (ไหลผ่าน บ้านทุ่งสีทอง หมู่ ๑๐, บ้านดงป่าลัน หมู่ ๓, บ้านหนองโค้ง หมู่ ๔, บ้านร่ำเปิง หมู่ ๖ และบ้านทรายมูล หมู่ ๕)

๙.๒ ป่าไม้

ป่าไม้ในเขตเทศบาลตำบลจอมแจ้งเป็นป่าประเภทเบญจพรรณ และมีสภาพป่าสมบูรณ์ในระดับปานกลาง

๙.๓ ภูเขา

ภูเขาในเขตเทศบาลตำบลจอมแจ้งเป็นภูเขาเล็กสลับ พื้นที่ราบริมแม่น้ำ

๙.๔ คุณภาพของทรัพยากรธรรมชาติ

ทรัพยากรธรรมชาติภายในเขตเทศบาลตำบลจอมแจ้ง โดยภาพรวมแล้วถือว่าเหมาะสมและเป็นปัจจัยที่ส่งเสริมการพัฒนาในหลายๆด้าน เพราะเป็นพื้นที่มีทรัพยากรธรรมชาติที่จำเป็นต่อการดำรงชีวิตอย่างเพียงพอไม่ว่าจะเป็น

/๑) แหล่งน้ำ...

๑) แหล่งน้ำธรรมชาติ เช่น ห้วยแม่ขะจานซึ่งมีการไหลจากทิศตะวันตกมาทิศตะวันออกของเขตเทศบาล และแม่น้ำปิงไหลผ่านทางทิศตะวันออก (ไหลผ่าน บ้านทุ่งสีทอง หมู่ ๑๐, บ้านดงป่าลัน หมู่ ๓, บ้านหนองโค้ง หมู่ ๔, บ้านร่ำเปิง หมู่ ๖ และบ้านทรายมูล หมู่ ๕) เป็นต้น

๒) ป่าไม้ เช่น ป่าชุมชนบ้านปงแสงทองซึ่งเป็นแหล่งต้นน้ำแม่มาลัย ป่าไม้แม่ขิซึ่งเป็นแหล่งต้นน้ำห้วยไร่ เป็นต้น

ส่วนที่ ๒
สรุปผลการพัฒนาท้องถิ่นตามแผนพัฒนาท้องถิ่น (พ.ศ. ๒๕๕๗ – ๒๕๖๐)

ส่วนที่ ๒ สรุปผลการพัฒนาท้องถิ่นตามแผนพัฒนาท้องถิ่น
(พ.ศ. ๒๕๕๗ – ๒๕๖๐)

๑. สรุปผลการดำเนินงานตามงบประมาณที่ได้รับ และการเบิกจ่ายงบประมาณในปีงบประมาณ พ.ศ. ๒๕๕๗ – ๒๕๖๐)

๑.๑ สรุปสถานการณ์การพัฒนา การตั้งงบประมาณ การเบิกจ่ายงบประมาณ

๑) ปีงบประมาณ พ.ศ. ๒๕๕๗

มีการดำเนินโครงการ/กิจกรรมต่างๆ จำนวนทั้งหมด ๘๓ โครงการ/กิจกรรม และมีการเบิกจ่ายงบประมาณทั้งสิ้น ๑๐,๗๔๑,๔๐๗.๑๘ บาท (งบประมาณที่ตั้งไว้ ๑๒,๔๔๐,๕๔๐ บาท) ดังนี้

ที่	โครงการ/กิจกรรม	งบประมาณที่ตั้งไว้ (บาท)	เบิกจ่ายจริง (บาท)	หมายเหตุ
	ยุทธศาสตร์ที่ ๑ การพัฒนาโครงสร้างพื้นฐาน			
๑	โครงการก่อสร้างถนนคอนกรีตเสริมเหล็ก หมู่ที่ ๗ (ไปหอเสื้อบ้าน)	๗๗,๐๐๐	๗๑,๕๐๐.๐๐	โอนเพิ่มและจ่ายขาดเงินสะสม
๒	โครงการก่อสร้างถนนคอนกรีตเสริมเหล็ก หมู่ที่ ๗ (ซอย ๒๐)	๒๘๒,๐๐๐	๑๗๗,๙๐๐.๐๐	โอนเพิ่มและจ่ายขาดเงินสะสม
๓	โครงการก่อสร้างถนนคอนกรีตเสริมเหล็ก หมู่ที่ ๗ (ซอย ๑๗)	๙๘,๐๐๐	๙๒,๕๐๐.๐๐	โอนเพิ่มและจ่ายขาดเงินสะสม
๔	โครงการก่อสร้างถนนคอนกรีตเสริมเหล็ก หมู่ที่ ๗ (ซอยบ้านนายเชาว์)	๘๑,๐๐๐	๗๕,๕๐๐.๐๐	โอนเพิ่มและจ่ายขาดเงินสะสม
๕	โครงการก่อสร้างถนนแอสฟัลท์ติก หมู่ ๘ (ซอย ๑)	๔๒๖,๐๐๐	๓๙๔,๐๐๐.๐๐	โอนเพิ่มและจ่ายขาดเงินสะสม
๖	โครงการก่อสร้างถนนคอนกรีตเสริมเหล็ก หมู่ที่ ๙ (หมู่บ้านพี่น้องชนเผ่า)	๕๕๑,๐๐๐	๒๖๕,๐๐๐.๐๐	โอนเพิ่มและจ่ายขาดเงินสะสม
๗	โครงการก่อสร้างถนนคอนกรีตเสริมเหล็ก หมู่ที่ ๑๐ (หมู่บ้านพี่น้องชนเผ่า)	๒๗๙,๐๐๐	๑๗๗,๐๐๐.๐๐	โอนเพิ่มและจ่ายขาดเงินสะสม
๘	โครงการก่อสร้างถนนคอนกรีตเสริมเหล็ก หมู่ที่ ๑๐ (เชื่อม ๒ หมู่บ้าน)	๖๖๙,๐๐๐	๔๒๙,๐๐๐.๐๐	โอนเพิ่มและจ่ายขาดเงินสะสม
๙	โครงการก่อสร้างถนนคอนกรีตเสริมเหล็ก หมู่ที่ ๑๑ (ฟาร์มหมู)	๔๑๕,๐๐๐	๒๖๔,๐๐๐.๐๐	โอนเพิ่มและจ่ายขาดเงินสะสม

/ยุทธศาสตร์ที่ ๒...

ที่	โครงการ/กิจกรรม	งบประมาณที่ตั้งไว้ (บาท)	เบิกจ่ายจริง (บาท)	หมายเหตุ
	ยุทธศาสตร์ที่ ๒ การพัฒนาเศรษฐกิจตามแนวทางปรัชญาเศรษฐกิจพอเพียง			
๑๐	ส่งเสริมกลุ่มอาชีพ (ทุกเพศทุกวัย)	๒๔,๐๐๐	๑๕,๖๓๐.๐๐	
๑๑	อุดหนุนที่ทำการปกครองอำเภอแม่แตง ตามโครงการส่งเสริมกิจกรรมออกร้านงานฤดูหนาวและกาชาดจังหวัดเชียงใหม่	๔,๐๐๐	๔,๐๐๐.๐๐	
๑๒	อุดหนุนที่ทำการปกครองอำเภอแม่แตง ตามโครงการส่งเสริมการท่องเที่ยว (ไม้ดอกไม้ประดับ)	๒๐,๐๐๐	๒๐,๐๐๐.๐๐	
๑๓	อุดหนุนที่ทำการปกครองจังหวัดเชียงใหม่ ตามโครงการจัดงานมหกรรมไม้ดอกไม้ประดับ ครั้งที่ ๓๘ ประจำปี ๒๕๕๗ จังหวัดเชียงใหม่	๓,๐๐๐	๓,๐๐๐.๐๐	
๑๔	โครงการพัฒนาสตรี	๒๔,๐๐๐	๒๐,๐๐๐.๐๐	
๑๕	โครงการส่งเสริมการประกอบอาชีพ (การผลิตเมล็ดพันธุ์ข้าว)	๑๒๐,๐๐๐	๙๕,๐๐๐.๐๐	
๑๖	โครงการจัดประกวดผลผลิตทางการเกษตรตำบลขี้เหล็ก ครั้งที่ ๓ ประจำปี พ.ศ. ๒๕๕๗	๑๕,๐๐๐	๑๕,๐๐๐.๐๐	
	ยุทธศาสตร์ที่ ๓ การพัฒนาการบริหารจัดการทรัพยากรธรรมชาติ สิ่งแวดล้อมและระบบนิเวศอย่างยั่งยืน			
๑๗	โครงการจัดเก็บขยะมูลฝอยและสิ่งปฏิกูลตำบลขี้เหล็ก	๑,๓๙๒,๐๐๐	๑,๓๓๙,๘๐๐.๐๐	
๑๘	โครงการอบรม การลดคัดแยกขยะในชุมชน/จัดทำถังคัดแยกขยะ	๑๐,๐๐๐	๑๐,๐๐๐.๐๐	
๑๙	โครงการชุมชนคนรักษ์ป่า	๑๐,๐๐๐	๖,๖๐๐.๐๐	
	ยุทธศาสตร์ที่ ๔ การพัฒนาการอนุรักษ์ ฟื้นฟู และสืบสานศิลปวัฒนธรรม จารีตประเพณีและภูมิปัญญาท้องถิ่น			
๒๐	อุดหนุนที่ทำการปกครองอำเภอแม่แตงตามโครงการจัดงานรัฐพิธีราชพิธีงานวันสำคัญต่างๆ	๓,๐๐๐	๓,๐๐๐.๐๐	
๒๑	อุดหนุนที่ทำการปกครองอำเภอแม่แตงตามโครงการส่งเสริมประเพณี วัฒนธรรม(ประเพณีปีใหม่เมือง)	๓,๐๐๐	๓,๐๐๐.๐๐	
๒๒	อุดหนุนสภาวัฒนธรรมตำบลขี้เหล็ก	๕๐,๐๐๐	๕๐,๐๐๐.๐๐	
๒๓	โครงการสืบสานวัฒนธรรมล้านนาถวายเทียนพรรษา ประจำปี พ.ศ. ๒๕๕๗	๗๐,๐๐๐	๗๐,๐๐๐.๐๐	

/๒๔ วันออก...

ที่	โครงการ/กิจกรรม	งบประมาณที่ตั้งไว้ (บาท)	เบิกจ่ายจริง (บาท)	หมายเหตุ
๒๔	วันออกพรรษา ประจำปี พ.ศ. ๒๕๕๗	๕,๐๐๐	๕,๐๐๐.๐๐	
๒๕	โครงการสืบสานวัฒนธรรม ประเพณีลอยกระทง (ยี่เป็ง) ประจำปี พ.ศ. ๒๕๕๖	๘๐,๐๐๐	๕๒,๐๐๐.๐๐	
๒๖	โครงการรดน้ำดำหัวผู้สูงอายุ สืบฮีต ตวยฮอย ป๋าเวณี ปี๋ใหม่เมือง ประจำปี ๒๕๕๗	๑๕๐,๐๐๐	๑๕๐,๐๐๐.๐๐	
๒๗	โครงการส่งเสริมการบริหารจัดการหอพระศตวรรษมุนีศรีแม่แตง ประจำปี ๒๕๕๗	๕,๐๐๐	๕,๐๐๐.๐๐	
๒๘	โครงการประเพณีสรงน้ำพระพุทธศตวรรษมุนีศรีแม่แตง ประจำปี พ.ศ. ๒๕๕๗	๓๐,๐๐๐	๓๐,๐๐๐.๐๐	
	ยุทธศาสตร์ที่ ๕ การพัฒนาคุณภาพชีวิตของประชาชน			
๒๙	อุดหนุนโรงเรียนร่ำเปิงวิทยา และโรงเรียนวัดห้วยไร่ ตามโครงการทันตสุขภาพของนักเรียน	๒๐,๐๐๐	๒๐,๐๐๐.๐๐	
๓๐	อุดหนุนโรงเรียนร่ำเปิงวิทยา และโรงเรียนวัดห้วยไร่ ตามตามโครงการเฝ้าระวัง ตรวจแก้ไขโภชนาการและพัฒนาการของเด็กก่อนวัยเรียน	๗๒,๐๐๐	๗๒,๐๐๐.๐๐	
๓๑	อุดหนุนสภาเด็กและเยาวชนตำบลขี้เหล็ก	๓๐,๐๐๐	๐.๐๐	
๓๒	อุดหนุน อาสาสมัครสาสารณสุข(อสม.) ตำบลขี้เหล็ก (๙ หมู่)	๙๐,๐๐๐	๙๐,๐๐๐.๐๐	
๓๓	อุดหนุนเทศบาลตำบลสันมหาพน ตามโครงการแข่งขันกีฬาท้องถิ่นอำเภอแม่แตงสัมพันธ์ ครั้งที่ ๑๒ ประจำปี ๒๕๕๗	๑๗,๐๐๐	๐.๐๐	
๓๔	สนับสนุนนักกีฬาเข้าร่วมการแข่งขันกีฬาประเภทต่างๆ	๑๑๐,๐๐๐	๐.๐๐	
๓๕	โครงการแข่งขันกีฬาต้านยาเสพติด "ขี้เหล็กเกมส์"	๑๘๐,๐๐๐	๑๗๙,๙๙๗.๐๐	
๓๖	โครงการป้องกันและควบคุมโรคติดติดและไม่ติดต่อ	๕,๐๐๐	๐.๐๐	
๓๗	โครงการตรวจสอบคุณภาพน้ำประปาหมู่บ้าน	๑๐,๐๐๐	๑๐,๐๐๐.๐๐	

/๓๘ อุดหนุน...

ที่	โครงการ/กิจกรรม	งบประมาณที่ตั้งไว้ (บาท)	เบิกจ่ายจริง (บาท)	หมายเหตุ
๓๘	อุดหนุนมูลนิธิเพื่อการพัฒนากีฬาจังหวัดเชียงใหม่	๑๐,๐๐๐	๐.๐๐	
๓๙	อุดหนุนอาหารเสริม (นม) แก่นักเรียนโรงเรียนร่ำเปิงวิทยาและโรงเรียนวัดห้วยไร่	๕๖๒,๓๘๐	๕๐๗,๓๖๙.๖๔	
๔๐	อาหารเสริม (นม) แก่เด็กศูนย์พัฒนาเด็กเล็กหมู่ ๗,๙	๒๑๕,๖๐๐	๑๖๕,๖๓๙.๑๑	
๔๑	อุดหนุนอาหารกลางวันแก่นักเรียนโรงเรียนร่ำเปิงวิทยาและโรงเรียนวัดห้วยไร่	๑,๒๓๖,๐๐๐	๑,๒๓๖,๐๐๐.๐๐	
๔๒	วันเด็กแห่งชาติ ประจำปี พ.ศ. ๒๕๕๗	๑๒๐,๐๐๐	๑๑๙,๙๙๔.๐๐	
๔๓	พัฒนาศักยภาพเด็กและเยาวชน	๑๕๐,๐๐๐	๑๔๙,๙๐๐.๐๐	
๔๔	โครงการจ้างนักเรียน นักศึกษา ทำงานช่วงปิดภาคเรียน	๑๐,๐๐๐	๒๙,๘๕๐.๐๐	โอนเพิ่ม ๒๐,๐๐๐
๔๕	โครงการพัฒนาศักยภาพของคณะกรรมการบริหารศูนย์บริการและถ่ายทอดเทคโนโลยีเกษตร ตำบลขี้เหล็ก (และจัดทำแผนพัฒนาการเกษตร)	๔๐,๐๐๐	๔๐,๐๐๐.๐๐	
๔๖	โครงการเตรียมความพร้อมเข้าสู่ประชาคมอาเซียน	๕,๐๐๐	๐.๐๐	
๔๗	จัดซื้อเครื่องกรองน้ำสำหรับเด็กนักเรียนในศูนย์พัฒนาเด็กเล็กบ้านแม่ขะจาน	๔๐,๐๐๐	๔๐,๐๐๐.๐๐	
๔๘	โครงการอบรมเพื่อเพิ่มประสิทธิภาพคณะกรรมการสมาคมฌาปนกิจสงเคราะห์ ตำบลขี้เหล็ก	๑๐,๐๐๐	๐.๐๐	
๔๙	โครงการศูนย์บริการทางสังคมแบบมีส่วนร่วม(ศาลาสร้างสุข)	๑๐๐,๐๐๐	๕๙,๒๒๐.๘๓	
๕๐	อุดหนุนกิ่งกาชาดอำเภอแม่แตง ตาม โครงการส่งเสริมสนับสนุนกิจกรรมกิ่งกาชาดอำเภอแม่แตง	๑๐,๐๐๐	๑๐,๐๐๐.๐๐	
๕๑	โครงการช่วยเหลือประชาชนในตำบลขี้เหล็ก กรณีแก้ไขปัญหาเร่งด่วน	๖,๐๐๐	๐.๐๐	
๕๒	โครงการพัฒนาและสงเคราะห์ผู้พิการ	๒๐,๐๐๐	๒๐,๐๐๐.๐๐	
๕๓	โครงการพัฒนาและสงเคราะห์ผู้สูงอายุ	๑๐,๐๐๐	๙,๙๙๕.๐๐	

/๕๔ โครงการ...

ที่	โครงการ/กิจกรรม	งบประมาณที่ตั้งไว้ (บาท)	เบิกจ่ายจริง (บาท)	หมายเหตุ
๕๔	โครงการฟื้นฟูสมรรถภาพคนพิการและผู้สูงอายุในชุมชนตำบลขี้เหล็ก	๗๖,๐๐๐	๗๒,๐๘๐.๐๐	
๕๕	สงเคราะห์เบี้ยยังชีพผู้ติดเชื้อเอดส์	๑๐๘,๐๐๐	๑๐๘,๐๐๐.๐๐	
	ยุทธศาสตร์ที่ ๖ การพัฒนาการจัดระเบียบชุมชน สังคม และการรักษาความสงบเรียบร้อย			
๕๖	โครงการการป้องกันและลดอุบัติเหตุทางถนนช่วงเทศกาลปีใหม่ ๒๕๕๗	๑,๕๐๐	๑,๕๐๐.๐๐	
๕๗	โครงการการป้องกันและลดอุบัติเหตุทางถนนช่วงเทศกาลสงกรานต์ ๒๕๕๗	๑,๕๐๐	๑,๒๐๐.๐๐	
๕๘	โครงการแก้ไขปัญหาหมอกควันไฟป่าภัยแล้ง ประจำปีงบประมาณ พ.ศ. ๒๕๕๗	๖,๐๐๐	๖,๐๐๐.๐๐	
๕๙	โครงการฝึกอบรมทบทวนการปฏิบัติงาน และทัศนศึกษาดูงานของ อปพร.	๑๑๕,๐๐๐	๑๐๐,๐๐๐.๐๐	
๖๐	อุดหนุนศูนย์ปฏิบัติการต่อสู้เพื่อเอาชนะยาเสพติด อ.แม่แตง (ปกครองอำเภอแม่แตง) ตามโครงการจัดระเบียบสังคม สถานประกอบการ ปลอดยาเสพติด ประจำปี ๒๕๕๗	๑๐,๐๐๐	๑๐,๐๐๐.๐๐	
๖๑	อุดหนุนศูนย์ปฏิบัติการต่อสู้เพื่อเอาชนะยาเสพติด อ.แม่แตง (ปกครองอำเภอแม่แตง) ตามโครงการพัฒนาหมู่บ้าน/ชุมชนเข้มแข็งเอาชนะยาเสพติดอย่างยั่งยืน ประจำปี ๒๕๕๗	๑๐,๐๐๐	๑๐,๐๐๐.๐๐	
๖๒	อุดหนุนคณะกรรมหมู่บ้านตามโครงการป้องกันปัญหายาเสพติดในชุมชน	๖๓,๐๐๐	๖๓,๐๐๐.๐๐	
๖๓	โครงการการป้องกันและแก้ไขปัญหายาเสพติด	๕๐,๐๐๐	๕๐,๐๐๐.๐๐	
	ยุทธศาสตร์ที่ ๗ การบริหารจัดการบ้านเมืองที่ดี			
๖๔	อุดหนุน ทต.อินทขิล ตามโครงการศูนย์ข้อมูลข่าวสารของ องค์กรปกครองส่วนท้องถิ่น อำเภอแม่แตง	๓๐,๐๐๐	๓๐,๐๐๐.๐๐	

/๖๕ อุดหนุน...

ที่	โครงการ/กิจกรรม	งบประมาณที่ตั้งไว้ (บาท)	เบิกจ่ายจริง (บาท)	หมายเหตุ
๖๕	อุดหนุนสำนักงานส่งเสริมการปกครองท้องถิ่นจังหวัดเชียงใหม่ ตามโครงการศูนย์ประสานงานขององค์กรปกครองส่วนท้องถิ่นจังหวัดเชียงใหม่ ประจำปีงบประมาณ ๒๕๕๗	๓,๐๐๐	๐.๐๐	
๖๖	โครงการเทศบาลตำบลขี้เหล็กเคลื่อนที่ ประจำปี พ.ศ.๒๕๕๗	๑๐,๐๐๐	๑๐,๐๐๐.๐๐	
๖๗	โครงการประชุมประชาคมหมู่บ้าน/ตำบล เพื่อจัดทำแผนพัฒนาตำบล (พ.ศ.๒๕๕๘ - ๒๕๖๐)	๑๐,๐๐๐	๑๐,๐๐๐.๐๐	
๖๘	โครงการประชุมสภาเทศบาลตำบลขี้เหล็กสัญจร ประจำปี พ.ศ. ๒๕๕๗	๕,๐๐๐	๐.๐๐	
๖๙	โครงการจัดเก็บข้อมูลพื้นฐานตำบลขี้เหล็ก	๒๔,๕๐๐	๒๓,๙๘๐.๐๐	
๗๐	โครงการอบรมและทัศนศึกษาดูงาน เพื่อพัฒนาศักยภาพบุคลากรของเทศบาลตำบลขี้เหล็ก	๓๐๐,๐๐๐	๓๐๐,๐๐๐.๐๐	
๗๑	สมทบกองทุนหลักประกันสุขภาพตำบลขี้เหล็ก	๑๕๒,๔๖๐	๑๕๒,๔๖๐	
๗๒	โครงการจัดตั้งศูนย์การเรียนรู้ ICT ชุมชนตำบลขี้เหล็ก (บริหารจัดการศูนย์ฯ)	๕๗,๐๐๐	๕๖,๒๙๑.๖๐	
๗๓	สนับสนุนค่าใช้จ่ายบริหารสถานศึกษาในสังกัดฯ(ศูนย์พัฒนาเด็กเล็กบ้านแม่ขะจาน,บ้านห้วยไร่)	๙๕๘,๗๐๐	๙๕๒,๒๐๐.๐๐	
๗๔	จัดหา/จัดซื้อครุภัณฑ์ กล้องถ่ายรูปดิจิตอล	๒๔,๙๐๐	๒๔,๘๐๐.๐๐	
๗๕	จัดหา/จัดซื้อครุภัณฑ์ เครื่องถ่ายเอกสารระบบดิจิตอล	๑๒๐,๐๐๐	๔๙,๐๐๐.๐๐	
๗๖	จัดหา/จัดซื้อครุภัณฑ์ รถยนต์ประจำหน่วยงาน (รถบรรทุก ดีเซล)	๗๘๗,๐๐๐	๖๒๙,๐๐๐.๐๐	
๗๗	โครงการก่อสร้างป้ายสำนักงาน และรั้วสำนักงานฯ	๓๐๐,๐๐๐	๓๐๐,๐๐๐.๐๐	
๗๘	ปรับปรุงอาคารศูนย์พัฒนาเด็กเล็กบ้านแม่ขะจาน	๑๒๕,๐๐๐	๑๒๕,๐๐๐.๐๐	
๗๙	ปรับปรุงระบบประปาศูนย์พัฒนาเด็กเล็กบ้านแม่ขะจาน	๕๐,๐๐๐	๔๖,๕๐๐.๐๐	
๘๐	ก่อสร้างอาคารอเนกประสงค์(ภายในสำนักงานฯ)	๗๐๐,๐๐๐	๖๙๙,๐๐๐.๐๐	
๘๑	ก่อสร้างป้ายแนะนำ/บอกทาง (ก่อนถึง ทต.ขี้เหล็ก) สำหรับผู้สัญจรทั่วไป/ผู้มาติดต่อราชการ	๑๐๐,๐๐๐	๙๘,๐๐๐.๐๐	

/๘๒ โครงการ...

ที่	โครงการ/กิจกรรม	งบประมาณ ที่ตั้งไว้ (บาท)	เบิกจ่ายจริง (บาท)	หมายเหตุ
๘๒	โครงการวางท่อระบายน้ำพร้อมถมดิน (ภายในสำนักงานฯ)	๒๑๒,๐๐๐	๒๑๐,๐๐๐.๐๐	
๘๓.	ปรับปรุง/เปลี่ยนแปลง ระบบโทรศัพท์ของหน่วยงาน (จัดซื้อตู้สาขาโทรศัพท์อัตโนมัติ)	๕๕,๐๐๐	๐.๐๐	

/๒) ปีงบประมาณ...

๒) ปีงบประมาณ พ.ศ. ๒๕๕๘

มีการดำเนินโครงการ/กิจกรรมต่างๆ จำนวนทั้งหมด ๖๙ โครงการ/กิจกรรม และมีการเบิกจ่ายงบประมาณทั้งสิ้น ๑๔,๕๑๕,๖๔๗.๕๔บาท (งบประมาณที่ตั้งไว้ ๑๕,๑๓๔,๔๘๐ บาท) ดังนี้

ที่	โครงการ/กิจกรรม	งบประมาณที่ตั้งไว้ (บาท)	เบิกจ่ายจริง (บาท)
	ยุทธศาสตร์ที่ ๑ การพัฒนาโครงสร้างพื้นฐาน		
๑	ก่อสร้างระบบประปาหมู่บ้าน (ม.๓ ดงป่าลัน)	(โอนตั้งรายการใหม่และจ่ายขาดเงินสะสม)	๓๔,๕๐๐.๐๐
๒	เปลี่ยนท่อประปาทั้งระบบประปา (ม.๔ หนองโค้ง)	(โอนตั้งรายการใหม่และจ่ายขาดเงินสะสม)	๓๐๐,๐๐๐.๐๐
๓	ก่อสร้างรางระบายน้ำ คสล. บ้านนายสุพร ถึง บ้านนายอินสม (ม. ๕ ทรายมูล)	(โอนตั้งรายการใหม่และจ่ายขาดเงินสะสม)	๑๕,๐๐๐.๐๐
๔	อุดหนุนการไฟฟ้าส่วนภูมิภาค ตามโครงการขยายเขตไฟฟ้าและสายพาดดับไฟฟ้าสาธารณะและไฟกิ่งสาธารณะ ภายในหมู่บ้าน (ม.๖ ร่ำเปิง)	(โอนตั้งรายการใหม่และจ่ายขาดเงินสะสม)	๑๘๔,๐๔๗.๖๗
	ยุทธศาสตร์ที่ ๒ การพัฒนาเศรษฐกิจตามแนวทางปรัชญาเศรษฐกิจพอเพียง		
๕	อุดหนุนที่ทำการปกครองจังหวัดเชียงใหม่ ตามโครงการจัดงานมหกรรมไม้ดอกไม้ประดับ จังหวัดเชียงใหม่	๓,๐๐๐	๓,๐๐๐.๐๐
๖	อุดหนุนที่ทำการปกครองอำเภอแม่แตง ตามโครงการส่งเสริมกิจกรรมออกร้านงานฤดูหนาวและกาชาดจังหวัดเชียงใหม่	๘,๐๐๐	๘,๐๐๐.๐๐
๗	อุดหนุนที่ทำการปกครองอำเภอแม่แตง ตามโครงการจัดงานมหกรรมไม้ดอกไม้ประดับจังหวัดเชียงใหม่	๓๐,๐๐๐	๓๐,๐๐๐.๐๐
๘	โครงการส่งเสริมการผลิต/ปลูกผักปลอดภัย (สวนครัวรั้วกินได้)	๒๐,๐๐๐	๒๐,๐๐๐.๐๐
๙	โครงการส่งเสริมการประกอบอาชีพ การผลิตเมล็ดพันธุ์ข้าว (ต่อยอด)	๑๐๐,๐๐๐	๙๕,๒๔๐.๐๐
๑๐	โครงการโฆษณาประชาสัมพันธ์สินค้าในตำบลขี้เหล็ก	๕,๐๐๐	๓,๕๐๐.๐๐

/๑๑ โครงการ...

ที่	โครงการ/กิจกรรม	งบประมาณที่ตั้งไว้ (บาท)	เบิกจ่ายจริง (บาท)
๑๑	โครงการฝึกอบรมอาชีพ/ส่งเสริมกลุ่มอาชีพ (ทุกเพศทุกวัย)	๓๐,๐๐๐	๓๐,๐๐๐.๐๐
	ยุทธศาสตร์ที่ ๓ การพัฒนาการบริหารจัดการทรัพยากรธรรมชาติ สิ่งแวดล้อมและระบบนิเวศอย่างยั่งยืน		
๑๒	โครงการเพิ่มพื้นที่สีเขียว	๑๕,๐๐๐	๑๕,๐๐๐.๐๐
๑๓	โครงการอบรมการคัดแยกขยะในครัวเรือน	๑๐,๐๐๐	๙,๖๐๐.๐๐
	ยุทธศาสตร์ที่ ๔ การพัฒนาการอนุรักษ์ ฟื้นฟู และสืบสาน ศิลปวัฒนธรรม จารีตประเพณีและภูมิปัญญาท้องถิ่น		
๑๔	อุดหนุนที่ทำการปกครองอำเภอแม่แตงตามโครงการจัดงานรัฐพิธี ราชพิธี งานวันสำคัญต่างๆ	๓,๐๐๐	๓,๐๐๐.๐๐
๑๕	อุดหนุนที่ทำการปกครองอำเภอแม่แตงตามโครงการส่งเสริมประเพณีวัฒนธรรม(ประเพณีปีใหม่เมือง)	๓,๐๐๐	๓,๐๐๐.๐๐
๑๖	อุดหนุนสภาวัฒนธรรมตำบลขี้เหล็ก	๕๐,๐๐๐	๕๐,๐๐๐.๐๐
๑๗	โครงการวันออกพรรษา (ตักบาตรเทโวโรหนะ)	๕,๐๐๐	๕,๐๐๐.๐๐
๑๘	โครงการสืบสานวัฒนธรรม ประเพณีลอยกระทง	๘๐,๐๐๐	๗๒,๐๐๐.๐๐
๑๙	โครงการรดน้ำดำหัวผู้สูงอายุ สืบฮีต ตวยฮอย ป๋าเวณีปี๋ใหม่เมือง	๑๘๐,๐๐๐	๑๔๙,๕๐๐.๐๐
๒๐	โครงการสรงน้ำพระพุทธศตวรรษมุนีศรีแม่แตง	๓๐,๐๐๐	๓๐,๐๐๐.๐๐
๒๑	โครงการวันเฉลิมพระชนมพรรษา ๕ ธันวาคม ๒๕๕๘	๑๐๐,๐๐๐ (โอนเพิ่ม ๕๐,๐๐๐)	๑๔๙,๖๐๐.๐๐
๒๒	โครงการเฉลิมพระเกียรติสมเด็จพระเทพรัตนราชสุดาฯ สยามบรมราชกุมารี ในโอกาสฉลองพระชนมายุ ๕ รอบ ๒ เมษายน ๒๕๕๘	๒๐,๐๐๐	๑๘,๐๕๐.๐๐
	ยุทธศาสตร์ที่ ๕ การพัฒนาคุณภาพชีวิตของประชาชน		
๒๓	อุดหนุนโรงเรียนร่ำเปิงวิทยา และโรงเรียนวัดห้วยไร่ ตามโครงการทันตสุขภาพของนักเรียน	๒๐,๐๐๐	๒๐,๐๐๐.๐๐
๒๔	อุดหนุนโรงเรียนร่ำเปิงวิทยา และโรงเรียนวัดห้วยไร่ ตามตามโครงการเฝ้าระวัง ตรวจแก้ไขโภชนาการและพัฒนาการของเด็กก่อนวัยเรียน	๗๒,๐๐๐	๗๒,๐๐๐.๐๐

/๒๕ อุดหนุน...

ที่	โครงการ/กิจกรรม	งบประมาณ ที่ตั้งไว้ (บาท)	เบิกจ่ายจริง (บาท)
๒๕	อุดหนุนอาสาสมัครสาธารณสุข (อสม.) ๙ หมู่บ้าน	๑๓๕,๐๐๐	๖๗,๕๐๐.๐๐
๒๖	โครงการแข่งขันกีฬาประจำตำบล"ขี้เหล็กเกมส์" เพื่อความปรองดองและสมานสามัคคี	๒๐๐,๐๐๐	๒๐๐,๐๐๐.๐๐
๒๗	การสนับสนุนอุปกรณ์ ด้านนันทนาการแก่ประชาชน/เยาวชน	๕๕,๐๐๐	๕๕,๐๐๐.๐๐
๒๘	โครงการป้องกันและควบคุมโรคติดต่อ และโรคไม่ติดต่อ	๕๐,๐๐๐	๒๑,๕๑๔.๖๐
๒๙	โครงการตรวจสอบคุณภาพน้ำประปาหมู่บ้าน	๑๐,๐๐๐ (โอนเพิ่ม ๒,๐๐๐)	๑๒,๐๐๐.๐๐
๓๐	อุดหนุนโรงเรียนร่ำเปิงวิทยา และโรงเรียนวัดห้วยไร่ ตามโครงการอาหารกลางวันแก่เด็กนักเรียน	๑,๔๑๖,๐๐๐	๑,๒๓๖,๐๐๐.๐๐
๓๑	โครงการการจัดอาหารเสริม(นม) ให้แก่ ศพด.ในสังกัดเทศบาลตำบลขี้เหล็ก โรงเรียนร่ำเปิงวิทยาและโรงเรียนวัดห้วยไร่	๙๒๘,๔๘๐	๖๙๗,๑๐๗.๗๙
๓๒	สนับสนุนค่าใช้จ่ายบริหารสถานศึกษาในสังกัดเทศบาลตำบลขี้เหล็ก	๑,๑๒๐,๕๐๐	๘๙๑,๓๐๐.๐๐
๓๓	โครงการวันเด็กแห่งชาติ	๑๒๐,๐๐๐	๑๑๙,๙๖๕.๐๐
๓๔	อุดหนุนสภาเด็กและเยาวชนตำบลขี้เหล็ก	๓๐,๐๐๐	๓๐,๐๐๐.๐๐
๓๕	โครงการพัฒนาศักยภาพของคณะกรรมการบริหารศูนย์บริการและถ่ายทอดเทคโนโลยีเกษตร ตำบลขี้เหล็ก	๔๐,๐๐๐	๓๙,๙๐๐.๐๐
๓๖	โครงการพัฒนาสตรี	๒๐,๐๐๐	๒๐,๐๐๐.๐๐
๓๗	โครงการจ้างนักเรียน นักศึกษา ทำงานช่วงปิดภาคเรียน	๓๐,๐๐๐	๒๙,๖๐๐.๐๐
๓๘	โครงการเยาวชน ประชาชนคนถิ่น ร่วมช่วยร่วมพัฒนาท้องถิ่น	๑๐๐,๐๐๐	๑๐๐,๐๐๐.๐๐
๓๙	โครงการอบรมให้ความรู้ด้าน พ.ร.บ.ข้อมูลข่าวสารของราชการ หรือกฎหมายต่างๆแก่ผู้นำชุมชนหรือประชาชนทั่วไป	๒๐,๐๐๐	๒๐,๐๐๐.๐๐
๔๐	อุดหนุนกิ่งกาชาดอำเภอแม่แตง ตามโครงการส่งเสริมสนับสนุนกิจกรรมกิ่งกาชาดอำเภอแม่แตง	๑๐,๐๐๐	๑๐,๐๐๐.๐๐
๔๑	โครงการศูนย์บริการทางสังคมแบบมีส่วนร่วม	๑๐๐,๐๐๐	๓๒,๔๕๕.๒๒

/๔๒ โครงการ...

ที่	โครงการ/กิจกรรม	งบประมาณที่ตั้งไว้ (บาท)	เบิกจ่ายจริง (บาท)
๔๒	โครงการศูนย์ฟื้นฟูสมรรถภาพคนพิการและผู้สูงอายุในชุมชนตำบลขี้เหล็ก	๗๕,๐๐๐	๖๙,๘๐๐.๐๐
๔๓	โครงการพัฒนาและสงเคราะห์ผู้สูงอายุ	๑๐,๐๐๐	๑๐,๐๐๐.๐๐
๔๔	การสงเคราะห์เบี้ยยังชีพผู้ป่วยเอดส์	๑๐๘,๐๐๐	๑๐๘,๐๐๐.๐๐
	ยุทธศาสตร์ที่ ๖ การพัฒนาการจัดระเบียบชุมชน สังคม และการรักษาความสงบเรียบร้อย		
๔๕	โครงการการป้องกันและลดอุบัติเหตุทางถนนช่วงเทศกาลปีใหม่	๑,๕๐๐	๑,๒๐๐.๐๐
๔๖	โครงการการป้องกันและลดอุบัติเหตุทางถนนช่วงเทศกาลสงกรานต์	๑,๕๐๐	๑,๒๐๐.๐๐
๔๗	โครงการการป้องกันแก้ไขปัญหาหมอกควัน ไฟป่า ภัยแล้ง	๖,๐๐๐	๓,๐๐๐.๐๐
๔๘	โครงการฝึกอบรมทบทวน อปพร. ประจำปีงบประมาณ พ.ศ. ๒๕๕๘	๑๕,๐๐๐	๑๔,๔๓๐.๖๐
๔๙	โครงการอบรมวินัยจราจร และความปลอดภัยบนท้องถนน	๒๕,๐๐๐	๒๕,๐๐๐.๐๐
๕๐	อุดหนุนคณะกรรมการหมู่บ้านตามโครงการป้องกันปัญหายาเสพติดในชุมชน	๖๓,๐๐๐	๖๓,๐๐๐.๐๐
๕๑	โครงการการป้องกันและแก้ไขปัญหายาเสพติด	๙๐,๐๐๐	๖๓,๐๐๐.๐๐
	ยุทธศาสตร์ที่ ๗ การบริหารจัดการบ้านเมืองที่ดี		
๕๒	อุดหนุนเทศบาลตำบลอินทขิล ตามโครงการศูนย์ข้อมูลข่าวสารของ อปท.อ.แม่แตง ประจำปีงบประมาณ ๒๕๕๘	๓๐,๐๐๐	๓๐,๐๐๐.๐๐
๕๓	โครงการจัดเก็บขยะมูลฝอยและสิ่งปฏิกูลตำบลขี้เหล็ก	๑,๔๐๐,๐๐๐	๑,๓๔๗,๐๗๒.๓๖
๕๔	โครงการส่งเสริมการบริหารจัดการหอพระศตวรรษมุนีศรีแม่แตง	๕,๐๐๐	๕,๐๐๐.๐๐
๕๕	โครงการสนับสนุนการขับเคลื่อนแผนชุมชนสู่การพัฒนาท้องถิ่นแบบบูรณาการ	๑๕,๐๐๐	๑๓,๗๗๐.๐๐
๕๖	โครงการประชุมประชาคมหมู่บ้าน/ตำบล เพื่อจัดทำแผนพัฒนาตำบล (พ.ศ.๒๕๕๙ - ๒๕๖๑)	๑๐,๐๐๐	๑๐,๐๐๐.๐๐

/๕๗ โครงการ...

ที่	โครงการ/กิจกรรม	งบประมาณ ที่ตั้งไว้ (บาท)	เบิกจ่ายจริง (บาท)
๕๗	โครงการบริหารจัดการศูนย์ ไอ.ซี.ที ชุมชนตำบลขี้เหล็ก เพื่อพ่อหลวง	๕๗,๐๐๐	๔๓,๘๑๒.๓๐
๕๘	โครงการอบรมและทัศนศึกษาดูงาน เพื่อเพิ่มประสิทธิภาพในการปฏิบัติงาน ของกลุ่มผู้นำชุมชน,กลุ่มผู้นำสตรี, กลุ่มผู้นำอาชีพ	๓๐๐,๐๐๐	๒๙๙,๒๕๕.๐๐
๕๙	โครงการบริหารจัดการศูนย์ปรองดองสมานฉันท์เทศบาลตำบลขี้เหล็ก	๒๐,๐๐๐	๙,๙๘๒.๐๐
๖๐	ก่อสร้าง/ปรับปรุง/ซ่อมแซมลานคอนกรีตภายในสำนักงานเทศบาล	๓๕๐,๐๐๐	๓๔๘,๐๐๐.๐๐
๖๑	ปรับภูมิทัศน์ภายสำนักงานเทศบาล	๓๐๐,๐๐๐	๒๙๙,๐๐๐.๐๐
๖๒	ก่อสร้างห้องน้ำบุคลากร ใน ศพด.บ้านแม่ขะจาน	๑๕๐,๐๐๐	๑๔๘,๐๐๐.๐๐
๖๓	ปรับปรุงอาคารเรียน ศพด.บ้านแม่ขะจาน	๓๕๐,๐๐๐	๓๔๙,๐๐๐.๐๐
๖๔	ค่าบำรุง และปรับปรุงที่ดินและสิ่งก่อสร้าง	๓๐๐,๐๐๐	๓๘,๒๐๐.๐๐
๖๕	สมทบกองทุนหลักประกันสุขภาพตำบลขี้เหล็ก	๘๐,๐๐๐	๖๕,๕๔๕.๐๐
๖๖	จัดซื้อรถตักหน้าขุดหลัง เพื่อใช้ในกิจการของเทศบาล	(โอนตั้งรายการใหม่และจ่ายขาดเงินสะสม)	๓,๘๐๐,๐๐๐.๐๐
๖๗	จัดซื้อรถดั๊ม เพื่อใช้ในกิจการของเทศบาล	(โอนตั้งรายการใหม่และจ่ายขาดเงินสะสม)	๑,๘๕๐,๐๐๐.๐๐
๖๘	ก่อสร้างห้องน้ำ สำหรับบริการประชาชน (บริเวณสำนักงาน)	(โอนตั้งรายการใหม่)	๕๐๐,๐๐๐.๐๐
๖๙	ก่อสร้างถนน คสล. บริเวณ ศพด.แม่ขะจาน	(โอนตั้งรายการใหม่)	๙๘,๐๐๐.๐๐

/๓) ปีงบประมาณ...

๓) ปีงบประมาณ พ.ศ. ๒๕๕๙

มีการดำเนินโครงการ/กิจกรรมต่างๆ จำนวนทั้งหมด ๙๗ โครงการ/กิจกรรมและมีการเบิกจ่ายงบประมาณทั้งสิ้น ๘,๘๗๖,๘๕๐.๐๑ บาท (งบประมาณที่ตั้งไว้ ๑๐,๓๔๘,๑๔๐บาท) ดังนี้

ที่	โครงการ/กิจกรรม	งบประมาณที่ตั้งไว้ (บาท)	เบิกจ่ายจริง (บาท)
	ยุทธศาสตร์ที่ ๑ การพัฒนาโครงสร้างพื้นฐาน		
๑	ก่อสร้างถนน คสล. (จากบ้านคุณเอกสิทธิ์ ถึง ถนนสายหลัก) หมู่ ๕ บ้านทรายมูล	๑๔๐,๐๐๐	๑๔๐,๐๐๐.๐๐
๒	ก่อสร้างอาคารอเนกประสงค์ หมู่ ๗ บ้านแม่ขะจาน	๕๐๐,๐๐๐	๔๓๓,๐๐๐.๐๐
๓	โครงการก่อสร้างถนนคอนกรีตเสริมเหล็ก เชื่อมระหว่างหมู่ ๓ - หมู่ ๑๐	(โอนตั้งรายการใหม่และจ่ายขาดเงินสะสม)	๑๐,๐๐๐.๐๐
๔	โครงการเสริมไหล่ทางถนนคอนกรีตเสริมเหล็ก (สายหลักร่ำเปิง - แม่ขะจาน)	(โอนตั้งรายการใหม่และจ่ายขาดเงินสะสม)	๑๐,๐๐๐.๐๐
๕	โครงการเปลี่ยนท่อส่งน้ำประปาหมู่บ้านพร้อมขยายเขต หมู่ ๘ บ้านปางเปา	(โอนตั้งรายการใหม่)	๙๙,๐๐๐.๐๐
๖	โครงการก่อสร้างถนนคอนกรีตเสริมเหล็ก หมู่ที่ ๑๐ บ้านทุ่งสีทอง (หลังศูนย์ ชรบ.)	(โอนตั้งรายการใหม่และจ่ายขาดเงินสะสม)	๑๐,๐๐๐.๐๐
๗	โครงการก่อสร้างถนนคอนกรีตเสริมเหล็ก หมู่ที่ ๑๐ บ้านทุ่งสีทอง (จุดเริ่มต้นหน้าบ้านนายอะตา)	(โอนตั้งรายการใหม่)	๑๕๐,๐๐๐.๐๐
๘	โครงการก่อสร้างถนนคอนกรีตเสริมเหล็ก หมู่ที่ ๑๑ บ้านปงแสงทอง (ซอย ๑๗)	(โอนตั้งรายการใหม่และจ่ายขาดเงินสะสม)	๑๐,๐๐๐.๐๐
๙	โครงการซ่อมแซมระบบประปาหมู่บ้าน หมู่ที่ ๔ บ้านหนองโค้ง	(โอนตั้งรายการใหม่)	๑๔๕,๐๐๐.๐๐
๑๐	โครงการขุดเจาะบ่อบาดาล หมู่ที่ ๗ บ้านแม่ขะจาน (ปรับแผนฯครั้งที่ ๑)	(โอนตั้งรายการใหม่)	๙๐,๐๐๐.๐๐
๑๑	โครงการขุดเจาะบ่อบาดาล หมู่ที่ ๑๐ บ้านทุ่งสีทอง (ปรับแผนฯครั้งที่ ๑)	(โอนตั้งรายการใหม่)	๙๐,๐๐๐.๐๐
๑๒	โครงการก่อสร้างทำนบกั้นน้ำห้วยต้นยาง หมู่ที่ ๘ บ้านปางเปา (ปรับแผนฯครั้งที่ ๑)	(โอนตั้งรายการใหม่)	๕,๐๐๐.๐๐

/ยุทธศาสตร์ที่ ๒...

ที่	โครงการ/กิจกรรม	งบประมาณที่ตั้งไว้ (บาท)	เบิกจ่ายจริง (บาท)
	ยุทธศาสตร์ที่ ๒ การพัฒนาเศรษฐกิจตามแนวทางปรัชญาเศรษฐกิจพอเพียง		
๑๓	อุดหนุนที่ทำการปกครองจังหวัดเชียงใหม่ *ตามโครงการจัดงานมหกรรมไม้ดอกไม้ประดับ จังหวัดเชียงใหม่*	๓,๐๐๐	๓,๐๐๐.๐๐
๑๔	อุดหนุนที่ทำการปกครองอำเภอแม่แตง *ตามโครงการส่งเสริมกิจกรรมออกร้านงานฤดูหนาวและกาชาดจังหวัดเชียงใหม่*	๘,๐๐๐	๘,๐๐๐.๐๐
๑๕	อุดหนุนที่ทำการปกครองอำเภอแม่แตง *ตามโครงการจัดงานมหกรรมไม้ดอกไม้ประดับจังหวัดเชียงใหม่*	๓๐,๐๐๐	๓๐,๐๐๐.๐๐
๑๖	โครงการพัฒนาศักยภาพของคณะกรรมการบริหารศูนย์บริการและถ่ายทอดเทคโนโลยีเกษตร	๕๐,๐๐๐	๔๙,๑๙๐.๐๐
๑๗	โครงการส่งเสริมการดำรงชีวิตตามปรัชญาเศรษฐกิจพอเพียง (ส่งเสริมการปลูกพืชผักสวนครัว)	๑๒,๐๐๐	๑๑,๙๙๕.๐๐
๑๘	โครงการจัดทำแปลงสาธิตเพื่อการผลิตเมล็ดพันธุ์ข้าว (ต่อยอดโครงการผลิตเมล็ดพันธุ์ข้าว)	๕๐,๐๐๐	๕๐,๐๐๐.๐๐
๑๙	โครงการรณรงค์การใช้ปุ๋ยพืชสด	๕,๐๐๐	๔,๙๕๐.๐๐
๒๐	โครงการส่งเสริมอาชีพทางเลือกแก่เกษตรกร (เลี้ยงจิ้งหรีด)	๗,๐๐๐	๖,๙๖๐.๐๐
๒๑	โครงการประมงหมู่บ้าน	๒๐,๐๐๐	๑๙,๙๗๐.๐๐
๒๒	โครงการฝึกอบรมอาชีพสตรี	๑๐,๐๐๐	๑๐,๐๐๐.๐๐
๒๓	โครงการฝึกอบรมอาชีพผู้สูงอายุ	๑๐,๐๐๐	๑๐,๐๐๐.๐๐
๒๔	โครงการฝึกอบรมอาชีพด้านคหกรรม	๑๐,๐๐๐	๑๐,๐๐๐.๐๐
๒๕	โครงการฝึกอบรมอาชีพด้านหัตถกรรม	๑๐,๐๐๐	๑๐,๐๐๐.๐๐
๒๖	โครงการฝึกอบรมอาชีพด้านงานประดิษฐ์	๑๐,๐๐๐	๑๐,๐๐๐.๐๐
๒๗	โครงการส่งเสริมกิจกรรมวันเกษตรอินทรีย์ วันเงาะโรงเรียน และของดีอำเภอแม่แตง	๕,๐๐๐	๐.๐๐

/ยุทธศาสตร์ที่ ๓...

	โครงการ/กิจกรรม	งบประมาณที่ตั้งไว้ (บาท)	เบิกจ่ายจริง (บาท)
	ยุทธศาสตร์ที่ ๓ การพัฒนาการบริหารจัดการทรัพยากรธรรมชาติ สิ่งแวดล้อมและระบบนิเวศอย่างยั่งยืน		
๒๘	โครงการปลูกต้นไม้ ในวันแม่	๖,๕๐๐	๖,๔๕๐.๐๐
๒๙	โครงการลด คัด แยก ขยะ	๑๐,๐๐๐	๙,๙๕๐.๐๐
๓๐	โครงการขยะแลกไข่	๑๐,๐๐๐	๐.๐๐
	ยุทธศาสตร์ที่ ๔ การพัฒนาการอนุรักษ์ ฟื้นฟู และสืบสาน ศิลปวัฒนธรรม จารีตประเพณีและภูมิปัญญาท้องถิ่น		
๓๑	อุดหนุนที่ทำการปกครองอำเภอแม่แตงตามโครงการจัดงานรัฐพิธี ราชพิธี งานวันสำคัญต่างๆ	๗,๐๐๐	๗,๐๐๐.๐๐
๓๒	อุดหนุนที่ทำการปกครองอำเภอแม่แตง ตามโครงการส่งเสริมประเพณีวัฒนธรรมท้องถิ่นประเพณีปีใหม่เมือง	๗,๐๐๐	๗,๐๐๐.๐๐
๓๓	อุดหนุนสภาวัฒนธรรมตำบลขี้เหล็ก	๕๐,๐๐๐	๓๕,๐๐๐.๐๐
๓๔	โครงการส่งเสริม สืบสาน อนุรักษ์วัฒนธรรมล้านนา ถวายเทียนพรรษา	๑๐,๐๐๐	๐.๐๐
๓๕	โครงการวันออกพรรษา	๕,๐๐๐	๕,๐๐๐.๐๐
๓๖	โครงการสืบสานวัฒนธรรม ประเพณีลอยกระทง	๒๓๐,๐๐๐	๒๒๒,๔๐๐.๐๐
๓๗	โครงการวันผู้สูงอายุ/วันสงกรานต์ ประจำปี ๒๕๕๙	๑๒๐,๐๐๐	๑๑๙,๗๖๐.๐๐
๓๘	โครงการประเพณีสรงน้ำพระพุทธศตวรรษมุนีศรี แม่แตง	๓๐,๐๐๐	๓๐,๐๐๐.๐๐
๓๙	โครงการวันเฉลิมพระชนมพรรษา ๕ ธันวาคม ๒๕๕๘	๒๐๐,๐๐๐	๑๙๙,๘๕๐.๐๐
๔๐	โครงการวันเฉลิมพระชนมพรรษา ๑๒ สิงหาคม ๒๕๕๙	๕๕,๐๐๐	๕๒,๒๐๐.๐๐
๔๑	โครงการเฉลิมพระเกียรติพระบรมวงศานุวงศ์	๓๐,๐๐๐	๕,๕๕๐.๐๐
๔๒	โครงการกิจกรรมวันท้องถิ่นไทย	๑๐,๐๐๐	๐.๐๐
๔๓	โครงการวันเทศบาล	๑๕,๐๐๐	๐.๐๐
	ยุทธศาสตร์ที่ ๕ การพัฒนาคุณภาพชีวิตของประชาชน		
๔๔	อุดหนุนเงินตามโครงการสาธารณสุขมูลฐานหมู่บ้าน (อสม.)	๖๗,๕๐๐	๖๗,๕๐๐.๐๐
๔๕	โครงการแข่งขันกีฬาเชื่อมความสัมพันธ์ "จอมแจ้งเกมส์"	๔๙๐,๐๐๐	๐.๐๐

/๔๖ โครงการ...

ที่	โครงการ/กิจกรรม	งบประมาณที่ตั้งไว้ (บาท)	เบิกจ่ายจริง (บาท)
๔๖	โครงการป้องกันและควบคุมโรคติดต่อ	๕๐,๐๐๐	๓๔,๔๘๑.๘๐
๔๗	โครงการตรวจสอบคุณภาพน้ำประปาหมู่บ้าน	๑๕,๐๐๐	๑๓,๖๒๐.๐๐
๔๘	โครงการประชาสัมพันธ์การป้องกันโรคมะเร็งเต้านมและมะเร็งปากมดลูก	๑,๘๐๐	๐.๐๐
๔๙	โครงการจัดเก็บขยะมูลฝอย	๑,๔๐๐,๐๐๐	๑,๓๘๑,๘๓๑.๙๕
๕๐	อุดหนุนโรงเรียนร่ำเปิงวิทยา และโรงเรียนวัดห้วยไร่ ตามโครงการอาหารกลางวันแก่เด็กนักเรียน	๑,๒๒๘,๐๐๐	๑,๑๓๓,๐๐๐.๐๐
๕๑	โครงการการจัดอาหารเสริม (นม) ให้แก่ ศพด.ในสังกัดเทศบาล	๓๓๖,๓๖๗	๗๒๑,๐๖๐.๓๐
๕๒	โครงการการจัดอาหารเสริม(นม) ให้แก่ โรงเรียนร่ำเปิงวิทยาและโรงเรียนวัดห้วยไร่	๕๘๘,๒๗๓	
๕๓	สนับสนุนค่าใช้จ่ายบริหารสถานศึกษาในสังกัดเทศบาล	๑,๕๔๙,๒๐๐	๑,๒๑๘,๒๖๐.๐๐
๕๔	โครงการวันเด็กแห่งชาติ	๑๕๐,๐๐๐	๑๕๐,๐๐๐.๐๐
๕๕	อุดหนุนสภาเด็กและเยาวชนตำบลขี้เหล็ก	๓๐,๐๐๐	๐.๐๐
๕๖	โครงการจัดตั้งศูนย์ข้อมูลข่าวสารบริการประชาชน (ภายในสำนักงาน)	๑๐,๐๐๐	๐.๐๐
๕๗	โครงการจ้างนักเรียน นักศึกษา ทำงานช่วงปิดภาคเรียน	๓๐,๐๐๐	๒๗,๐๐๐.๐๐
๕๘	โครงการค่ายฝึกทักษะทางวิชาการช่วงปิดภาคเรียน	๓๕,๐๐๐	๐.๐๐
๕๙	โครงการปรับปรุงอาคารเรียนศูนย์พัฒนาเด็กเล็กเทศบาล	๓๐๐,๐๐๐	๐.๐๐
๖๐	ก่อสร้างโรงอาหารศูนย์พัฒนาเด็กเล็กเทศบาล	๒๕๐,๐๐๐	๔๓๒,๐๐๐.๐๐
๖๑	ปรับปรุงหม้อแปลงไฟฟ้าศูนย์พัฒนาเด็กเล็กเทศบาล	๒๐,๐๐๐	๑๕,๓๐๐.๐๐
๖๒	โครงการเตรียมความพร้อมเข้าสู่ประชาคมอาเซียน	๕,๐๐๐	๐.๐๐
๖๓	อุดหนุนกิ่งกาชาดอำเภอแม่แตง ตามโครงการส่งเสริมสนับสนุนกิจกรรมกิ่งกาชาดอำเภอแม่แตง	๑๐,๐๐๐	๑๐,๐๐๐.๐๐
๖๔	โครงการศูนย์บริการทางสังคมแบบมีส่วนร่วม	๖๕,๐๐๐	๒๕,๓๘๑.๓๖
๖๕	โครงการโรงเรียนผู้สูงอายุ	๔๘,๐๐๐	๒,๕๙๕.๐๐
๖๖	โครงการศูนย์ฟื้นฟูสมรรถภาพคนพิการและผู้สูงอายุในชุมชนตำบลขี้เหล็ก	๗๕,๐๐๐	๗๒,๐๐๐.๐๐

/๖๗ โครงการ...

ที่	โครงการ/กิจกรรม	งบประมาณที่ตั้งไว้ (บาท)	เบิกจ่ายจริง (บาท)
๖๗	โครงการจ่ายเบี้ยยังชีพผู้ป่วยเอดส์ ๓๕ ราย	๒๑๐,๐๐๐	๒๐๔,๕๐๐.๐๐
๖๘	โครงการจัดเก็บข้อมูลผู้สูงอายุภายในเขตเทศบาล	๒๐,๐๐๐	๑๘,๖๒๓.๐๐
๖๙	โครงการส่งเสริมสุขภาพผู้สูงอายุ	๗,๐๐๐	๐.๐๐
๗๐	โครงการเยี่ยมบ้านผู้สูงอายุ	๖,๐๐๐	๒,๕๒๐.๐๐
๗๑	โครงการเยี่ยมบ้านคนพิการ	๖,๐๐๐	๑,๗๔๐.๐๐
๗๒	โครงการประชาสัมพันธ์การขึ้นทะเบียนรับเบี้ยยังชีพผู้สูงอายุ และเบี้ยความพิการ	๑,๕๐๐	๑,๕๐๐.๐๐
๗๓	โครงการประชาสัมพันธ์สิทธิประโยชน์ของผู้สูงอายุ	๑,๐๐๐	๐.๐๐
๗๔	โครงการอบรมส่งเสริมและพัฒนาคุณภาพชีวิตผู้สูงอายุ	๖๐,๐๐๐	๖๐,๐๐๐.๐๐
	ยุทธศาสตร์ที่ ๖ การพัฒนาการจัดระเบียบชุมชน สังคม และการรักษาความสงบเรียบร้อย		
๗๕	โครงการการป้องกันและลดอุบัติเหตุทางถนนช่วงเทศกาลปีใหม่	๑,๕๐๐	๑,๕๐๐.๐๐
๗๖	โครงการการป้องกันและลดอุบัติเหตุทางถนนช่วงเทศกาลสงกรานต์	๑,๕๐๐	๑,๕๐๐.๐๐
๗๗	โครงการการป้องกันแก้ไขปัญหาหมอกควัน ไฟป่า ภัยแล้ง	๖,๐๐๐	๐.๐๐
๗๘	โครงการฝึกอบรม/อบรมทบทวน และทัศนศึกษาดูงาน อปพร. ประจำปีงบประมาณ พ.ศ. ๒๕๕๙	๓๐๕,๐๐๐	๐.๐๐
๗๙	โครงการฝึกอบรมทบทวน อปพร. ประจำปีงบประมาณ พ.ศ. ๒๕๕๙	๑๕,๐๐๐	๐.๐๐
๘๐	โครงการบริหารจัดการศูนย์ปรองดองสมานฉันท์เทศบาล	๑๐,๐๐๐	๐.๐๐
๘๑	ก่อสร้างสถานีสูบน้ำ	๘๕,๐๐๐	๘๕,๐๐๐.๐๐
๘๒	อุดหนุนคณะกรรมการหมู่บ้านตามโครงการป้องกันปัญหายาเสพติดในชุมชน	๖๓,๐๐๐	๖๓,๐๐๐.๐๐
๘๓	โครงการการป้องกันและแก้ไขปัญหายาเสพติด	๓๐,๐๐๐	๐.๐๐
	ยุทธศาสตร์ที่ ๗ การบริหารจัดการบ้านเมืองที่ดี		
๘๔	อุดหนุนเทศบาลตำบลสันมหาพน ตามโครงการศูนย์ข้อมูลข่าวสารของ อปท.อ.แม่แตง ประจำปีงบประมาณ ๒๕๕๙	๓๐,๐๐๐	๓๐,๐๐๐.๐๐

/๘๕ โครงการ...

ที่	โครงการ/กิจกรรม	งบประมาณที่ตั้งไว้ (บาท)	เบิกจ่ายจริง (บาท)
๘๕	โครงการส่งเสริมการบริหารจัดการหอพระศตวรรษมุนีศรีแม่แตง	๕,๐๐๐	๕,๐๐๐.๐๐
๘๖	โครงการสนับสนุนการขับเคลื่อนแผนชุมชนสู่การพัฒนาท้องถิ่นแบบบูรณาการ	๑๕,๐๐๐	๑๓,๗๘๐.๐๐
๘๗	โครงการประชุมประชาคมหมู่บ้าน/ตำบล เพื่อจัดทำแผนพัฒนาตำบล (พ.ศ.๒๕๖๐ - ๒๕๖๒)	๑๐,๐๐๐	๑๐,๐๐๐.๐๐
๘๘	โครงการประชุมสภาเทศบาลสัญจร	๑๐,๐๐๐	๐.๐๐
๘๙	โครงการบริหารจัดการศูนย์ ไอ.ซี.ที ชุมชนตำบลขี้เหล็ก เพื่อพ่อหลวง	๖๐,๐๐๐	๑๙,๑๓๑.๖๐
๙๐	โครงการอบรมและทัศนศึกษาดูงาน	๓๐๐,๐๐๐	๓๐๐,๐๐๐.๐๐
๙๑	โครงการอบรมการพัฒนาและส่งเสริมจิตสำนึก ด้านคุณธรรม และจริยธรรม	๖๐,๐๐๐	๙๔,๐๐๐.๐๐
๙๒	โครงการเสริมสร้างพลเมืองวิถีประชาธิปไตย	๒๐,๐๐๐	๐.๐๐
๙๓	โครงการปณิธานความดี ปีมหามงคล	๑๐,๐๐๐	๐.๐๐
๙๔	โครงการบริการจัดเก็บภาษีเคลื่อนที่	๑๐,๐๐๐	๑,๘๐๐.๐๐
๙๕	ปรับปรุงป้ายสำนักงานเทศบาล	๑๐๐,๐๐๐	๙๐,๐๐๐.๐๐
๙๖	ก่อสร้างลานอเนกประสงค์ /ลงหินคลุกบดอัดแน่น	๔๕๐,๐๐๐	๔๔๓,๐๐๐.๐๐
๙๗	การพัฒนาครูผู้ดูแลเด็ก/ผู้ดูแลเด็กของ ศพด.ในสังกัดเทศบาล	๑๐,๐๐๐	๐.๐๐

/๑.๒ การประเมิน...

๑.๒ การประเมินผลการนำแผนพัฒนาท้องถิ่นไปปฏิบัติในเชิงปริมาณและเชิงคุณภาพ

๑) ปีงบประมาณ พ.ศ. ๒๕๕๗

- เชิงปริมาณ

ยุทธศาสตร์	จำนวนโครงการ/กิจกรรม ประจำปีงบประมาณ ๒๕๕๗		คิดเป็นร้อยละ
	ตามแผนพัฒนาสามปี	ดำเนินการจริง	
๑. การพัฒนาโครงสร้างพื้นฐาน	๙	๙	๑๐๐.๐๐
๒. การพัฒนาเศรษฐกิจตามแนวทางปรัชญาเศรษฐกิจพอเพียง	๑๒	๗	๕๘.๓๓
๓. การพัฒนาการบริหารจัดการทรัพยากรธรรมชาติ สิ่งแวดล้อมและระบบนิเวศอย่างยั่งยืน	๘	๓	๓๗.๕๐
๔. การพัฒนาการอนุรักษ์ ฟื้นฟู และสืบสานศิลปวัฒนธรรม จารีตประเพณีและภูมิปัญญาท้องถิ่น	๑๖	๙	๕๖.๒๕
๕. การพัฒนาคุณภาพชีวิตของประชาชน	๓๘	๒๗	๗๑.๐๕
๖. การพัฒนาการจัดระเบียบชุมชน สังคม และการรักษาความสงบเรียบร้อย	๑๕	๘	๕๓.๓๓
๗. การบริหารจัดการบ้านเมืองที่ดี	๒๙	๒๐	๖๘.๙๗
รวม	**๑๒๗**	**๘๓**	**๖๕.๓๕**

- เชิงคุณภาพ

การพัฒนาของเทศบาลตำบลจอมแจ้งได้เป็นไปตามแผนพัฒนาสามปี พ.ศ. ๒๕๕๗ ที่ได้วางไว้โดยคิดเป็นร้อยละ ๖๕.๓๕ ซึ่งอยู่ในระดับปานกลาง โดยโครงการ/กิจกรรมตามยุทธศาสตร์การพัฒนาด้านการพัฒนาโครงสร้างพื้นฐานได้รับการดำเนินการจริงมากที่สุดหากเป็นเทียบกับยุทธศาสตร์ต่างๆ ทั้งนี้เพราะว่าการดำเนินตามยุทธศาสตร์ดังกล่าวเป็นการพัฒนาที่เป็นผลผลิตที่สามารถจับต้องได้ และประชาชนยังมีความต้องการสูงที่จะให้มีการพัฒนาด้านโครงสร้างพื้นฐานดังกล่าวเพราะเป็นสิ่งที่จำเป็นต่อการดำรงชีวิตประจำวัน เช่น การมีเส้นทาง/ถนนที่ได้มาตรฐานสำหรับการเดินทาง การมีแหล่งน้ำที่เหมาะสำหรับอุปโภคบริโภค เป็นต้น

สำหรับการพัฒนาด้านอื่นๆอาจจะยังไม่เพียงพอต่อความต้องการของประชาชนหรือผู้เกี่ยวข้อง เนื่องจากเทศบาลมีข้อจำกัดเรื่องงบประมาณสำหรับดำเนินการ

/๒) ปีงบประมาณ...

๒) ปีงบประมาณ พ.ศ. ๒๕๕๘

- เชิงปริมาณ

ยุทธศาสตร์	จำนวนโครงการ/กิจกรรม ประจำปีงบประมาณ ๒๕๕๘		คิดเป็นร้อยละ
	ตามแผนพัฒนาสามปี	โครงการที่ได้ดำเนินการจริง	
๑. การพัฒนาโครงสร้างพื้นฐาน	๑๐	๔	๔๐.๐๐
๒. การพัฒนาเศรษฐกิจตามแนวทางปรัชญาเศรษฐกิจพอเพียง	๑๐	๗	๗๐.๐๐
๓. การพัฒนาการบริหารจัดการทรัพยากรธรรมชาติ สิ่งแวดล้อมและระบบนิเวศอย่างยั่งยืน	๕	๒	๔๐.๐๐
๔. การพัฒนาการอนุรักษ์ ฟื้นฟู และสืบสานศิลปวัฒนธรรม จารีตประเพณีและภูมิปัญญาท้องถิ่น	๑๓	๙	๖๙.๒๓
๕. การพัฒนาคุณภาพชีวิตของประชาชน	๓๒	๒๒	๖๘.๗๕
๖. การพัฒนาการจัดระเบียบชุมชน สังคม และการรักษาความสงบเรียบร้อย	๑๐	๗	๗๐.๐๐
๗. การบริหารจัดการบ้านเมืองที่ดี	๒๗	๑๘	๖๖.๖๗
รวม	**๑๐๗**	**๖๙**	**๖๔.๔๙**

- เชิงคุณภาพ

การพัฒนาของเทศบาลตำบลจอมแจ้งได้เป็นไปตามแผนพัฒนาสามปี พ.ศ. ๒๕๕๘ ที่ได้วางไว้โดยคิดเป็นร้อยละ ๖๔.๔๙ ซึ่งอยู่ในระดับปานกลาง โดยโครงการ/กิจกรรมตามยุทธศาสตร์การพัฒนาด้านการพัฒนาเศรษฐกิจตามแนวทางปรัชญาเศรษฐกิจพอเพียง และด้านการพัฒนาการจัดระเบียบชุมชน สังคม และการรักษาความสงบเรียบร้อย ได้รับการดำเนินการจริงมากที่สุดหากเป็นเทียบกับยุทธศาสตร์ต่างๆ ทั้งนี้เพราะว่าการดำเนินตามยุทธศาสตร์ดังกล่าวถือเป็นสำคัญเป็นอย่างยิ่งเพราะเป็นการส่งเสริมให้ประชาชนมีการดำเนินชีวิตได้อย่างมีคุณภาพ ตามหลักปรัชญาเศรษฐกิจพอเพียง และประกอบกับทางภาครัฐได้มีการเน้นย้ำให้มีการดำเนินการจัดระเบียบชุมชน สังคม อย่างจริงจังและต่อเนื่อง

สำหรับการพัฒนาด้านอื่นๆอาจจะยังไม่เพียงพอต่อความต้องการของประชาชนหรือผู้เกี่ยวข้อง เนื่องจากเทศบาลมีข้อจำกัดเรื่องงบประมาณสำหรับดำเนินการ

/๓) ปีงบประมาณ...

๓) ปีงบประมาณ พ.ศ. ๒๕๕๙

- เชิงปริมาณ

ยุทธศาสตร์	จำนวนโครงการ/กิจกรรม ประจำปีงบประมาณ ๒๕๕๙		คิดเป็นร้อยละ
	ตามแผนพัฒนาสามปี	โครงการที่ได้ดำเนินการจริง	
๑. การพัฒนาโครงสร้างพื้นฐาน	๒๓	๑๒	๕๒.๑๗
๒. การพัฒนาเศรษฐกิจตามแนวทางปรัชญาเศรษฐกิจพอเพียง	๑๗	๑๕	๘๘.๒๔
๓. การพัฒนาการบริหารจัดการทรัพยากรธรรมชาติ สิ่งแวดล้อมและระบบนิเวศอย่างยั่งยืน	๗	๓	๔๒.๘๖
๔. การพัฒนาการอนุรักษ์ ฟื้นฟู และสืบสานศิลปวัฒนธรรม จารีตประเพณีและภูมิปัญญาท้องถิ่น	๑๕	๑๓	๘๖.๖๗
๕. การพัฒนาคุณภาพชีวิตของประชาชน	๔๐	๓๑	๗๗.๕
๖. การพัฒนาการจัดระเบียบชุมชน สังคม และการรักษาความสงบเรียบร้อย	๑๔	๙	๖๔.๒๙
๗. การบริหารจัดการบ้านเมืองที่ดี	๒๑	๑๔	๖๖.๖๗
รวม	**๑๓๗**	**๙๗**	**๗๐.๘๐**

- เชิงคุณภาพ

การพัฒนาของเทศบาลตำบลจอมแจ้งได้เป็นไปตามแผนพัฒนาสามปี พ.ศ. ๒๕๕๙ ที่ได้วางไว้โดยคิดเป็นร้อยละ ๖๙.๒๙ ซึ่งอยู่ในระดับปานกลาง โดยโครงการ/กิจกรรมตามยุทธศาสตร์การพัฒนาด้านการพัฒนาเศรษฐกิจตามแนวทางปรัชญาเศรษฐกิจพอเพียง ได้รับการดำเนินการจริงมากที่สุดหากเป็นเทียบกับยุทธศาสตร์ต่างๆ ทั้งนี้เพราะว่าการดำเนินตามยุทธศาสตร์ดังกล่าวถือเป็นสำคัญเป็นอย่างยิ่งเพราะเป็นการส่งเสริมให้ประชาชนมีการดำเนินชีวิตได้อย่างมีคุณภาพ ตามหลักปรัชญาเศรษฐกิจ

สำหรับการพัฒนาด้านอื่นๆอาจจะยังไม่เพียงพอต่อความต้องการของประชาชนหรือผู้เกี่ยวข้อง เนื่องจากเทศบาลมีข้อจำกัดเรื่องงบประมาณสำหรับดำเนินการ

/๒. ผลที่ได้...

๒. ผลที่ได้รับจากการดำเนินงานในปีงบประมาณ พ.ศ. ๒๕๕๗ – ๒๕๖๐

๒.๑ ผลที่ได้รับหรือผลที่สำคัญ

๑) ประชาชนได้รับผลประโยชน์จากการพัฒนาในแต่ละด้าน โดยเฉพาะการพัฒนาด้านโครงสร้างพื้นฐาน ซึ่งถือว่าเป็นการพัฒนาที่หรือเป็นรูปธรรมและเกิดประโยชน์กับตนเองโดยตรง ทั้งนี้เป็นการพัฒนาคุณภาพชีวิตของประชาชนด้วย

๒) หน่วยงาน (เทศบาล) ได้ปฏิบัติตามนโยบายของผู้บริหาร/สมาชิกสภาที่ได้มีการกำหนดไว้ตามกฎหมายโดยเน้นผลประโยชน์ของประชาชนและราชการเป็นสำคัญ

๓) มีการพัฒนาในทุกด้านๆโดยมีการบูรณาการในพื้นที่ท้องถิ่นอย่างต่อเนื่องและสม่ำเสมอ

๔) หน่วยงาน (เทศบาล) ได้ปฏิบัติตามนโยบายของรัฐบาลโดยเน้นกระบวนการมีส่วนร่วมของประชาชนเป็นสำคัญ

๒.๒ ผลกระทบ

๑) การดำเนินการพัฒนาในหลายๆด้านยังไม่เพียงพอต่อความจำเป็นขั้นพื้นฐานของประชาชน

๒) การบริหารจัดการทางภาครัฐในภาพใหญ่มีผลกระทบต่อการปฏิบัติตามนโยบายของผู้บริหารท้องถิ่น ทั้งนี้อาจจะเนื่องมาจากการมีงบประมาณเพื่อดำเนินการที่ลดน้อยลง

๓. สรุปปัญหาอุปสรรคการดำเนินงานที่ผ่านมาและแนวทางการแก้ไข ปีงบประมาณ พ.ศ. ๒๕๕๗ – ๒๕๖๐

ปัญหาอุปสรรค	แนวทางการแก้ไข
๑. เทศบาลมีรายได้ไม่เพียงพอหรือได้รับการอุดหนุนงบประมาณไม่เพียงพอ ต่อการพัฒนาด้านโครงสร้างพื้นฐาน เพื่อตอบสนองความต้องการของประชาชนเท่าที่ควร	- กำหนดประเด็นการพัฒนาด้านโครงสร้างพื้นฐานให้เหมาะสมแก่การพัฒนาในระดับพื้นที่ โดยคำนึงถึงความจำเป็นเร่งด่วน และลักษณะต้องการของประชาชน - ขอรับการสนับสนุนงบประมาณจากหน่วยงานภาครัฐ (หน่วยงานอื่นๆ) สำหรับการดำเนินโครงการ
๒. ประชาชนมักจะไม่ค่อยให้ความร่วมมือในการกำหนดทิศทางการพัฒนาในหมู่บ้าน/ชุมชนเท่าที่ควร โดยพิจารณาจากการเข้าร่วมการประชุมประชาคมหมู่บ้าน/ชุมชนเพื่อจัดทำแผนพัฒนาท้องถิ่น	- ประชาสัมพันธ์ในหลากหลายด้านถึงบทบาทและหน้าที่ของประชาชนในการมีส่วนร่วมกระบวนการพัฒนาของหมู่บ้าน/ชุมชนตนเอง - ขอความร่วมมือให้ผู้นำหมู่บ้าน/ชุมชนกำหนดให้ประชาชนในพื้นที่ร่วมกระบวนการการมีส่วนร่วมอย่างต่อเนื่องและสม่ำเสมอ
๓. ทิศทางการพัฒนาของภาครัฐในระดับมหาภาคยังเป็นไปอย่างเร่งรีบทำให้การดำเนินการในส่วนที่เกี่ยวกับเทศบาลจำต้องเป็นไปอย่างเร่งด่วนทำให้บางครั้งการดำเนินการเกิดความคลาดเคลื่อน	- ถือปฏิบัติตามแนวทาง/กฎระเบียบที่วางไว้หรือที่กำหนดมาอย่างเคร่งครัดโดยถือประโยชน์อันเกิดแก่ประชาชนและราชการเป็นสำคัญ
๔. การพัฒนาด้านต่างๆยังขาดความต่อเนื่องและสม่ำเสมอ	- พิจารณาดำเนินการโครงการในลักษณะโครงการแบบต่อเนื่องและบูรณาการ ทั้งนี้โดยพิจารณาถึงความเหมาะสมกับสถานะการคลังของเทศบาลเป็นสำคัญ
๕. การพัฒนาด้านศิลปวัฒนธรรม ขนบธรรมเนียมประเพณีท้องถิ่นยังไม่ค่อยได้รับการสนับสนุนเท่าที่ควร ทั้งนี้อาจเป็นเพราะว่ายังขาดแกนนำหรือผู้ที่มีความรู้เฉพาะด้านขับเคลื่อนดำเนินการ	- ประชาสัมพันธ์ขอความร่วมมือกับผู้เกี่ยวข้องเข้ามามีส่วนร่วมในการดำเนินการ

ส่วนที่ ๓
ยุทธศาสตร์องค์กรปกครองส่วนท้องถิ่น

ส่วนที่ ๓ ยุทธศาสตร์องค์กรปกครองส่วนท้องถิ่น

---

๑. ความสัมพันธ์ระหว่างแผนพัฒนาระดับมหาภาค

๑.๑ แผนยุทธศาสตร์ชาติ ๒๐ ปี (พ.ศ. ๒๕๖๐ – ๒๕๗๙)

• วิสัยทัศน์

"ประเทศมีความมั่นคง มั่งคั่ง ยั่งยืน เป็นประเทศพัฒนาแล้ว ด้วยการพัฒนา ตามปรัชญาของเศรษฐกิจพอเพียง" หรือคติพจน์ "มั่นคง มั่งคั่ง ยั่งยืน"

• กรอบยุทธศาสตร์

๑. ด้านความมั่นคง

๑) เสริมสร้างความมั่นคงของสถาบันหลักและการปกครองระบอบประชาธิปไตยอันมีพระมหากษัตริย์ทรงเป็นประมุข

๒) ปฏิรูปกลไกการบริหารประเทศและพัฒนาความมั่นคงทางการเมือง ขจัดคอร์รัปชั่น สร้างความเชื่อมั่นในกระบวนการยุติธรรม

๓) การรักษาความมั่นคงภายในและความสงบเรียบร้อยภายใน ตลอดจนการบริหารจัดการความมั่นคงชายแดนและชายฝั่งทะเล

๔) การพัฒนาระบบกลไก มาตรการและความร่วมมือระหว่างประเทศทุกระดับ และรักษาดุลยภาพความสัมพันธ์กับประเทศมหาอำนาจ เพื่อป้องกันและแก้ไขปัญหาความมั่นคงรูปแบบใหม่

๕) การพัฒนาเสริมสร้างศักยภาพการผนึกกำลังป้องกันประเทศ การรักษาความสงบเรียบร้อยภายในประเทศ สร้างความร่วมมือกับประเทศเพื่อนบ้านและมิตรประเทศ

๖) การพัฒนาระบบการเตรียมพร้อมแห่งชาติ และระบบบริหารจัดการภัยพิบัติ รักษาความมั่นคงของฐานทรัพยากรธรรมชาติ สิ่งแวดล้อม

๗) การปรับกระบวนการทำงานของกลไกที่เกี่ยวข้องจากแนวดิ่งสู่แนวระนาบมากขึ้น

๒. ด้านการสร้างความสามารถในการแข่งขัน

๑) การพัฒนาสมรรถนะทางเศรษฐกิจ ส่งเสริมการค้า การลงทุน พัฒนาสู่ชาติการค้า

๒) การพัฒนาภาคการผลิตและบริการเสริมสร้างฐานการผลิตเข้มแข็ง ยั่งยืน และส่งเสริมเกษตรกรรายย่อยสู่เกษตรยั่งยืนเป็นมิตรกับสิ่งแวดล้อม

๓) การพัฒนาผู้ประกอบการและเศรษฐกิจชุมชน พัฒนาทักษะ ผู้ประกอบการ ยกระดับผลิตภาพแรงงานและพัฒนา SMEs สู่สากล

๔) การพัฒนาพื้นที่เศรษฐกิจพิเศษและเมือง พัฒนาเขตเศรษฐกิจพิเศษ ชายแดน และพัฒนาระบบเมืองศูนย์กลางความเจริญ

/๕) การลงทุน...

๕) การลงทุนพัฒนาโครงสร้างพื้นฐาน ด้านการขนส่ง ความมั่นคงและพลังงาน ระบบเทคโนโลยีสารสนเทศ และการวิจัยและ พัฒนา

๖) การเชื่อมโยงกับภูมิภาคและเศรษฐกิจโลก สร้างความเป็นหุ้นส่วนการ พัฒนากับนานาประเทศ ส่งเสริมให้ไทยเป็นฐานของการประกอบธุรกิจ ฯลฯ

➤ ๓. ด้านการพัฒนาและเสริมสร้างศักยภาพคน

๑) พัฒนาศักยภาพคนตลอดช่วงชีวิต

๒) การยกระดับการศึกษาและการเรียนรู้ให้มีคุณภาพเท่าเทียมและทั่วถึง

๓) ปลูกฝังระเบียบวินัย คุณธรรม จริยธรรม ค่านิยมที่พึงประสงค์

๔) การสร้างเสริมให้คนมีสุขภาวะที่ดี

๕) การสร้างความอยู่ดีมีสุขของครอบครัวไทย

➤ ๔. ด้านการสร้างโอกาสความเสมอภาค และเท่าเทียมกันทางสังคม

๑) สร้างความมั่นคงและการลดความเหลื่อมล้ำทางเศรษฐกิจและสังคม

๒) พัฒนาระบบบริการและระบบบริหารจัดการสุขภาพ

๓) มีสภาพแวดล้อมและนวัตกรรมที่เอื้อต่อการดำรงชีวิตในสังคมสูงวัย

๔) สร้างความเข้มแข็งของสถาบันทางสังคมทุนทางวัฒนธรรมและความเข้มแข็งของชุมชน

๕) พัฒนาการสื่อสารมวลชนให้เป็นกลไกในการสนับสนุนการพัฒนา

➤ ๕. ด้านการสร้างการเติบโตบน คุณภาพชีวิตที่เป็นมิตรกับสิ่งแวดล้อม

๑) จัดระบบอนุรักษ์ฟื้นฟูและป้องกันการทำลายทรัพยากรธรรมชาติ

๒) วางระบบบริหารจัดการน้ำให้มีประสิทธิภาพทั้ง ๒๕ ลุ่มน้ำ เน้นการปรับระบบการบริหารจัดการอุทกภัยอย่างบูรณาการ

๓) การพัฒนาและใช้พลังงานที่เป็นมิตรกับสิ่งแวดล้อม

๔) การพัฒนาเมืองอุตสาหกรรมเชิงนิเวศและเมืองที่เป็น มิตรกับสิ่งแวดล้อม

๕) การร่วมลดปัญหาโลกร้อนและปรับตัวให้พร้อมกับการ เปลี่ยนแปลงสภาพภูมิอากาศ

๖) การใช้เครื่องมือทางเศรษฐศาสตร์และนโยบายการคลัง เพื่อสิ่งแวดล้อม

➤ ๖. ด้านการปรับสมดุลและพัฒนาระบบการบริหารจัดการภาครัฐ

๑) การปรับปรุงโครงสร้างบทบาท ภารกิจของหน่วยงานภาครัฐ ให้มีขนาดที่เหมาะสม

๒) การวางระบบบริหารราชการแบบบูรณาการ

๓) การพัฒนาระบบบริหารจัดการกำลังคนและพัฒนาบุคลากรภาครัฐ

๔) การต่อต้านการทุจริตและประพฤติมิชอบ

๕) การปรับปรุงกฎหมายและระเบียบต่าง ๆ

๖) ให้ทันสมัยเป็นธรรมและเป็นสากล

๗) พัฒนาระบบการให้บริการประชาชนของหน่วยงานภาครัฐ

๘) ปรับปรุงการบริหารจัดการรายได้และรายจ่ายของภาครัฐ

/๑.๒ แผนพัฒนา...

๑.๒ แผนพัฒนาเศรษฐกิจและสังคมแห่งชาติ ฉบับที่ ๑๒ (พ.ศ. ๒๕๖๐ – ๒๕๖๔)

• วิสัยทัศน์

มั่นคง มั่งคั่ง ยั่งยืน

• กรอบยุทธศาสตร์

➢ ยุทธศาสตร์ที่ ๑ การเสริมสร้างและพัฒนาศักยภาพทุนมนุษย์

วัตถุประสงค์

๑) เพื่อปรับเปลี่ยนให้คนในสังคมไทยมีค่านิยมตามบรรทัดฐานที่ดีทางสังคม

๒) เพื่อเตรียมคนในสังคมไทยให้มีทักษะในการดำรงชีวิตสำหรับโลกศตวรรษที่ ๒๑

๓) เพื่อส่งเสริมให้คนไทยมีสุขภาวะที่ดีตลอดช่วงชีวิต

๔) เพื่อเสริมสถาบันทางสังคมให้มีความเข้มแข็งเอื้อต่อการพัฒนาคนและประเทศ

➢ ยุทธศาสตร์ที่ ๒ การสร้างความเป็นธรรมและลดความเหลื่อมล้ำในสังคม

วัตถุประสงค์

๑) เพื่อขยายโอกาสทางเศรษฐกิจและสังคมให้แก่กลุ่มประชากรร้อยละ ๔๐ ที่มีรายได้ต่ำสุด

๒) เพื่อให้คนไทยทุกคนเข้าถึงบริการทางสังคมที่มีคุณภาพได้อย่างทั่วถึง

๓) เพื่อสร้างความเข้มแข็งให้ชุมชน

➢ ยุทธศาสตร์ที่ ๓ การสร้างความเข้มแข็งทางเศรษฐกิจและแข่งขันได้อย่างยั่งยืน

วัตถุประสงค์

๑) สร้างความเข้มแข็งให้เศรษฐกิจขยายตัวอย่างมีเสถียรภาพและยั่งยืน ดังนี้

- เพื่อสร้างความเข้มแข็งของแรงขับเคลื่อนทางเศรษฐกิจให้สนับสนุนเป้าหมายการเพิ่มรายได้ต่อหัว
- เพื่อเพิ่มศักยภาพของฐานการผลิตและฐานรายได้เดิมและสร้างฐานการผลิตและรายได้ใหม่
- เพื่อสนับสนุนการกระจายการขยายตัวของกิจกรรมทางเศรษฐกิจและการแบ่งปันผลประโยชน์อย่างเป็นธรรม และสนับสนุนเศรษฐกิจที่เป็นมิตรกับสิ่งแวดล้อม
- เพื่อรักษาเสถียรภาพทางเศรษฐกิจ สร้างความเข้มแข็งและรักษาวินัยทางการเงินการคลัง และพัฒนาเครื่องมือทางการเงินที่สนับสนุนการระดมทุนที่มีประสิทธิภาพ

๒) สร้างความเข้มแข็งให้กับเศรษฐกิจรายสาขา เพื่อยกระดับขีดความสามารถในการแข่งขันของภาคเกษตร อุตสาหกรรม บริการ และการค้าการลงทุน ดังนี้

- เพื่อส่งเสริมการพัฒนานวัตกรรมในการสร้างมูลค่าและเพิ่มประสิทธิภาพการผลิตของสินค้าและบริการ
- เพื่อส่งเสริมและพัฒนาเศรษฐกิจชีวภาพให้เป็นฐานรายได้ใหม่ที่สำคัญ พัฒนาระบบการบริหารจัดการความเสี่ยงและมีการปรับตัวให้พร้อมรับการเปลี่ยนแปลงของสภาพภูมิอากาศเพื่อให้ฐานการผลิตภาคเกษตรและรายได้เกษตรกรมีความมั่นคง

/- เพื่อเร่ง...

- เพื่อเร่งผลักดันให้สินค้าเกษตรและอาหารของไทยมีความโดดเด่นในด้านคุณภาพมาตรฐานและความปลอดภัยในตลาดโลก

- เพื่อเพิ่มศักยภาพของอุตสาหกรรมสำคัญเดิมให้สามารถต่อยอดสู่อุตสาหกรรมแห่งอนาคตที่ใช้เทคโนโลยีสมัยใหม่อย่างเข้มข้น และสร้างรากฐานการพัฒนาอุตสาหกรรมใหม่บนฐานของความเป็นมิตรต่อสิ่งแวดล้อม

- เพื่อเพิ่มศักยภาพของฐานบริการเดิมและขยายฐานบริการใหม่ในการปรับตัวสู่เศรษฐกิจฐานบริการที่เข้มแข็งขึ้น รวมทั้งพัฒนาอุตสาหกรรมท่องเที่ยวให้เติบโตอย่างสมดุลและยั่งยืน

- เพื่อพัฒนาปัจจัยสนับสนุนและอำนวยความสะดวกทางการค้าและการลงทุนให้สนับสนุนการเพิ่มขีดความสามารถในการแข่งขันของผู้ประกอบการไทย รวมทั้งพัฒนาสังคมผู้ประกอบการ

- เพื่อพัฒนาระบบการเงินของประเทศให้สนับสนุนการเพิ่มขีดความสามารถในการแข่งขันของภาคการผลิตและบริการ การค้า และการลงทุน

- เพื่อสร้างความเข้มแข็งขององค์กรการเงินฐานรากและระบบสหกรณ์ให้สนับสนุนบริการทางการเงินในระดับฐานรากและเกษตรกรรายย่อย

➤ ยุทธศาสตร์ที่ ๔ การเติบโตที่เป็นมิตรกับสิ่งแวดล้อมเพื่อการพัฒนาอย่างยั่งยืน

วัตถุประสงค์

๑) รักษา ฟื้นฟูทรัพยากรธรรมชาติและมีการใช้ประโยชน์อย่างยั่งยืนและเป็นธรรม

๒) สร้างความมั่นคงด้านน้ำของประเทศ และบริหารจัดการทรัพยากรน้ำทั้งระบบให้มีประสิทธิภาพ

๓) บริหารจัดการสิ่งแวดล้อม และลดมลพิษให้มีคุณภาพดีขึ้น

๔) พัฒนาขีดความสามารถในการลดก๊าซเรือนกระจกและการปรับตัวเพื่อลดผลกระทบจากการเปลี่ยนแปลงสภาพภูมิอากาศ และการรับมือกับภัยพิบัติ

➤ ยุทธศาสตร์ที่ ๕ การเสริมสร้างความมั่นคงแห่งชาติเพื่อการพัฒนาประเทศสู่ความมั่งคั่งและยั่งยืน

วัตถุประสงค์

๑) เพื่อปกป้องสถานบันพระมหากษัตริย์และเสริมสร้างความมั่นคงภายใน รวมทั้งป้องกันปัญหาภัยคุกคามที่เป็นอุปสรรคต่อการพัฒนาเศรษฐกิจ สังคม และการเมืองของชาติ

๒) เพื่อสร้างความพร้อมและผนึกกำลังของทุกภาคส่วน ให้มีขีดความสามารถในการบริหารจัดการด้านความมั่นคง และมีศักยภาพในการป้องกันและแก้ไขสถานการณ์ที่เกิดจากภัยคุกคามทั้งภัยทางทหารและภัยคุกคามอื่นๆ

๓) เพื่อเสริมสร้างความร่วมมือด้านความมั่นคงกับมิตรประเทศ ในการสนับสนุนการรักษาความสงบสุขและผลประโยชน์ของชาติ

/๔) เพื่อเพิ่ม...

๔) เพื่อเพิ่มประสิทธิภาพการบริหารนโยบายด้านความมั่นคงและนโยบายทางเศรษฐกิจ สังคม ทรัพยากรธรรมชาติและสิ่งแวดล้อมให้มีความเป็นเอกภาพ

ยุทธศาสตร์ที่ ๖ การบริหารจัดการในภาครัฐ การป้องกันการทุจริตประพฤติมิชอบ และธรรมาภิบาลในสังคมไทย

วัตถุประสงค์

๑) เพื่อให้ภาครัฐมีขนาดเล็ก มีการบริหารจัดการที่ดี และได้มาตรฐานสากล

๒) เพื่อให้องค์กรปกครองส่วนท้องถิ่นให้มีการบริหารจัดการและให้บริการแก่ประชาชนในท้องถิ่นได้อย่างมีประสิทธิภาพ ประสิทธิผล และโปร่งใสตรวจสอบได้

๓) เพื่อลดปัญหาการทุจริตและประพฤติมิชอบของประเทศ

๔) เพื่อพัฒนาระบบและกระบวนการทางกฎหมายให้สามารถอำนวยความสะดวกด้วยความรวดเร็ว และเป็นธรรมแก่ประชาชน

ยุทธศาสตร์ที่ ๗ การพัฒนาโครงสร้างพื้นฐานและระบบโลจิสติกส์

วัตถุประสงค์

๑) เพื่อพัฒนาโครงสร้างพื้นฐาน สิ่งอำนวยความสะดวกด้านการขนส่งและการค้า รวมทั้งมีกลไกกำกับ ดูแล การประกอบกิจการขนส่งที่มีประสิทธิภาพและโปร่งใส ให้สามารถสนับสนุนการเพิ่มขีดความสามารถในการแข่งขันของประเทศ และยกระดับคุณภาพชีวิตให้แก่ประชาชน

๒) เพื่อสร้างความมั่นคงทางพลังงาน เพิ่มประสิทธิภาพการใช้พลังงาน และส่งเสริมการใช้พลังงานทดแทนและพลังงานสะอาด ตลอดจนขยายโอกาสทางธุรกิจในภูมิภาคอาเซียน

๓) เพื่อเพิ่มประสิทธิภาพและขยายการให้บริการด้านโครงสร้างพื้นฐานดิจิทัลอย่างทั่วถึงทั้งประเทศ ในราคาที่เหมาะสมเป็นธรรม และส่งเสริมธุรกิจดิจิทัลใหม่ และนวัตกรรม รวมทั้งพัฒนาระบบความปลอดภัยทางไซเบอร์ให้มีความมั่นคง และคุ้มครองสิทธิส่วนบุคคลให้แก่ผู้ใช้บริการ

๔) เพื่อพัฒนาประสิทธิภาพและขยายการให้บริการโครงสร้างพื้นฐานด้านน้ำประปาทั้งในเชิงปริมาณและคุณภาพให้ครอบคลุมทั่วประเทศ ลดอัตราน้ำสูญเสียในระบบประปา และสร้างกลไกการบริหารจัดการการประกอบกิจการน้ำประปาในภาพรวมของประเทศ

๕) เพื่อพัฒนาอุตสาหกรรมต่อเนื่องที่เกิดจากลงทุนด้านโครงสร้างพื้นฐาน เพื่อลดการนำเข้าจากต่างประเทศ และสร้างโอกาสทางเศรษฐกิจให้กับประเทศ

ยุทธศาสตร์ที่ ๘ การพัฒนาวิทยาศาสตร์ เทคโนโลยี วิจัย และนวัตกรรม

วัตถุประสงค์

๑) เพื่อสร้างความเข้มแข็งและยกระดับความสามารถด้านวิทยาศาสตร์และเทคโนโลยีขั้นก้าวหน้า ให้สนับสนุนการสร้างมูลค่าของสาขาการผลิตและบริการเป้าหมาย

/ ยุทธศาสตร์ที่ ๙...

➢ ยุทธศาสตร์ที่ ๙ การพัฒนาภาพ เมือง และพื้นที่เศรษฐกิจ

วัตถุประสงค์

๑) เพื่อกระจายความเจริญและโอกาสทางเศรษฐกิจไปสู่ภูมิภาคอย่างทั่วถึงมากขึ้น

๒) เพื่อพัฒนาเมืองศูนย์กลางของจังหวัดให้เป็นเมืองน่าอยู่สำหรับคนทุกกลุ่ม

๓) เพื่อพัฒนาและฟื้นฟูพื้นที่ฐานเศรษฐกิจหลักให้ขยายตัวอย่างเป็นมิตรต่อสิ่งแวดล้อมและเพิ่มคุณภาพชีวิตของคนในชุมชน

๔) เพื่อพัฒนาพื้นที่เศรษฐกิจใหม่ให้สนับสนุนการเพิ่มขีดความสามารถในการแข่งขันและการพัฒนาในพื้นที่อย่างยั่งยืน

➢ ยุทธศาสตร์ที่ ๑๐ ความร่วมมือระหว่างประเทศเพื่อการพัฒนา

วัตถุประสงค์

๑) เพื่อใช้ประโยชน์จากจุดเด่นของทำเลที่ตั้งของประเทศไทยที่เป็นจุดเชื่อมโยงสำคัญของแนวระเบียบเศรษฐกิจต่างๆ ให้เกิดประโยชน์อย่างเต็มศักยภาพในการพัฒนาเศรษฐกิจและสังคมของไทย

๒) เพื่อขยายโอกาสด้านการค้าการลงทุนระหว่างประเทศ และยกระดับให้ประเทศเป็นฐานการผลิตและการลงทุนที่มีศักยภาพและโดดเด่น

๓) เพื่อเพิ่มบทบาทของไทยในเวทีโลกด้วยการส่งเสริมบทบาทที่สร้างสรรค์ของไทยในกรอบความร่วมมือต่างๆ รวมทั้งการสนับสนุนการขับเคลื่อนการพัฒนาภายใต้กรอบเป้าหมายการพัฒนาที่ยั่งยืน (Sustainable Development Goals : SDGs)

/๑.๓ แผนพัฒนา...

๑.๓ แผนพัฒนาภาค/แผนพัฒนากลุ่มจังหวัด/แผนพัฒนาจังหวัด

➢แผนยุทธศาสตร์การพัฒนากลุ่มจังหวัดภาคเหนือตอนบน ๑

• วิสัยทัศน์

ศูนย์กลางการท่องเที่ยว การค้า การลงทุน สู่สากล โดดเด่นวัฒนธรรมล้านนา สังคมน่าอยู่ทุกถิ่นที่

• แผนยุทธศาสตร์การพัฒนากลุ่มจังหวัดภาคเหนือตอนบน ๑

๑) ประเด็นยุทธศาสตร์ที่ ๑ ส่งเสริมการฟื้นฟูและอนุรักษ์แบบองค์รวมเพื่อสร้างสรรค์บรรยากาศที่สวยงามมีเสน่ห์

๒) ประเด็นยุทธศาสตร์ที่ ๒ ส่งเสริมการสร้างสรรค์สินค้าและบริการให้โดดเด่นและมีคุณค่า มุ้งเน้นผลิตภัณฑ์เพื่อสุขภาพ หัตถสร้างสรรค์ ศิลปวัฒนธรรม การท่องเที่ยว

๓) ประเด็นยุทธศาสตร์ที่ ๓ ยกระดับการพัฒนาการค้า การลงทุน มุ่งเน้นอุตสาหกรรมการจัดประชุมนิทรรศการ (MICE) อุตสาหกรรมบริการ การศึกษา และอุตสาหกรรมเกษตรและอาหารฮาลาลและการค้าชายแดนเพื่อรองรับประชาคมเศรษฐกิจอาเซียน (AEC) และภูมิภาคต่างๆ

➢แผนพัฒนาจังหวัดเชียงใหม่ ๔ ปี (พ.ศ. ๒๕๕๘ – ๒๕๖๑)

•วิสัยทัศน์

นครแห่งชีวิตและความมั่งคั่งบนฐานของความสง่างามทางวัฒนธรรม และศูนย์กลางการท่องเที่ยว การค้า การลงทุนระดับสากล

•พันธกิจ

๑. ส่งเสริมและพัฒนาให้เป็นเมืองศูนย์กลางการท่องเที่ยวและบริการระดับสากล

๒. ส่งเสริมและพัฒนาให้เป็นเมืองศูนย์กลางของการค้า การลงทุน และการคมนาคมขนส่งในระดับภูมิภาคและระดับนานาชาติ

๓. ส่งเสริมและพัฒนาให้เป็นเมืองศูนย์กลางเกษตรปลอดภัย

๔. ส่งเสริมและพัฒนาให้เป็นเมืองศูนย์กลางการศึกษาในระดับภูมิภาคและระดับนานาชาติ

๕. ส่งเสริมและพัฒนาให้เป็นเมืองน่าอยู่บนพื้นฐานความสง่างามทางวัฒนธรรมล้านนา

•ยุทธศาสตร์แผนพัฒนาจังหวัดเชียงใหม่ ๔ ปี (พ.ศ. ๒๕๕๘ – ๒๕๖๑)

๑) ยุทธศาสตร์ที่ ๑ การพัฒนาเศรษฐกิจอย่างสมดุลและยั่งยืน

๒) ยุทธศาสตร์ที่ ๒ สร้างสังคมแห่งวัฒนธรรม ความรู้ ภูมิปัญญา จิตสาธารณะและพัฒนาศักยภาพคนให้พร้อมรับกับการเปลี่ยนแปลง

๓) ยุทธศาสตร์ที่ ๓ การบริหารจัดการทรัพยากรธรรมชาติพลังงานและสิ่งแวดล้อม เพื่อเป็นฐานการพัฒนาอย่างยั่งยืน

/๔) ยุทธศาสตร์ที่...

๔) ยุทธศาสตร์ที่ ๔ การสร้างความมั่นคง ปลอดภัย และความสงบสุขของประชาชน

๕) ยุทธศาสตร์ที่ ๕ การพัฒนาระบบบริหารจัดการภาครัฐและการให้บริการประชาชนที่มีประสิทธิภาพ ประสิทธิผล โปร่งใสและเป็นธรรม

๑.๔ ยุทธศาสตร์การพัฒนาขององค์กรปกครองส่วนท้องถิ่นในเขตจังหวัด

วิสัยทัศน์การพัฒนาองค์กรปกครองส่วนท้องถิ่น จังหวัดเชียงใหม่ "เป็นองค์กรหลักในการพัฒนาท้องถิ่น บนพื้นฐานของความเข้าใจในปัญหาและศักยภาพของท้องถิ่นโดยการมีส่วนร่วมของชุมชน"

พันธกิจ

๑) เสริมสร้างการมีส่วนร่วมทุกภาคส่วนในการบริหารจัดการท้องถิ่นอย่างมีประสิทธิภาพ

๒) พัฒนาบุคลากรขององค์กรปกครองส่วนท้องถิ่นให้มีความทันสมัยมีคุณธรรมจริยธรรมตามกฎหมายบัญญัติ

๓) ส่งเสริมบำรุงรักษาศิลปะ จารีตประเพณี ภูมิปัญญาท้องถิ่น วัฒนธรรมอันดีของท้องถิ่น

๔) ส่งเสริมและรักษาคุณภาพสิ่งแวดล้อมของท้องถิ่น

ประเด็นยุทธศาสตร์การพัฒนาองค์กรปกครองส่วนท้องถิ่น

๑) ยุทธศาสตร์การพัฒนาโครงสร้างพื้นฐานที่เหมาะสม

๒) ยุทธศาสตร์การพัฒนาเศรษฐกิจตามแนวทางปรัชญาเศรษฐกิจพอเพียง

๓) ยุทธศาสตร์การบริหารจัดการทรัพยากรธรรมชาติและสิ่งแวดล้อม

๔) ยุทธศาสตร์การอนุรักษ์ ฟื้นฟูและสืบสานศิลปวัฒนธรรม จารีตประเพณีและภูมิปัญญาท้องถิ่น

๕) ยุทธศาสตร์การพัฒนาคุณภาพชีวิตของประชาชน

๖) ยุทธศาสตร์การป้องกัน บรรเทาสาธารณภัยและการรักษาความเป็นระเบียบเรียบร้อยในชุมชน

๗) ยุทธศาสตร์การบริหารจัดการบ้านเมืองที่ดี

/๔) ยุทธศาสตร์ที่...

๒. ยุทธศาสตร์ของเทศบาลตำบลจอมแจ้ง

๒.๑ วิสัยทัศน์

ชุมชนเข้มแข็งน่าอยู่ คู่คุณภาพชีวิตที่ดีแบบพอเพียง เคียงวิถีท้องถิ่นสู่ดินแดนพัฒนาที่ยั่งยืน

๒.๒ ยุทธศาสตร์

เทศบาลตำบลจอมแจ้งได้กำหนดยุทธศาสตร์ในการพัฒนาไว้ จำนวน ๗ ด้าน และมีแนวทางการพัฒนา ดังนี้

ที่	ยุทธศาสตร์	แนวทางการพัฒนา
๑	การพัฒนาโครงสร้างพื้นฐาน	แนวทางที่ ๑ พัฒนาโครงสร้างพื้นฐานด้านการคมนาคม ด้านสาธารณูปโภค สาธารณูปการ และโครงสร้างพื้นฐานทางการเกษตร
๒	การพัฒนาเศรษฐกิจ	แนวทางที่ ๑ ส่งเสริมการประกอบอาชีพของกลุ่มอาชีพและประชาชน ส่งเสริมการพัฒนาด้านเศรษฐกิจในพื้นที่
๓	การพัฒนาการบริหารจัดการทรัพยากรธรรมชาติ สิ่งแวดล้อม และระบบนิเวศอย่างยั่งยืน	แนวทางที่ ๑ ปลุกจิตสำนึกในการอนุรักษ์ ฟื้นฟู พัฒนาทรัพยากร ธรรมชาติ และสิ่งแวดล้อม
๔	การพัฒนา การอนุรักษ์ ฟื้นฟู และสืบสานศิลปวัฒนธรรม จารีตประเพณีและภูมิปัญญาท้องถิ่น	แนวทางที่ ๑ ส่งเสริม สนับสนุน การอนุรักษ์ ฟื้นฟู สืบสานศิลปวัฒนธรรม จารีตประเพณีและภูมิปัญญาท้องถิ่น
๕	การพัฒนาคุณภาพชีวิตของประชาชน	แนวทางที่ ๑ ส่งเสริมสุขภาวะของชุมชน แนวทางที่ ๒ ส่งเสริมการศึกษาและการเรียนรู้ตลอดชีวิต แนวทางที่ ๓ ส่งเสริมสวัสดิการสังคมและการสงเคราะห์ผู้ด้อยโอกาส
๖	การพัฒนาการจัดระเบียบชุมชน สังคม และการรักษาความสงบเรียบร้อย	แนวทางที่ ๑ จัดระเบียบชุมชน สังคม การรักษาความสงบเรียบร้อย และการป้องกันและบรรเทาสาธารณภัย แนวทางที่ ๒ ป้องกันและแก้ไขปัญหาอาชญากรรม อบายมุขและสิ่งเสพติด
๗	การพัฒนาการบริหารจัดการบ้านเมืองที่ดี	แนวทางที่ ๑ เสริมสร้างประสิทธิภาพและธรรมาภิบาลในการบริหารจัดการองค์กร

/๒.๓ เป้าประสงค์...

๒.๓ เป้าประสงค์

ที่	ยุทธศาสตร์	เป้าประสงค์
๑	การพัฒนาโครงสร้างพื้นฐาน	สิ่งสาธารณูปโภคและสาธารณูปการขั้นพื้นฐานมีมาตรฐานเพิ่มขึ้น
๒	การพัฒนาเศรษฐกิจ	กลุ่มประชาชนในกลุ่มอาชีพต่างๆ/ในระดับต่างๆได้รับการฝึกอาชีพ โดยถือหลักเศรษฐกิจพอเพียง และมีรายได้เพิ่มขึ้น/พอเพียง
๓	การพัฒนาการบริหารจัดการทรัพยากรธรรมชาติ สิ่งแวดล้อมและระบบนิเวศอย่างยั่งยืน	ทรัพยากรธรรมชาติ สิ่งแวดล้อม ระบบนิเวศ ได้รับการดูแล และรักษา
๔	การพัฒนา การอนุรักษ์ ฟื้นฟูและสืบสานศิลปวัฒนธรรม จารีตประเพณีและภูมิปัญญาท้องถิ่น	ศิลปวัฒนธรรม ประเพณี และภูมิปัญญาท้องถิ่นอยู่คู่กับท้องถิ่น
๕	การพัฒนาคุณภาพชีวิตของประชาชน	คุณภาพชีวิตของประชาชนดีขึ้น และได้รับการดูแลอย่างทั่วถึง
๖	การพัฒนาการจัดระเบียบชุมชนสังคม และการรักษาความสงบเรียบร้อย	ประชาชนมีความมั่นคงปลอดภัยในชีวิต และทรัพย์สิน
๗	การพัฒนาการบริหารจัดการบ้านเมืองที่ดี	พัฒนาองค์กรให้เป็นองค์กรที่มีประสิทธิภาพประสิทธิผลในการปฏิบัติราชการ โดยเน้นการมีส่วนร่วมของทุกภาคส่วน

/๒.๔ ตัวชี้วัด...

๒.๔ ตัวชี้วัด

ที่	ยุทธศาสตร์	ตัวชี้วัด
๑	การพัฒนาโครงสร้างพื้นฐาน	- สิ่งสาธารณูปโภค สาธารณูปการ และโครงสร้างพื้นฐาน มีเพิ่มขึ้น - จำนวนถนนเพิ่มขึ้น - ทุกครัวเรือนในเขตรับผิดชอบมีไฟฟ้าใช้อย่างเพียงพอ - จำนวนไฟส่องสว่างสาธารณะเพิ่มขึ้น - จำนวนรางระบายน้ำเพิ่มขึ้น - จำนวนประปาพร้อมระบบเพิ่มขึ้น - จำนวนสิ่งสาธารณูปโภคที่ได้มาตรฐานเพิ่มขึ้น
๒	การพัฒนาเศรษฐกิจ	- ประชาชนผู้ประกอบอาชีพต่างๆได้รับการพัฒนาด้านอาชีพอย่างมีคุณภาพ - ประชาชนมีรายได้เพิ่มขึ้น - ประชาชนสามารถช่วยเหลือตนเองได้ โดยไม่เป็นภาระแก่ผู้ใด - กลุ่มอาชีพต่างๆมีผลิตภัณฑ์หรือผลิตผลต่างที่มีคุณภาพเพิ่มขึ้น
๓	การพัฒนาการบริหารจัดการทรัพยากรธรรมชาติ สิ่งแวดล้อมและระบบนิเวศอย่างยั่งยืน	- ประชาชนในพื้นที่มีส่วนร่วมในการรักษาทรัพยากรธรรมชาติ - พื้นที่ป่าไม้(พื้นที่สีเขียว)มีเพิ่มขึ้น
๔	การพัฒนา การอนุรักษ์ ฟื้นฟู และสืบสานศิลปวัฒนธรรม จารีตประเพณีและภูมิปัญญาท้องถิ่น	- ประชาชนในพื้นที่มีส่วนร่วมในการอนุรักษ์ ฟื้นฟู สืบสานศิลปวัฒนธรรม จารีตประเพณีและภูมิปัญญาท้องถิ่น - ศิลปวัฒนธรรม ประเพณีท้องถิ่นไม่สูญหาย/ได้รับการสืบสาน - ประชาชนมีส่วนร่วมในการแสดงออกในความจงรัก ภักดี ต่อสถาบันพระมหากษัตริย์
๕	การพัฒนาคุณภาพชีวิตของประชาชน	- ประชาชนมีสุขภาพที่ดีขึ้น - การศึกษามีมาตรฐาน และประชาชนมีความรู้มากขึ้น - ประชาชนได้รับสวัสดิการขั้นพื้นฐานตามที่กฎหมายกำหนดอย่างทั่วถึง
๖	การพัฒนาการจัดระเบียบชุมชน สังคม และการรักษาความสงบเรียบร้อย	- หมู่บ้าน/ชุมชนมีความสงบเรียบร้อย - หมู่บ้าน/ชุมชนมีปัญหาด้านอาชญากรรม และสิ่งเสพติด ลดลง
๗	การพัฒนาการบริหารจัดการบ้านเมืองที่ดี	- องค์กรมีมาตรฐานในการปฏิบัติงาน - ประชาชนเข้าใจบทบาทหน้าที่ของ อปท.มากขึ้น - การปฏิบัติงาน การปฏิบัติราชการต่างๆของเทศบาล มีความสะดวกและเหมาะสำหรับการอำนวยความสะดวกให้แก่ประชาชน

/๒.๕ ค่าเป้าหมาย...

๒.๕ ค่าเป้าหมาย

ที่	ยุทธศาสตร์	ค่าเป้าหมาย
๑	การพัฒนาโครงสร้างพื้นฐาน	- ถนนคสล. ๑๐ สาย - ถนนลาดยาง ๕ สาย - ขยายเขตไฟฟ้า ๑๐ สาย - ระบบประปา ๕ แห่ง - รางระบายน้ำ ๑๐ แห่ง
๒	การพัฒนาเศรษฐกิจ	จัดอบรมอาชีพ หรือส่งเสริมด้านอื่นๆ จำนวน ๑๐ กิจกรรม
๓	การพัฒนาการบริหารจัดการทรัพยากรธรรมชาติ สิ่งแวดล้อม และระบบนิเวศอย่างยั่งยืน	- จำนวนต้นไม้ในเพื่อที่เพิ่มขึ้นมากกว่า ๓๐๐ ต้น - มีการปรับภูมิทัศน์ภายในเขต ๓ แห่ง - ฝายชะลอน้ำเพิ่มขึ้น ๓ แห่ง - จำนวนขยะลดลง
๔	การพัฒนา การอนุรักษ์ ฟื้นฟู และสืบสานศิลปวัฒนธรรม จารีตประเพณีและภูมิปัญญาท้องถิ่น	- จัดกิจกรรมอนุรักษ์ศิลปวัฒนธรรม ประเพณีท้องถิ่นฯ และกิจกรรมที่เกี่ยวข้องอื่นๆ ไม่น้อยกว่า ๘ กิจกรรม - สนับสนุนหน่วยงาน/องค์กรอื่นในการจัดกิจกรรม ๓ แห่ง
๕	การพัฒนาคุณภาพชีวิตของประชาชน	- จัดกิจกรรมส่งเสริมคุณภาพชีวิตมากว่า ๓๐ กิจกรรม - สงเคราะห์ผู้ด้อยโอกาส/ผู้พิการ/ผู้สูงอายุ ทุกคนได้รับสวัสดิการตามกฎหมายกำหนด
๖	การพัฒนาการจัดระเบียบชุมชน สังคม และการรักษาความสงบเรียบร้อย	จัดกิจกรรมส่งเสริมที่เกี่ยวข้องกับความมั่นคง ความปลอดภัย ไม่น้อยกว่า ๗ – ๘ กิจกรรม
๗	การพัฒนาการบริหารจัดการบ้านเมืองที่ดี	จัดกิจกรรมส่งเสริมการพัฒนาการบริหารจัดการบ้านเมืองที่ดีกว่า ๑๐ กิจกรรม

/๒.๖ กลยุทธ์...

๓. การวิเคราะห์เพื่อพัฒนาท้องถิ่น

๓.๑ การวิเคราะห์กรอบการจัดทำยุทธศาสตร์ของเทศบาลตำบลจอมแจ้ง (ด้วยการวิเคราะห์ SWOT)

จุดแข็ง (Strength)	จุดอ่อน (Weakness)
♣ด้านเศรษฐกิจ ๑. เทศบาลตำบลจอมแจ้งเป็นจุดที่ มีโครงข่ายการคมนาคม ทางบก อัน สามารถติดต่อเชื่อมโยงและเป็นเส้นทางผ่านสำหรับการเดินทางไปสถานที่สำคัญหลายแห่ง (สี่แยกบายพาส) ซึ่งทำให้ภาคเอกชนสนใจเข้ามาลงทุนในพื้นที่ ๒. ภายในเขตเทศบาลตำบลจอมแจ้งมีกลุ่มอาชีพที่เข้มแข็ง และสามารถดำเนินกิจการของกลุ่มอย่างมีประสิทธิภาพ เช่น กลุ่มจักสานของผู้สูงอายุ กลุ่มเครื่องหนังบ้านปงแสงทอง ๓. หมู่บ้าน/ชุมชนหลายแหล่งมีการจัดกิจกรรม/ตลาดนัดสินค้าเพื่อเป็นแหล่งจำหน่ายสินค้าที่ผลิตจากชุมชนหรือประชาชนในพื้นที่มาเป็นระยะเวลายาวนานทำให้บางหมู่บ้าน/ชุมชนสามารถสร้างเป็นจุดขายหรือจุดดึงดูดนักท่องเที่ยวไปพร้อมกัน เช่น กาด(ตลาด)นัดบ้านดงป่าลัน, กาดบ้านร่ำเปิง	♣ด้านเศรษฐกิจ ๑. เทศบาลตำบลจอมแจ้งมีงบประมาณไม่เพียงพอที่ต่อการพัฒนาอย่างต่อเนื่องในบริเวณจุดยุทธศาสตร์อันถือว่าเป็นทำเลที่เหมาะสมแก่การสนับสนุนการท่องเที่ยว (บริเวณริมน้ำปิงสี่แยกบายพาส) ทำให้พลาดโอกาสในการพัฒนารายได้ ๒. การพัฒนากลุ่มอาชีพต่างๆยังขาดการต่อยอดให้ไปสู่ระดับการเป็นมืออาชีพ ซึ่งทำให้การพัฒนาสินค้า/ผลิตภัณฑ์ต่างๆของกลุ่มอาชีพต่างๆไม่ค่อยได้รับความสนใจ ๓. ขาดแหล่งเงินทุนสำหรับการสนับสนุนการประกอบอาชีพอย่างต่อเนื่องและสม่ำเสมอ ๔. ภายในเขตเทศบาลตำบลจอมแจ้งไม่มีแหล่งดึงดูดนักท่องเที่ยวเพื่อที่จะให้มาท่องเที่ยวในหมู่บ้าน/ชุมชนทั้งที่พื้นที่เป็นแหล่งที่นักท่องเที่ยวเดินทางผ่านอยู่เป็นประจำ
โอกาส (Opportunity)	**อุปสรรค (Threat)**
♣ด้านเศรษฐกิจ ๑. การเข้ามาลงทุนในพื้นที่ของกลุ่มทุนภาคเอกชนระดับใหญ่เริ่มมีเพิ่มมากขึ้น	♣ด้านเศรษฐกิจ ๑. การสนับสนุนจากหน่วยงานภาครัฐต่างๆที่เกี่ยวข้องกับการลงทุนยังไม่ค่อยมีการดำเนินการขยายโอกาสในการลงทุนอย่างจริงจัง ๒. การดำเนินธุรกิจของภาคเอกชนบางอย่างมีผลกระทบต่อการดำเนินภาคการค้าของหมู่บ้านหรือชุมชนโดย ตรงทำให้การกระจายรายได้ลดลง

/ด้านสังคม...

จุดแข็ง (Strength)	จุดอ่อน (Weakness)
♥ด้านสังคม ๑. สภาพสังคมภายในเขตเทศบาลตำบลจอมแจ้งยังเป็นสังคมชนบทมากกว่าสังคมเมืองหรือกึ่งเมือง ทำให้สังคมเป็นสังคมที่สามารถพึ่งพาและเอาใจใส่ซึ่งกันและกัน และเป็นสังคมแบบพี่น้องพร้องเพื่อน ๒. ภายในเขตเทศบาลตำบลจอมแจ้งเป็นสังคมที่มีวัฒนธรรมการนับถือศาสนาหรือความเชื่อหรือศรัทธาที่คล้ายคลึงกันทำให้สังคมเป็นสังคมที่แถบจะไม่มีปัญหาขัดแย้งด้านระบบความคิด ๓. ภายในเขตเทศบาลตำบลจอมแจ้งมีจุดบริการร่วมเพื่อพัฒนาคุณภาพชีวิตของทุกกลุ่มวัย (ศูนย์บริการแบบมีส่วนร่วม/ศาลาสร้างสุข) ทำให้มีสถานที่สำหรับรวบรวมทางความคิดที่เป็นสาธารณะเพื่อพัฒนาต่อยอดด้านอื่นๆ	♥ด้านสังคม ๑. การเข้ามาตั้งรกร้างของกลุ่มคนนอกพื้นที่มักจะสร้างปัญหาต่างๆตามมา เช่น การไม่เคารพวัฒนธรรมของหมู่บ้าน/ชุมชน การไม่ให้ความร่วมมือด้านต่างๆอย่างเท่าที่ควร ๒. การบีบรัดของสังคมโลกทำให้การมีปฏิสัมพันธ์ระหว่างกลุ่มบ้านใกล้เรือนเคียงลดน้อยลง ๓. ขาดผู้มีความรู้ความสามารถที่จะมาถ่ายทอดภูมิปัญญาท้องถิ่นอย่างต่อเนื่องและสม่ำเสมอต่อคนรุ่นใหม่ ซึ่งอาจทำให้ภูมิปัญญาเดิมๆลดหายไปจากสังคม
โอกาส (Opportunity)	**อุปสรรค (Threat)**
♥ด้านสังคม ๑. นโยบายของรัฐบาลในระดับมหาภาคให้ความสำคัญต่อการพัฒนาด้านสังคมโดยเน้นการมีส่วนร่วมบูรณาการการพัฒนาทำให้การดำเนินการด้านดังกล่าวจะเป็นรูปธรรมมากขึ้น ๒. การขยายโอกาสในการมีส่วนร่วมของทุกภาคส่วนต่อการสร้างชุมชนให้เข้มแข็งมีมากขึ้น และทุกภาคส่วนก็พร้อมจะเป็นกลไกลในการขับเคลื่อน	♥ด้านสังคม ๑. ขาดการสนับสนุนให้มีการดำเนินการอย่างต่อและสม่ำเสมอจากภาครัฐหรืออื่นๆ ในกระบวนการมีส่วนร่วมบริหารจัดการตนเองทางสังคมและวัฒนธรรม ๒. เทคโนโลยีที่ทันสมัยทำให้การเข้าถึงความนิยมต่างประเทศง่ายมากขึ้น ทำให้ค่านิยมต่างประเทศมีอิทธิพลต่อการดำรงชีวิตของประชาชนกลุ่มวัยเด็กวัยรุ่น ซึ่งทำให้กลุ่มคนรุ่นใหม่หลงลืมสังคมวัฒนธรรมเดิมๆของตนเอง

/ด้านทรัพยากร...

จุดแข็ง (Strength)	จุดอ่อน (Weakness)
Ωด้านทรัพยากรธรรมชาติและสิ่งแวดล้อม ๑. ภายในเขตเทศบาลตำบลจอมแจ้งมีแหล่งทรัพยากรธรรมชาติที่ค้อนข้างสมบูรณ์และมีระบบนิเวศน์ที่ดี มีแหล่งต้นน้ำที่ธรรมชาติ ๒. ภายในเขตเทศบาลตำบลจอมแจ้งมีดินที่สามารถปลูกพืชผลทางการเกษตรได้หลากหลายไม่ว่าจะเป็นข้าว ข้าวโพด มะม่วง ลำไย ฯลฯ ๓. ภายในเขตเทศบาลตำบลจอมแจ้งมีแม่น้ำปิงไหลผ่านซึ่งทำให้มีแหล่งน้ำสำหรับใช้อุปโภคบริโภคอย่างเพียงพอต่อการดำรงชีวิต	**Ωด้านทรัพยากรธรรมชาติและสิ่งแวดล้อม** ๑. ประชาชนมักจะไม่ค่อยให้ความสนใจด้านการอนุรักษ์ทรัพยากรธรรมและสิ่งแวดล้อมเท่าที่ควร ๒. การเกิดไฟไหม้ป่าบ่อยครั้งในช่วงฤดูแล้งทำให้ทรัพยากรธรรมชาติในพื้นที่เสียหาย
โอกาส (Opportunity)	**อุปสรรค (Threat)**
Ωด้านทรัพยากรธรรมชาติและสิ่งแวดล้อม ๑. นโยบายของรัฐบาลในระดับมหาภาคให้ความสำคัญต่อการอนุรักษ์ทรัพยากรธรรมและสิ่งแวดล้อมโดยเน้นการมีส่วนร่วมบูรณาการการพัฒนาทำให้การดำเนินการด้านดังกล่าวจะเป็นรูปธรรมมากขึ้น	**Ωด้านทรัพยากรธรรมชาติและสิ่งแวดล้อม** ๑. ขาดการสนับสนุนให้มีการดำเนินการอย่างต่อและสม่ำเสมอจากภาครัฐหรืออื่นๆ ในกระบวนการมีส่วนร่วมบริหารจัดการตนเองด้านอนุรักษ์ทรัพยากรธรรมและสิ่งแวดล้อม ๒. การบูรณาการการปฏิบัติงานของหน่วยงานภาครัฐต่างๆยังไม่ชัดเจนในการบริหารจัดการทรัพยากรธรรมชาติทำให้การดำเนินการดังกล่าวไร้ทิศทาง

/๓.๒ การประเมิน...

๓.๒ การประเมินสถานการณ์สภาพแวดล้อมภายนอกที่เกี่ยวข้อง

๑) การกระจายอำนาจให้แก่องค์กรปกครองส่วนท้องถิ่นยังไม่มีความชัดเจนมากนัก ทำให้มีผลกระทบต่อการบริหารจัดการในหลายๆด้าน เช่น การจัดเก็บภาษี การบริหารพื้นที่สาธารณะ

๒) องค์กรปกครองส่วนท้องถิ่นยังถูกมองจากหน่วยงานภาครัฐภายนอกว่า เป็นหน่วยงานที่ยังไม่มีศักยภาพในการดำเนินการต่างๆทำให้ขาดความเชื่อถือในการปฏิบัติงาน

๓) ความไม่ชัดเจนในการปฏิรูประบบการปกครองส่วนท้องถิ่นทำให้กระบวนการมีส่วนร่วมในการตัดสินใจของภาคประชาชนยังไม่ชัดเจนตามไปด้วย

๔) การเปลี่ยนแปลงระบบการบริหารจัดการของภาครัฐบ่อยครั้งทำให้การดำเนินการต่างๆมักจะหยุดชะงัก

๕) หน่วยงานภาครัฐอื่นๆมักจะไม่ค่อยให้ความร่วมมือในด้านการพัฒนาต่างๆต่อองค์กรปกครองส่วนท้องถิ่นโดยมักจะคำนึงถึงบทบาทหรือภารกิจเฉพาะหน่วยงานตนเอง โดยขาดการบูรณการซึ่งกันและกัน

/๓.๓ ความเชื่อมโยง...

แบบ ยท. ๐๑

๓.๓ ความเชื่อมโยงยุทธศาสตร์การพัฒนาจังหวัดกับยุทธศาสตร์การพัฒนาของ อปท.

โครงสร้างความเชื่องโยงแผนยุทธศาสตร์การพัฒนาเทศบาลตำบลจอมแจ้ง พ.ศ. ๒๕๖๑ – ๒๕๖๔

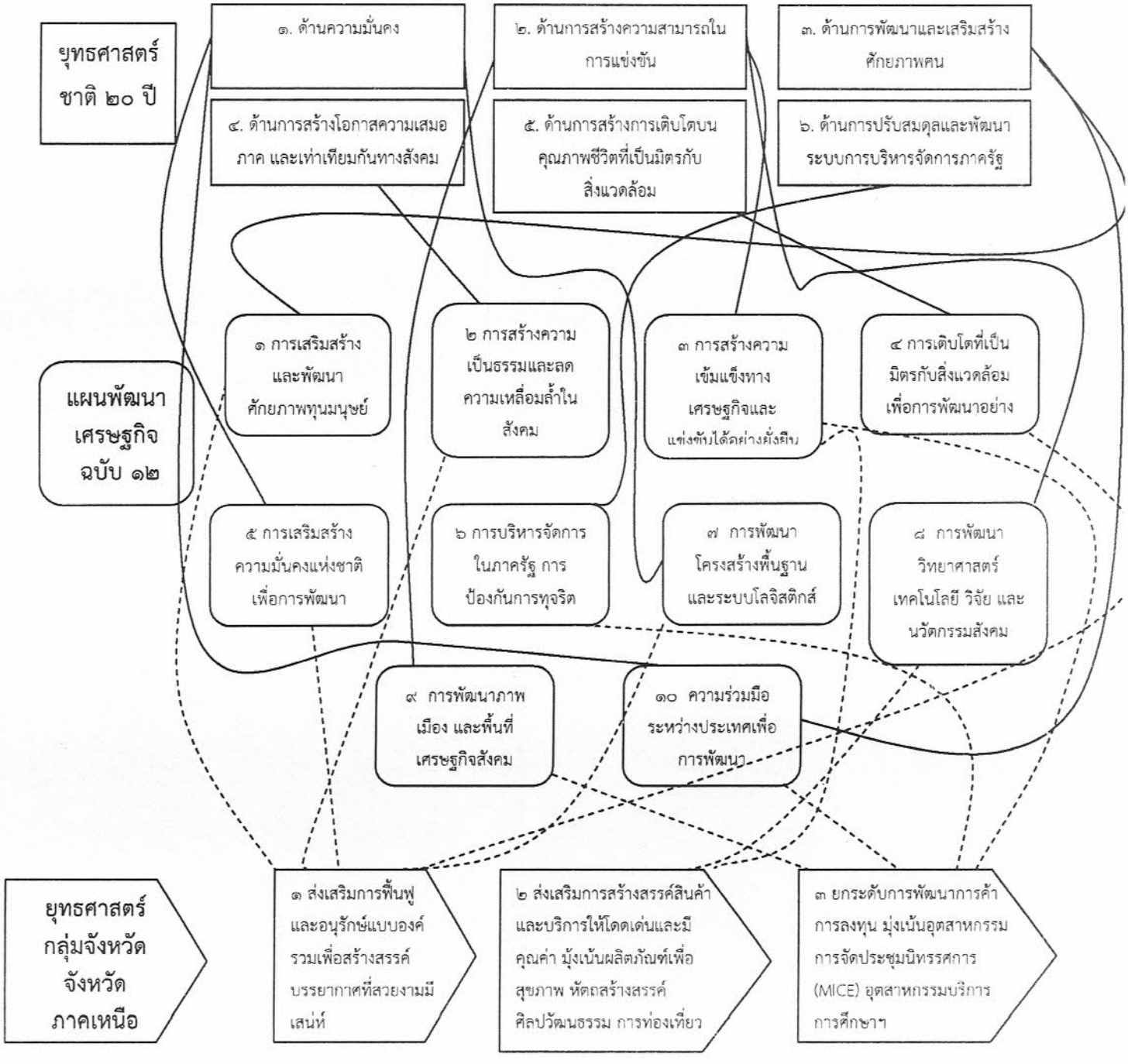

/ยุทธศาสตร์...

แบบ ยท. ๐๑ (ต่อ)

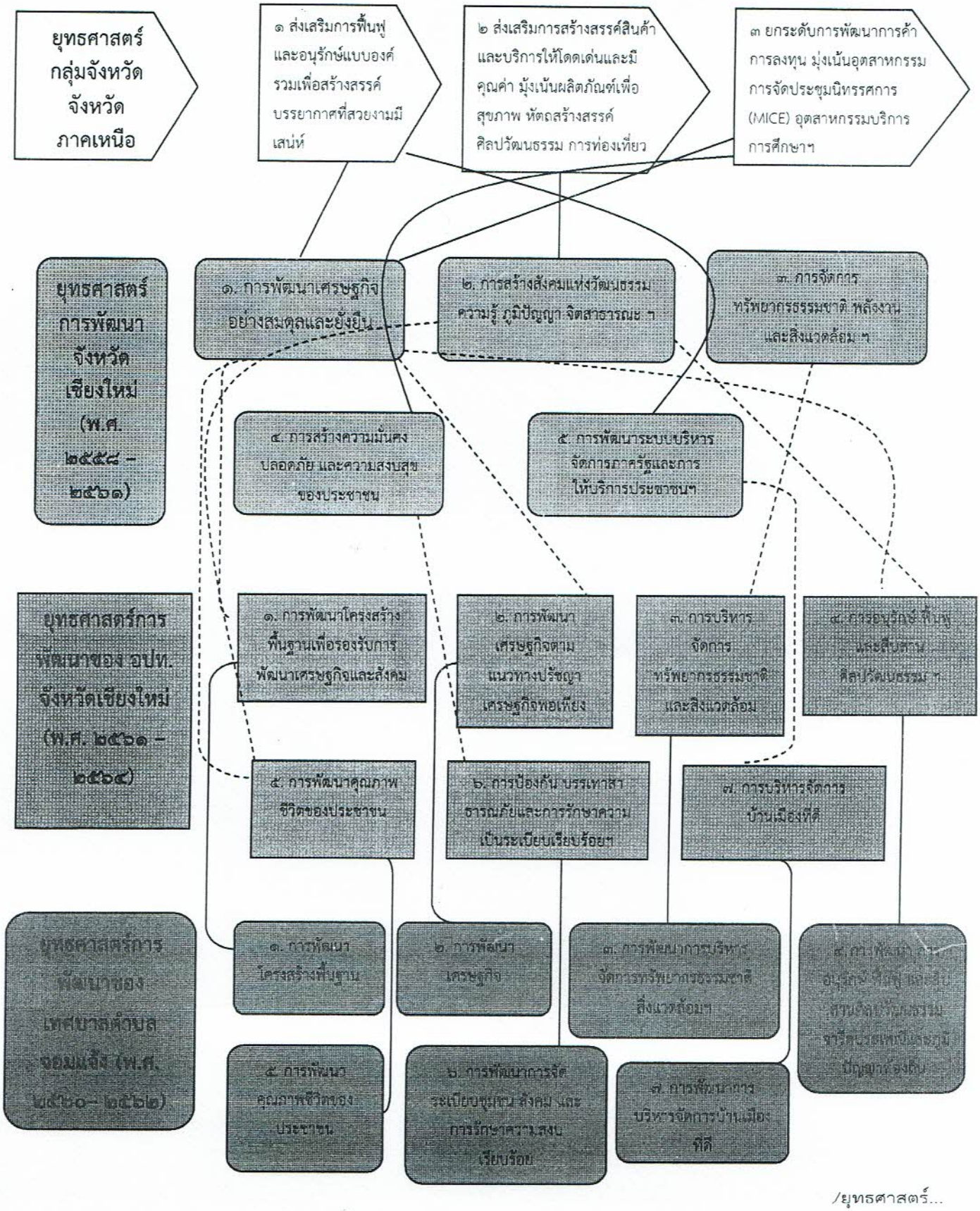

/ยุทธศาสตร์...

แบบ ยท. ๐๑ (ต่อ)

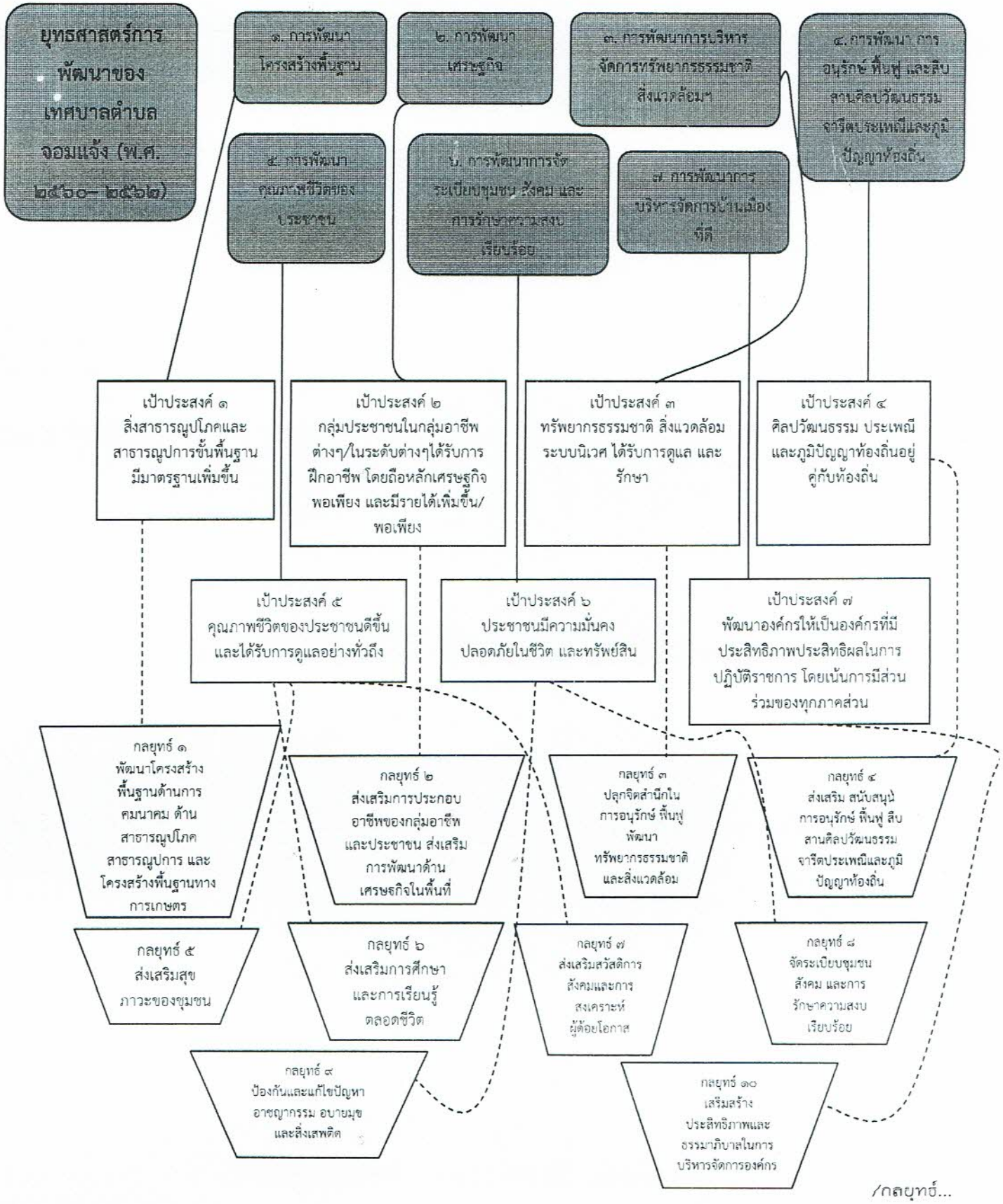

/กลยุทธ์...

แบบ ยท. ๐๑ (ต่อ)

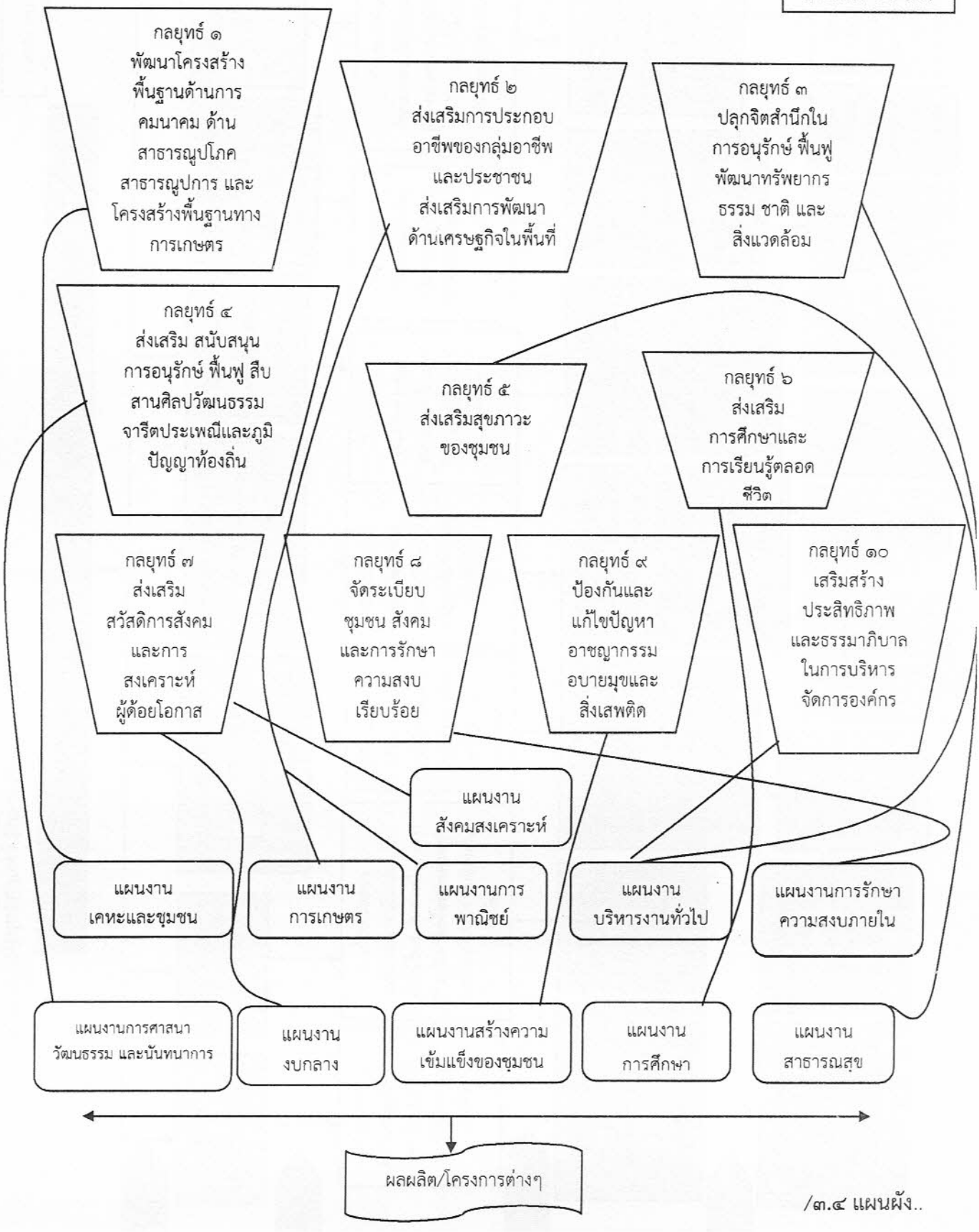

/๓.๔ แผนผัง..

แบบ ยท. ๐๓

๓.๕ รายละเอียดยุทธศาสตร์

ความเชื่อมโยงกับยุทธศาสตร์จังหวัด	ยุทธศาสตร์ อปท.ในเขตจังหวัด	ยุทธศาสตร์ อปท.	เป้าประสงค์	ตัวชี้วัดผลผลิต/โครงการ	ค่าเป้าหมาย				ความก้าวหน้าของเป้าหมาย	กลยุทธ์	ผลผลิต/โครงการ	หน่วยรับผิดชอบ	หน่วยสนับสนุน
					๖๑	๖๒	๖๓	๖๔					
การพัฒนาเศรษฐกิจอย่างสมดุลและยั่งยืน	การพัฒนาโครงสร้างพื้นฐานเพื่อรองรับการพัฒนาเศรษฐกิจและสังคม	การพัฒนาโครงสร้างพื้นฐาน (ถนน)	สิ่งสาธารณูปโภคและสาธารณูปการขั้นพื้นฐานมีมาตรฐานเพิ่มขึ้น	- จำนวนสิ่งสาธารณูปโภคและสาธารณูปการขั้นพื้นฐานมีเพิ่มขึ้น - จำนวนถนนเพิ่มขึ้น	๕ สาย	๕ สาย	๕ สาย	๕ สาย	ปีละ ๕ สาย	พัฒนาโครงสร้างพื้นฐานด้านการคมนาคม ด้านสาธารณูปโภคสาธารณูปการ และโครงสร้างพื้นฐานทางการเกษตร	- ก่อสร้างถนน คสล. - ก่อสร้างถนนแอสฟัลติกคอนกรีต	กองช่าง	อบจ.
การพัฒนาเศรษฐกิจอย่างสมดุลและยั่งยืน	การพัฒนาโครงสร้างพื้นฐานเพื่อรองรับการพัฒนาเศรษฐกิจและสังคม	การพัฒนาโครงสร้างพื้นฐาน (ไฟฟ้า)	สิ่งสาธารณูปโภคและสาธารณูปการขั้นพื้นฐานมีมาตรฐานเพิ่มขึ้น	- จำนวนสิ่งสาธารณูปโภคและสาธารณูปการขั้นพื้นฐานมีเพิ่มขึ้น - ทุกครัวเรือนในเขตรับผิดชอบมีไฟฟ้าใช้อย่างเพียงพอ - จำนวนไฟส่องสว่างสาธารณะเพิ่มขึ้น	๓ สาย	๓ สาย	๓ สาย	๓ สาย	ปีละ ๓ สาย	พัฒนาโครงสร้างพื้นฐานด้านการคมนาคม ด้านสาธารณูปโภคสาธารณูปการ และโครงสร้างพื้นฐานทางการเกษตร	- ขยายเขตไฟฟ้าและเขตไฟฟ้าสาธารณะและไฟกิ่งสาธารณะ	กองช่าง	กฟภ.
การพัฒนาเศรษฐกิจอย่างสมดุลและยั่งยืน	การพัฒนาโครงสร้างพื้นฐานเพื่อรองรับการพัฒนาเศรษฐกิจและสังคม	การพัฒนาโครงสร้างพื้นฐาน (รางระบายน้ำ)	สิ่งสาธารณูปโภคและสาธารณูปการขั้นพื้นฐานมีมาตรฐานเพิ่มขึ้น	- จำนวนสิ่งสาธารณูปโภคและสาธารณูปการขั้นพื้นฐานมีเพิ่มขึ้น - จำนวนรางระบายน้ำเพิ่มขึ้น	๒ สาย	๒ สาย	๒ สาย	๒ สาย	ปีละ ๒ สาย	พัฒนาโครงสร้างพื้นฐานด้านการคมนาคม ด้านสาธารณูปโภคสาธารณูปการ และโครงสร้างพื้นฐานทางการเกษตร	- ก่อสร้างรางระบายน้ำ คสล.	กองช่าง	อบจ.

/การพัฒนา..

ความเชื่อมโยงกับยุทธศาสตร์จังหวัด	ยุทธศาสตร์ อปท.ในเขตจังหวัด	ยุทธศาสตร์ อปท.	เป้าประสงค์	ตัวชี้วัดผลผลิต/โครงการ	ค่าเป้าหมาย				ความก้าวหน้าของเป้าหมาย	กลยุทธ์	ผลผลิต/โครงการ	หน่วยรับผิดชอบ	หน่วยสนับสนุน
					๖๑	๖๒	๖๓	๖๔					
การจัดการทรัพยากรธรรมชาติ พลังงานและสิ่งแวดล้อม เพื่อเป็นฐานการพัฒนาอย่างยั่งยืน	การบริหารจัดการทรัพยากรธรรม ชาติและสิ่งแวดล้อม	การพัฒนาการบริหารจัดการทรัพยากรธรรมชาติ สิ่งแวดล้อมและระบบนิเวศ (ปรับปรุงภูมิทัศน์)	ทรัพยากรธรรมชาติ สิ่งแวดล้อม ระบบนิเวศ ได้รับการดูแล และรักษา	- ประชาชนในพื้นที่มีส่วนร่วมในการรักษาทรัพยากรธรรมชาติ - พื้นที่ป่าไม้(พื้นที่สีเขียว)มีเพิ่มขึ้น	๒ แห่ง	๒ แห่ง	๒ แห่ง	๒ แห่ง	ปีละ ๒ แห่ง	ปลุกจิตสำนึกในการอนุรักษ์ ฟื้นฟู พัฒนาทรัพยากรธรรมชาติและสิ่งแวดล้อม	- ปรับปรุงภูมิทัศน์ทั้งพื้นที่ภายในภายนอกสำนักงานเทศบาล (พื้นที่รับผิดชอบ)	กองช่าง	
๑. การพัฒนาเศรษฐกิจอย่างสมดุลและยั่งยืน๒. การสร้างสังคมแห่งวัฒนธรรม ความรู้ ภูมิปัญญา จิตสาธารณะ และพัฒนาศักยภาพคนให้พร้อมรับกับการเปลี่ยนแปล	การพัฒนาอนุรักษ์ ฟื้นฟู และสืบสานศิลปวัฒนธรรม ประเพณีและภูมิปัญญา	การพัฒนา การอนุรักษ์ ฟื้นฟู และสืบสานศิลปวัฒนธรรม จารีตประเพณีและภูมิปัญญาท้องถิ่น (สนับสนุนหน่วยงานอื่น/องค์กรอื่น)	ศิลปวัฒนธรรม ประเพณี และภูมิปัญญาท้องถิ่นอยู่คู่กับท้องถิ่น	- ประชาชนในพื้นที่มีส่วนร่วมในการอนุรักษ์ ฟื้นฟู สืบสานศิลปวัฒนธรรม จารีตประเพณีและภูมิปัญญาท้องถิ่น-ศิลปวัฒนธรรม ประเพณีท้องถิ่นไม่สูญหาย/ได้รับการสืบสาน	๓ ครั้ง	๓ ครั้ง	๓ ครั้ง	๓ ครั้ง	ปีละ ๓ ครั้ง	ส่งเสริม สนับสนุนการอนุรักษ์ ฟื้นฟู สืบสานศิลปวัฒนธรรม จารีตประเพณีและภูมิปัญญาท้องถิ่น	- สนับสนุนหน่วยงาน (ที่ทำการปกครองอำเภอแม่แตง, สภาวัฒนธรรมตำบลขี้เหล็ก) ดำเนินกิจกรรมการส่งเสริมศิลปวัฒนธรรม	สำนักปลัด/กองการศึกษา	
๑. การพัฒนาเศรษฐกิจอย่างสมดุลและยั่งยืน ๒. การสร้างสังคมแห่งวัฒนธรรม ความรู้ ภูมิปัญญา จิตสาธารณะ และพัฒนาศักยภาพคนให้พร้อมรับกับการเปลี่ยนแปล	การพัฒนาอนุรักษ์ ฟื้นฟู และสืบสานศิลปวัฒนธรรม ประเพณีและภูมิปัญญา	การพัฒนา การอนุรักษ์ ฟื้นฟู และสืบสานศิลปวัฒนธรรม จารีตประเพณีและภูมิปัญญาท้องถิ่น (จัดกิจกรรมสืบสานศิลปวัฒนธรรม ฯ)	ศิลปวัฒนธรรม ประเพณี และภูมิปัญญาท้องถิ่นอยู่คู่กับท้องถิ่น	- ประชาชนในพื้นที่มีส่วนร่วมในการอนุรักษ์ ฟื้นฟู สืบสานศิลปวัฒนธรรม จารีตประเพณีและภูมิปัญญาท้องถิ่น - ศิลปวัฒนธรรม ประเพณีท้องถิ่นไม่สูญหาย/ได้รับการสืบสาน	๕ ครั้ง	๕ ครั้ง	๕ ครั้ง	๕ ครั้ง	ปีละ ๕ ครั้ง	ส่งเสริม สนับสนุนการอนุรักษ์ ฟื้นฟู สืบสานศิลปวัฒนธรรม จารีตประเพณีและภูมิปัญญาท้องถิ่น	- จัดกิจกรรมส่งเสริมการอนุรักษ์ สืบสานศิลปวัฒนธรรม ประเพณีและภูมิปัญญา ของท้องถิ่น	สำนักปลัด/กองการศึกษา	

ความเชื่อมโยงกับยุทธศาสตร์จังหวัด	ยุทธศาสตร์ อปท.ในเขตจังหวัด	ยุทธศาสตร์ อปท.	เป้าประสงค์	ตัวชี้วัดผลผลิต/โครงการ	ค่าเป้าหมาย				ความก้าวหน้าของเป้าหมาย	กลยุทธ์	ผลผลิต/โครงการ	หน่วยรับผิดชอบ	หน่วยสนับสนุน
					๖๑	๖๒	๖๓	๖๔					
๑. การพัฒนาเศรษฐกิจอย่างสมดุลและยั่งยืน ๒. การสร้างสังคมแห่งวัฒนธรรม ความรู้ ภูมิปัญญา จิตสาธารณะ และพัฒนาศักยภาพคนให้พร้อมรับกับการเปลี่ยนแปลง	การพัฒนา อนุรักษ์ ฟื้นฟู และสืบสาน ศิลปวัฒนธรรม ประเพณีและภูมิปัญญา	การพัฒนา การอนุรักษ์ ฟื้นฟู และสืบสาน ศิลปวัฒนธรรม จารีตประเพณีและภูมิปัญญาท้องถิ่น (จัดกิจกรรมเกี่ยวกับการแสดงความจงรัก ภักดี ต่อสถาบันพระมหากษัตริย์)	ศิลปวัฒนธรรม ประเพณี และภูมิปัญญาท้องถิ่นอยู่คู่กับท้องถิ่น	- ประชาชนมีส่วนร่วมในการแสดงออกในความจงรัก ภักดี ต่อสถาบันพระมหากษัตริย์	๔ กิจกรรม	๔ กิจกรรม	๔ กิจกรรม	๔ กิจกรรม	ปีละ ๔ กิจกรรม	ส่งเสริม สนับสนุน การอนุรักษ์ ฟื้นฟู สืบสาน ศิลปวัฒนธรรม จารีตประเพณีและภูมิปัญญาท้องถิ่น	- จัดกิจกรรมด้านการส่งเสริมการอนุรักษ์ศิลปวัฒนธรรม/ประเพณี/ภูมิปัญญาท้องถิ่น (ได้แก่ วันพ่อ วันแม่ วันเฉลิมพระเกียรติพระบรมวงศานุวงศ์)	สำนักปลัด	
๑. การพัฒนาเศรษฐกิจอย่างสมดุลและยั่งยืน๒. การสร้างสังคมแห่งวัฒนธรรม ความรู้ ภูมิปัญญา จิตสาธารณะ และพัฒนาศักยภาพคนให้พร้อมรับกับการเปลี่ยนแปลง	การพัฒนาคุณภาพชีวิตของประชาชน	การพัฒนาด้านคุณภาพชีวิตของประชาชน	คุณภาพชีวิตของประชาชนดีขึ้นและได้รับการดูแลอย่างทั่วถึง	- ประชาชนมีสุขภาพที่ดีขึ้น-การศึกษามีมาตรฐาน และประชาชนมีความรู้มากขึ้น-ประชาชนได้รับสวัสดิการขั้นพื้นฐานตามที่กฎหมายกำหนดอย่างทั่วถึง	๕ กิจกรรม	๕ กิจกรรม	๕ กิจกรรม	๕ กิจกรรม	ปีละ ๕ กิจกรรม	ส่งเสริมสุขภาวะของชุมชน	- จัดกิจกรรมส่งเสริมการดูแลสุขภาพของประชาชน (ในแต่ละปีอาจมีกิจกรรมในลักษณะที่คล้ายกัน)	สำนักปลัด/กองการศึกษา	

/การพัฒนา...

ความเชื่อมโยงกับยุทธศาสตร์จังหวัด	ยุทธศาสตร์ อปท.ในเขตจังหวัด	ยุทธศาสตร์ อปท.	เป้าประสงค์	ตัวชี้วัดผลผลิต/โครงการ	ค่าเป้าหมาย				ความก้าวหน้าของเป้าหมาย	กลยุทธ์	ผลผลิต/โครงการ	หน่วยรับผิดชอบ	หน่วยสนับสนุน
					๖๑	๖๒	๖๓	๖๔					
๑. การพัฒนาเศรษฐกิจอย่างสมดุลและยั่งยืน ๒. การสร้างสังคมแห่งวัฒนธรรม ความรู้ ภูมิปัญญา จิตสาธารณะ และพัฒนาศักยภาพคนให้พร้อมรับกับการเปลี่ยนแปลง	การพัฒนาคุณภาพชีวิตของประชาชน	การพัฒนาด้านคุณภาพชีวิตของประชาชน	คุณภาพชีวิตของประชาชนดีขึ้นและได้รับการดูแลอย่างทั่วถึง	- ประชาชนมีสุขภาพที่ดีขึ้น - การศึกษามีมาตรฐาน และประชาชนมีความรู้มากขึ้น - ประชาชนได้รับสวัสดิการขั้นพื้นฐานตามที่กฎหมายกำหนดอย่างทั่วถึง	๑๔ กิจกรรม	๑๔ กิจกรรม	๑๔ กิจกรรม	๑๔ กิจกรรม	ปีละ ๑๔ กิจกรรม	ส่งเสริมการศึกษาและการเรียนรู้ตลอดชีวิต	- จัดกิจกรรมส่งเสริมการให้ความรู้แก่ประชาชน/เยาวชน - สนับสนุนโรงเรียน(ร.ร.ร่ำเปิงวิทยา,ร.ร.วัดห้วยไร่)/ศพด.ในสังกัดในการดำเนินกิจกรรมต่างๆ	สำนักปลัด/กองการศึกษา	
๑. การพัฒนาเศรษฐกิจอย่างสมดุลและยั่งยืน ๒. การสร้างสังคมแห่งวัฒนธรรม ความรู้ ภูมิปัญญา จิตสาธารณะ และพัฒนาศักยภาพคนให้พร้อมรับกับการเปลี่ยนแปลง	การพัฒนาคุณภาพชีวิตของประชาชน	การพัฒนาด้านคุณภาพชีวิตของประชาชน	คุณภาพชีวิตของประชาชนดีขึ้นและได้รับการดูแลอย่างทั่วถึง	- ประชาชนมีสุขภาพที่ดีขึ้น - การศึกษามีมาตรฐาน และประชาชนมีความรู้มากขึ้น - ประชาชนได้รับสวัสดิการขั้นพื้นฐานตามที่กฎหมายกำหนดอย่างทั่วถึง	๗ กิจกรรม	๗ กิจกรรม	๗ กิจกรรม	๗ กิจกรรม	ปีละ ๗ กิจกรรม	ส่งเสริมสวัสดิการสังคมและการสงเคราะห์ผู้ด้อยโอกาส	- จัดกิจกรรมส่งเสริมสวัสดิการสังคมและการสงเคราะห์ (ในแต่ละปีอาจมีกิจกรรมในลักษณะที่คล้ายกัน) - สนับสนุนหน่วยงานอื่นในการดำเนินกิจกรรมด้านการสงเคราะห์	สำนักปลัด	
การสร้างความมั่นคง ปลอดภัย และความสงบสุขของประชาชน	การป้องกันบรรเทาสาธารณภัยและการรักษาความเป็นระเบียบเรียบร้อยในชุมชนเรียบร้อยในชุมชน	การพัฒนาการจัดระเบียบชุมชน สังคม และการรักษาความสงบเรียบร้อย	ประชาชนมีความมั่นคงปลอดภัยในชีวิต และทรัพย์สิน	- หมู่บ้าน/ชุมชนมีความสงบเรียบร้อย-หมู่บ้าน/ชุมชนมีปัญหาด้านอาชญากรรม และสิ่งเสพติด ลดลง	๕ กิจกรรม	๕ กิจกรรม	๕ กิจกรรม	๕ กิจกรรม	ปีละ ๕ กิจกรรม	จัดระเบียบชุมชน สังคม และการรักษาความสงบเรียบร้อย	- จัดกิจกรรมรักษาความสงบเรียบร้อย/สร้างความปลอดภัยในชีวิตและทรัพย์สินของประชาชน	สำนักปลัด	

ความเชื่อมโยงกับยุทธศาสตร์จังหวัด	ยุทธศาสตร์ อปท.ในเขตจังหวัด	ยุทธศาสตร์ อปท.	เป้าประสงค์	ตัวชี้วัดผลผลิต/โครงการ	ค่าเป้าหมาย				ความก้าวหน้าของเป้าหมาย	กลยุทธ์	ผลผลิต/โครงการ	หน่วยรับผิดชอบ	หน่วยสนับสนุน
					๖๑	๖๒	๖๓	๖๔					
การสร้างความมั่นคง ปลอดภัย และความสงบสุขของประชาชน	การป้องกันบรรเทาสาธารณภัยและการรักษาความเป็นระเบียบเรียบร้อยในชุมชนเรียบร้อยในชุมชน	การพัฒนาการจัดระเบียบชุมชน สังคม และการรักษาความสงบเรียบร้อย	ประชาชนมีความมั่นคงปลอดภัยในชีวิต และทรัพย์สิน	- หมู่บ้าน/ชุมชนมีความสงบเรียบร้อย - หมู่บ้าน/ชุมชนมีปัญหาด้านอาชญากรรม และสิ่งเสพติด ลดลง	๕ กิจกรรม	๕ กิจกรรม	๕ กิจกรรม	๕ กิจกรรม	ปีละ ๕ กิจกรรม	ป้องกันและแก้ไขปัญหาอาชญากรรม อบายมุขและสิ่งเสพติด	- จัดกิจกรรมการป้องกันและแก้ไขปัญหาอาชญากรรม อบายมุขและสิ่งเสพติด - สนับสนุนหน่วยงานอื่นในการดำเนินกิจกรรมด้านการป้องกันและแก้ไขปัญหาอาชญากรรม อบายมุขและสิ่งเสพติด	สำนักปลัด	
การพัฒนาระบบบริหารจัดการภาครัฐและการให้บริการประชาชนที่มีประสิทธิภาพโปร่งใสและเป็นธรรม	การบริหารจัดการบ้านเมืองที่ดี	การพัฒนาการบริหารจัดการบ้านเมืองที่ดี	พัฒนาองค์กรให้เป็นองค์กรที่มีประสิทธิภาพ ประสิทธิผลในการปฏิบัติราชการ โดยเน้นการมีส่วนร่วมของทุกภาคส่วน	- องค์กรมีมาตรฐานในการปฏิบัติงาน - ประชาชนเข้าใจบทบาทหน้าที่ของ อปท.มากขึ้น - การปฏิบัติงานการปฏิบัติราชการต่างๆของเทศบาลมีความสะดวกและเหมาะสำหรับการอำนวยความสะดวกให้แก่ประชาชน	๑๒ กิจกรรม	๑๒ กิจกรรม	๑๒ กิจกรรม	๑๒ กิจกรรม	ปีละ ๑๒ กิจกรรม	เสริมสร้างประสิทธิภาพและธรรมาภิบาลในการบริหารจัดการองค์กร	- จัดกิจกรรมส่งเสริมการมีส่วนร่วมของประชาชนในการบริหารท้องถิ่น - สนับสนุนหน่วยงานอื่นในการดำเนินการต่างๆอย่างมีธรรมภิบาล	สำนักปลัด/กองคลัง/กองการศึกษา/กองช่าง	

ความเชื่อมโยงกับยุทธศาสตร์จังหวัด	ยุทธศาสตร์ อปท.ในเขตจังหวัด	ยุทธศาสตร์ อปท.	เป้าประสงค์	ตัวชี้วัดผลผลิต/โครงการ	ค่าเป้าหมาย				ความก้าวหน้าของเป้าหมาย	กลยุทธ์	ผลผลิต/โครงการ	หน่วยรับผิดชอบ	หน่วยสนับสนุน
					๖๑	๖๒	๖๓	๖๔					
การพัฒนาระบบบริหารจัดการภาครัฐและการให้บริการประชาชนที่มีประสิทธิภาพโปร่งใสและเป็นธรรม	การบริหารจัดการบ้านเมืองที่ดี	การพัฒนาการบริหารจัดการบ้านเมืองที่ดี	พัฒนาองค์กรให้เป็นองค์กรที่มีประสิทธิภาพ ประสิทธิผลในการปฏิบัติราชการ โดยเน้นการมีส่วนร่วมของทุกภาคส่วน	- องค์กรมีมาตรฐานในการปฏิบัติงาน- ประชาชนเข้าใจบทบาทหน้าที่ของ อปท.มากขึ้น- การปฏิบัติงาน การปฏิบัติราชการต่างๆของเทศบาลมีความสะดวกและเหมาะสำหรับการอำนวยความสะดวกให้แก่ประชาชน	๑๐ แห่ง/อัน/อย่าง/ชิ้น	๑๐ แห่ง/อัน/อย่าง/ชิ้น	๑๐ แห่ง/อัน/อย่าง/ชิ้น	๑๐ แห่ง/อัน/อย่าง/ชิ้น	ปีละ ๑๐ แห่ง/อัน/อย่าง/ชิ้น	บริหารจัดการทรัพย์สินต่างๆของเทศบาล โดยเน้นให้เกิดประโยชน์แก่ราชการ และประชาชนเป็นสำคัญ	- พัฒนา/ซ่อมแซม/ปรับปรุง/จัดหา/ก่อสร้าง อาคาร, สถานที่, วัสดุอุปกรณ์ฯลฯ ของเทศบาล	สำนักปลัด/กองคลัง/กองการศึกษา/กองช่าง	

ส่วนที่ ๔
การนำแผนพัฒนาท้องถิ่นสี่ปีไปสู่การปฏิบัติ

ส่วนที่ ๔ การนำแผนพัฒนาท้องถิ่นสี่ปีไปสู่การปฏิบัติ

๑. ยุทธศาสตร์การพัฒนาและแผนงาน

ที่	ยุทธศาสตร์	ด้าน	แผนงาน	หน่วยงานรับผิดชอบหลัก	หน่วยงานสนับสนุน
๑	การพัฒนาโครงสร้างพื้นฐาน	บริการชุมชนและสังคม	เคหะและชุมชน	กองช่าง	๑. อบจ. ๒. กฟภ. ๓. กปภ. ฯลฯ
๒	การพัฒนาเศรษฐกิจ	เศรษฐกิจ	๑. การเกษตร ๒. การพาณิชย์	สำนักปลัด	สนง. เกษตรอำเภอ
๓	การพัฒนาการบริหารจัดการทรัพยากรธรรมชาติ สิ่งแวดล้อมและระบบนิเวศอย่างยั่งยืน	บริหารงานทั่วไป	บริหารงานทั่วไป	สำนักปลัด/กองช่าง	
๔	การพัฒนา การอนุรักษ์ ฟื้นฟู และสืบสานศิลปวัฒนธรรม จารีตประเพณีและภูมิปัญญาท้องถิ่น	บริการชุมชนและสังคม	การศาสนา วัฒนธรรมและนันทนาการ	สำนักปลัด/กองการศึกษา	อบจ.
๕	การพัฒนาด้านคุณภาพชีวิตของประชาชน	๑. บริหารงานทั่วไป ๒. บริการชุมชนและสังคม ๓. การดำเนินงานอื่นๆ	๑. บริหารงานทั่วไป ๒. การศึกษา ๓. สังคมสงเคราะห์ ๔. สาธารณสุข .๕. งบกลาง	สำนักปลัด/กองการศึกษา	
๖	การพัฒนาการจัดระเบียบชุมชน สังคม และการรักษาความสงบเรียบร้อย	๑. บริหารงานทั่วไป ๒. บริการชุมชนและสังคม	๑. การรักษาความสงบภายใน ๒. สร้างความเข้มแข็งของชุมชน	สำนักปลัด	
๗	การพัฒนาด้านการบริหารจัดการบ้านเมืองที่ดี	บริหารงานทั่วไป	บริหารงานทั่วไป	สำนักปลัด/กองช่าง/กองคลัง/กองการศึกษา	
รวม	๗ ยุทธศาสตร์	๔ ด้าน	๑๑ แผนงาน		

แบบ ผ.๐๑

บัญชีสรุปโครงการพัฒนา
แผนพัฒนาท้องถิ่น (พ.ศ.๒๕๖๑-๒๕๖๕)
เทศบาลตำบลจอมแจ้ง อำเภอแม่แตง จังหวัดเชียงใหม่

ยุทธศาสตร์	ปี ๒๕๖๑		ปี ๒๕๖๒		ปี ๒๕๖๓		ปี ๒๕๖๔		ปี ๒๕๖๕		รวม ๕ ปี	
	จำนวนโครงการ	งบประมาณ (บาท)	จำนวนโครงการ	งบประมาณ (บาท)	จำนวนโครงการ	งบประมาณ (บาท)	จำนวนโครงการ	งบประมาณ (บาท)	จำนวนโครงการ	งบประมาณ (บาท)	จำนวนโครงการ	งบประมาณ (บาท)
๑) ยุทธศาสตร์การพัฒนาโครงสร้างพื้นฐาน												
๑.๑ แผนงานเคหะและชุมชน	๗๒	๒๓,๒๑๘,๘๔๐	๗๕	๖๑,๑๘๔,๕๐๐	๑๓๑	๖๒,๕๘๗,๐๒๐	๑๔๔	๖๘,๐๑๗,๐๒๐	๑๓๕	๖๗,๒๑๗,๐๒๐	๕๕๗	๒๘๒,๒๒๔,๔๐๐
รวม	**๗๒**	**๒๓,๒๑๘,๘๔๐**	**๗๕**	**๖๑,๑๘๔,๕๐๐**	**๑๓๑**	**๖๒,๕๘๗,๐๒๐**	**๑๔๔**	**๖๘,๐๑๗,๐๒๐**	**๑๓๕**	**๖๗,๒๑๗,๐๒๐**	**๕๕๗**	**๒๘๒,๒๒๔,๔๐๐**
๒) ยุทธศาสตร์การพัฒนาด้านเศรษฐกิจ												
๒.๑ แผนงานการเกษตร	๑๙	๗๔๗,๐๐๐	๑๙	๗,๔๗๐,๐๐๐	๒๗	๙๑๗,๐๐๐	๒๗	๙๑๗,๐๐๐	๒๗	๙๑๗,๐๐๐	๑๑๙	๔,๒๔๕,๐๐๐
รวม	**๑๙**	**๗๔๗,๐๐๐**	**๑๙**	**๗,๔๗๐,๐๐๐**	**๒๗**	**๙๑๗,๐๐๐**	**๒๗**	**๙๑๗,๐๐๐**	**๒๗**	**๙๑๗,๐๐๐**	**๑๑๙**	**๔,๒๔๕,๐๐๐**
๓) ยุทธศาสตร์การพัฒนาการบริหารทรัพยากรธรรมชาติ สิ่งแวดล้อมและระบบนิเวศอย่างยั่งยืน												
๓.๑ แผนงานบริหารงานทั่วไป	๘	๓๕๐,๐๐๐	๘	๓๕๐,๐๐๐	๘	๓๕๐,๐๐๐	๘	๓๕๐,๐๐๐	๘	๓๕๐,๐๐๐	๔๐	๑,๗๕๐,๐๐๐
รวม	**๘**	**๓๕๐,๐๐๐**	**๘**	**๓๕๐,๐๐๐**	**๘**	**๓๕๐,๐๐๐**	**๘**	**๓๕๐,๐๐๐**	**๘**	**๓๕๐,๐๐๐**	**๔๐**	**๑,๗๕๐,๐๐๐**
๔) ยุทธศาสตร์การพัฒนา การอนุรักษ์ ฟื้นฟูและสืบสานศิลปวัฒนธรรม จารีตประเพณีและภูมิปัญญาท้องถิ่น												
๔.๑ แผนงานการศาสนา วัฒนธรรมและนันทนาการ	๑๘	๘๗๘,๐๐๐	๑๘	๘๗๘,๐๐๐	๑๘	๘๗๘,๐๐๐	๑๘	๘๗๘,๐๐๐	๑๘	๘๗๘,๐๐๐	๙๐	๔,๓๙๐,๐๐๐
รวม	**๑๘**	**๘๗๘,๐๐๐**	**๑๘**	**๘๗๘,๐๐๐**	**๑๘**	**๘๗๘,๐๐๐**	**๑๘**	**๘๗๘,๐๐๐**	**๑๘**	**๘๗๘,๐๐๐**	**๙๐**	**๔,๓๙๐,๐๐๐**
๕) ยุทธศาสตร์การพัฒนาด้านการพัฒนาคุณภาพชีวิต												
๕.๑ แผนงานการบริหารสาธารณสุข	๑๑	๖,๘๔๘,๐๐๐	๑๑	๖,๘๔๘,๐๐๐	๑๑	๖,๘๔๘,๐๐๐	๑๑	๖,๘๔๘,๐๐๐	๑๑	๖,๘๔๘,๐๐๐	๕๕	๓๔,๒๔๐,๐๐๐
๕.๒ แผนงานการศึกษา	๑๘	๘,๖๑๙,๐๐๐	๑๖	๔,๕๓๕,๐๐๐	๑๙	๘,๒๘๕,๐๐๐	๑๙	๘,๒๘๕,๐๐๐	๑๙	๘,๒๘๕,๐๐๐	๙๐	๓๗,๙๘๒,๐๐๐
๕.๓ แผนงานสังคมสงเคราะห์	๑๒	๑๓,๒๐๙,๐๐๐	๑๒	๑๓,๒๐๙,๐๐๐	๑๒	๑๓,๒๐๙,๐๐๐	๑๒	๑๓,๒๐๙,๐๐๐	๑๒	๑๓,๒๐๙,๐๐๐	๖๐	๖๖,๐๔๕,๐๐๐
รวม	**๔๑**	**๒๘,๖๗๖,๐๐๐**	**๔๑**	**๒๔,๕๙๒,๐๐๐**	**๔๑**	**๒๘,๓๔๒,๐๐๐**	**๔๑**	**๒๘,๓๔๒,๐๐๐**	**๔๑**	**๒๘,๓๔๒,๐๐๐**	**๔๑**	**๑๓๘,๒๖๗,๐๐๐**

ยุทธศาสตร์	ปี ๒๕๖๑		ปี ๒๕๖๒		ปี ๒๕๖๓		ปี ๒๕๖๔		ปี ๒๕๖๕		รวม ๕ ปี	
	จำนวนโครงการ	งบประมาณ (บาท)	จำนวนโครงการ	งบประมาณ (บาท)	จำนวนโครงการ	งบประมาณ (บาท)	จำนวนโครงการ	งบประมาณ (บาท)	จำนวนโครงการ	งบประมาณ (บาท)	จำนวนโครงการ	งบประมาณ (บาท)
๖) ยุทธศาสตร์การพัฒนาการจัดระเบียบชุมชน สังคม และการรักษาความสงบเรียบร้อย												
๖.๑ แผนงานการรักษาความสงบภายใน	๑๐	๙๗๔,๐๐๐	๑๐	๙๗๔,๐๐๐	๑๐	๙๗๔,๐๐๐	๑๐	๙๗๔,๐๐๐	๑๐	๙๗๔,๐๐๐	๕๐	๔,๘๗๐,๐๐๐
๖.๒ แผนงานสร้างความเข้มแข็งของชุมชน	๒	๑,๕๕๐,๐๐๐	๒	๑,๕๕๐,๐๐๐	๒	๑,๕๕๐,๐๐๐	๒	๑,๕๕๐,๐๐๐	๒	๑,๕๕๐,๐๐๐	๑๐	๗,๗๕๐,๐๐๐
รวม	**๑๒**	**๒,๕๒๔,๐๐๐**	**๑๒**	**๒,๕๒๔,๐๐๐**	**๑๒**	**๒,๕๒๔,๐๐๐**	**๑๒**	**๒,๕๒๔,๐๐๐**	**๑๒**	**๒,๕๒๔,๐๐๐**	**๖๐**	**๑๒,๖๒๐,๐๐๐**
๗) ยุทธศาสตร์การพัฒนาด้านการบริหารจัดการบ้านเมืองที่ดี												
๗.๑ แผนงานบริหารงานทั่วไป	๑๔	๔๒๕,๐๐๐	๑๔	๔๒๕,๐๐๐	๑๔	๔๒๕,๐๐๐	๑๔	๔๒๕,๐๐๐	๑๔	๔๒๕,๐๐๐	๗๐	๒,๑๒๕,๐๐๐
รวม	**๑๔**	**๔๒๕,๐๐๐**	**๑๔**	**๔๒๕,๐๐๐**	**๑๔**	**๔๒๕,๐๐๐**	**๑๔**	**๔๒๕,๐๐๐**	**๑๔**	**๔๒๕,๐๐๐**	**๗๐**	**๒,๑๒๕,๐๐๐**
รวมทั้งสิ้น	**๑๘๔**	**๕๖,๘๑๘,๘๔๐**	**๑๘๕**	**๙๐,๗๐๐,๕๐๐**	**๒๒๕**	**๙๕,๗๐๘,๐๒๐**	**๒๖๕**	**๑๐๑,๔๕๓,๐๒๐**	**๒๕๖**	**๑๐๐,๓๓๘,๐๒๐**	**๑,๑๔๑**	**๔๔๕,๐๑๘,๔๐๐**

แบบ ผ.๐๒

รายละเอียดโครงการพัฒนา

แผนพัฒนาท้องถิ่น (พ.ศ.๒๕๖๑-๒๕๖๕)

เทศบาลตำบลจอมแจ้ง อำเภอแม่แตง จังหวัดเชียงใหม่

ก. ยุทธศาสตร์จังหวัดที่ ๑ การพัฒนาเศรษฐกิจอย่างสมดุลและยั่งยืน

ข. ยุทธศาสตร์การพัฒนาของ อปท. ในเขตจังหวัดที่ ๑ การพัฒนาโครงสร้างพื้นฐานเพื่อรองรับการพัฒนาเศรษฐกิจและสังคม

๑. ยุทธศาสต์การพัฒนาโครงสร้างพื้นฐาน

๑.๑ แผนงานเคหะและชุมชน (กลยุทธ์/แนวทางการพัฒนาโครงสร้างพื้นฐานด้านการคมนาคม ด้านการสาธารณูปโภคสาธารณูปการและโครงสร้างพื้นฐานทางการเกษตร)

ที่	โครงการ	วัตถุประสงค์	เป้าหมาย (ผลผลิตของโครงการ)	งบประมาณ					ตัวชี้วัด (KPI)	ผลที่คาดว่าจะได้รับ	หน่วยงานรับผิดชอบหลัก
				๒๕๖๑ (บาท)	๒๕๖๒ (บาท)	๒๕๖๓ (บาท)	๒๕๖๔ (บาท)	๒๕๖๕ (บาท)			
๑	ก่อสร้างถนน คสล.สายเรียบเขื่อนเรียงหิน หมู่ที่ ๓ บ้านดงป่าลัน	เพื่อให้มีความสะดวกปลอดภัยในการเดินทางสัญจร	ถนน คสล. กว้าง ๓ ม.ยาว ๑๐๐ ม. หนา ๐.๑๕ ม. (เลียบลำน้ำปิง)	๒๐๐,๐๐๐	๒๐๐,๐๐๐	-	-	-	ร้อยละ ๙๐ มีถนนเพิ่มขึ้น	ประชาชนมีความสะดวกในการสัญจร	กองช่าง
๒	ก่อสร้างถนน คสล.ซอยบ้านนายศรีทอน กอนแก้ว หมู่ที่ ๓ บ้านดงป่าลัน	เพื่อให้มีความสะดวกปลอดภัยในการเดินทางสัญจร	ถนน คสล. กว้าง ๓ ม.ยาว ๑๐๐ ม. หนา ๐.๑๕ ม. (ซอยบ้านนายศรีทอน กอนแก้ว ถึงบ้านนายศักดา)	๒๐๐,๐๐๐	๒๐๐,๐๐๐	-	-	-	ร้อยละ ๙๐ มีถนนเพิ่มขึ้น	ประชาชนมีความสะดวกในการสัญจร	กองช่าง
๓	ติดตั้งระบบเสียงตามสายภายในหมู่บ้าน หมู่ที่ ๓ บ้านดงป่าลัน	เพื่อให้การประชาสัมพันธ์ข่าวสารของหมู่บ้านเป็นไปอย่างทั่วถึง	ติดตั้งระบบเสียงตามสายของหมู่บ้านตามแบบเทศบาลกำหนด	๑๐๐,๐๐๐	๑๐๐,๐๐๐	๑๐๐,๐๐๐	๑๐๐,๐๐๐	๑๐๐,๐๐๐	ร้อยละ ๙๐ หมู่บ้านได้รับข่าวสารอย่างทั่วถึง	การประชาสัมพันธ์ข่าวสารของหมู่บ้านเป็นไปอย่างทั่วถึง	กองช่าง
๔	ก่อสร้างถนน คสล. ซอยบ้านลุงชาญ ริยะป่า หมู่ที่ ๓ บ้านดงป่าลัน	เพื่อให้มีความสะดวกปลอดภัยในการเดินทางสัญจร	ถนน คสล. กว้าง ๓ ม. ยาว ๒๒ ม. หนา .๐๑๕ ม.	๕๐,๐๐๐	๕๐,๐๐๐	๕๐,๐๐๐	๕๐,๐๐๐	๕๐,๐๐๐	ร้อยละ ๙๐ มีถนนเพิ่มขึ้น	ประชาชนมีความสะดวกในการสัญจร	กองช่าง
๕	ก่อสร้างถนนลาดยางแอสฟัลท์คอนกรีต (Over-Lay) ซอย ๙ หมู่ที่ ๓ บ้านดงป่าลัน	เพื่อให้มีความสะดวกปลอดภัยในการเดินทางสัญจร	ถนนลาดยางแอสฟัลท์คอนกรีต กว้าง ๔ ม. ยาว ๑๕๐ ม. หนา ๐.๐๕ ม.	๒๕๐,๐๐๐	๒๕๐,๐๐๐	๒๕๐,๐๐๐	๒๕๐,๐๐๐	๒๕๐,๐๐๐	ร้อยละ ๙๐ มีถนนเพิ่มขึ้น	ประชาชนมีความสะดวกในการสัญจร	กองช่าง
๖	ขยายถนนเส้นหลังวัด หมู่ที่ ๓ บ้านดงป่าลัน	เพื่อให้มีความสะดวกปลอดภัยในการเดินทางสัญจร	ขยายความกว้างถนนเส้นหลังวัด เพิ่มเป็น ๔ ม.	-	-	๔๕๐,๐๐๐	๔๕๐,๐๐๐	๔๕๐,๐๐๐	ร้อยละ ๙๐ มีถนนเพิ่มขึ้น	ประชาชนมีความสะดวกในการสัญจร	กองช่าง

ที่	โครงการ	วัตถุประสงค์	เป้าหมาย (ผลผลิตของโครงการ)	งบประมาณ					ตัวชี้วัด (KPI)	ผลที่คาดว่าจะได้รับ	หน่วยงานรับผิดชอบหลัก
				๒๕๖๑ (บาท)	๒๕๖๒ (บาท)	๒๕๖๓ (บาท)	๒๕๖๔ (บาท)	๒๕๖๕ (บาท)			
๗	ขยายเขตไฟฟ้าพร้อมสายพาดพร้อมชุดโคมไฟ หมู่ที่ ๓ บ้านดงป่าลัน	เพื่อให้ประชาชนได้มีไฟฟ้าส่องสว่างและปลอดภัยในการสัญจร	ซอยบ้าน นส.จุฑามาศ - บ้านนายศักดา ดงทัน จำนวน ๓ ต้น	-	-	๑๐๐,๐๐๐	๑๐๐,๐๐๐	๑๐๐,๐๐๐	ร้อยละ ๙๐ มีไฟฟ้าส่องสว่างเพิ่มขึ้นและมีความปลอดภัยในการเดินทางสัญจร	ประชาชนมีไฟฟ้าส่องสว่างและมีความปลอดภัยเพิ่มขึ้น	กองช่าง
๘	ปรับปรุงถนนลูกรัง หมู่ที่ ๓, ๔, ๑๐	เพื่อให้มีความสะดวกปลอดภัยในการเดินทางสัญจร	ถนนลูกรังลำเหมืองกลาง	-	-	๑๐๐,๐๐๐	๑๐๐,๐๐๐	๑๐๐,๐๐๐	ร้อยละ ๙๐ มีถนนเพิ่มขึ้น	ประชาชนมีความสะดวกในการสัญจร	กองช่าง
๙	ก่อสร้างโดมป่าช้าน้ำจำ หมู่ที่ ๓, ๔, ๑๐	เพื่อให้มีความสะดวกในการทำกิจกรรมต่างๆ	โดมขนาด กว้าง ๑๗ ม. ยาว ๒๗ ม.	-	-	๒๐๐,๐๐๐	๒๐๐,๐๐๐	๒๐๐,๐๐๐	ร้อยละ ๙๐ มีลานที่สามารถทำกิจกรรมได้	มีความสะดวกในการทำกิจกรรมต่างๆ	กองช่าง
๑๐	ก่อสร้างถนน คสล.ลำเหมืองฮ้อ เชื่อม หมู่ที่ ๑๐ หมู่ที่ ๓ บ้านดงป่าลัน	เพื่อให้ความสะดวก ปลอดภัยในเดินทางสัญจร	ถนน คสล. กว้าง ๓ ม. ยาว ๒๓๖ ม. หนา ๐.๑๕ ม. ต่อจุดเดิม	-	-	๕๗๗,๐๒๐	๕๗๗,๐๒๐	๕๗๗,๐๒๐	ร้อยละ ๙๐ มีถนนเพิ่มขึ้น	ประชาชนมีความสะดวกปลอดภัยในการเดินทางสัญจร	กองช่าง
๑๑	เจาะบ่อบาดาลน้ำลึกเพื่อการเกษตร หมู่ที่ ๓ บ้านดงป่าลัน	เพื่อให้มีแหล่งน้ำสำหรับภาคการเกษตร	บ่อบาดาล น้ำลึก ๑ แห่ง	-	-	๒๐๐,๐๐๐	๒๐๐,๐๐๐	๒๐๐,๐๐๐	ร่อยละ ๙๐ มีแหล่งน้ำภาคการเกษตร	เกษตรมีแหล่งน้ำสำหรับใช้การเกษตร	กองช่าง
๑๒	ขุดลอกอ่างทรายขาว หมู่ที่ ๓ บ้านดงป่าลัน	เพื่อให้น้ำไหลผ่านสะดวกเหมาะสำหรับทำการเกษตร	ขุดลอกอ่างน้ำ ๑ แห่ง	-	-	-	๑,๐๐๐,๐๐๐	-	ร้อยละ ๙๐ มีแหล่งน้ำทางการเกษตร	เกษตรมีแหล่งน้ำสำหรับใช้การเกษตร	กองช่าง
๑๓	ขุดลอกอ่างข้าสาธารณะของหมู่บ้าน หมู่ที่ ๓ บ้านดงป่าลัน	เพื่อให้น้ำไหลผ่านสะดวกเหมาะสำหรับทำการเกษตร	ขุดลอกอ่างน้ำ ๒ แห่ง	-	-	-	๑,๕๐๐,๐๐๐	-	ร้อยละ ๙๐ มีแหล่งน้ำทางการเกษตร	เกษตรมีแหล่งน้ำสำหรับใช้การเกษตร	กองช่าง
๑๔	ทำนบกั้นน้ำลำเหมืองกลาง หมู่ที่ ๓ บ้านดงป่าลัน	เพื่อให้น้ำไหลผ่านสะดวกเหมาะสำหรับทำการเกษตร	ทำนบกั้นน้ำยาว ๓ ม.	-	-	-	-	๑๐๐,๐๐๐	ร้อยละ ๙๐ มีแหล่งน้ำทางการเกษตร	เกษตรมีแหล่งน้ำสำหรับใช้การเกษตร	กองช่าง
๑๕	เจาะบ่อบาดาล หมู่ที่ ๔ บ้านหนองโค้ง	เพื่อให้ประชาชนมีน้ำสำหรับอุปโภคบริโภคอย่างเพียงพอ	ขนาดท่อ ๖ นิ้ว ลึกไม่น้อยกว่า ๑๕๐ ม. หนา ๐.๐๕ ม. จุดวัดหนองโค้ง	-	๒๕๐,๐๐๐	-	-	-	ร้อยละ ๙๐ มีน้ำอุปโภคบริโภคเพียงพอ	ประชาชนมีน้ำใช้สำหรับอุปโภคบริโภคอย่างเพียงพอ	กองช่าง
๑๖	ก่อสร้างถนน คสล. ซอยหลังวัด หมู่ที่ ๔ บ้านหนองโค้ง	เพื่อให้มีความสะดวกปลอดภัยในการเดินทาง	ถนน คสล. กว้าง ๔ ม. ยาว ๑๒๕ ม. หนา ๐.๑๕ ม.	-	๔๐๐,๐๐๐	๔๐๐,๐๐๐	๔๐๐,๐๐๐	๔๐๐,๐๐๐	ร้อยละ ๙๐ มีถนนเพิ่มขึ้น	ประชาชนมีความสะดวกในการสัญจร	กองช่าง
๑๗	ก่อสร้างถนน คสล.(เลียบคลองชลประทาน) หมู่ที่ ๔ บ้านหนองโค้ง	เพื่อให้มีความสะดวกปลอดภัยในการเดินทาง	ถนน คสล. กว้าง ๔ ม. ยาว ๑๗๐ ม. หนา ๐.๑๕ ม.	-	๕๐๐,๐๐๐	๕๐๐,๐๐๐	๕๐๐,๐๐๐	๕๐๐,๐๐๐	ร้อยละ ๙๐ มีถนนเพิ่มขึ้น	ประชาชนมีความสะดวกในการสัญจร	กองช่าง

ที่	โครงการ	วัตถุประสงค์	เป้าหมาย (ผลผลิตของโครงการ)	งบประมาณ					ตัวชี้วัด (KPI)	ผลที่คาดว่าจะได้รับ	หน่วยงานรับผิดชอบหลัก
				๒๕๖๑ (บาท)	๒๕๖๒ (บาท)	๒๕๖๓ (บาท)	๒๕๖๔ (บาท)	๒๕๖๕ (บาท)			
๑๘	ขยายเขตไฟฟ้าพร้อมสายพาดดับอ่างห้วยถ้ำ เพื่อใช้กับระบบประปา หมู่ที่ ๔ บ้านหนองโค้ง	เพื่อให้ประชาชนในพื้นที่ได้ใช้น้ำประปาอย่างทั่วถึง	ขยายเขตไฟฟ้าอ่างห้วยถ้ำ	-	-	๑๐๐,๐๐๐	๑๐๐,๐๐๐	๑๐๐,๐๐๐	ร้อยละ ๙๐ ประชาชนในพื้นที่ได้มีน้ำใช้	ประชาชนได้ใช้น้ำประปาอย่างทั่วถึง	กองช่าง
๑๙	ขยายเขตไฟฟ้าพร้อมสายพาดดับจากถนนเชียงใหม่- ฝาง ข้างคลีนิกหมอสถาพรถึงแยกบ้านนายทอง ชุ่มใจ หมู่ที่ ๔ บ้านหนองโค้ง	เพื่อให้ประชาชนได้มีไฟฟ้าส่องสว่างและปลอดภัยในการสัญจร	จากถนนเชียงใหม่-ฝางข้างคลีนิกหมอสถาพร	-	-	๑๐๐,๐๐๐	๑๐๐,๐๐๐	๑๐๐,๐๐๐	ร้อยละ ๙๐ มีไฟฟ้าส่องสว่างเพิ่มขึ้นและมีความปลอดภัยในการเดินทางสัญจร	ประชาชนมีไฟฟ้าส่องสว่างและมีความปลอดภัยเพิ่มขึ้น	กองช่าง
๒๐	เจาะบ่อบาดาลพร้อมระบบ บริเวณป่าช้าน้ำจำ หมู่ที่๔ บ้านหนองโค้ง	เพื่อให้ประชาชนได้มีน้ำอุปโภคบริโภค	บริเวณป่าช้าน้ำจำ	-	-	๒๕๐,๐๐๐	๒๕๐,๐๐๐	๒๕๐,๐๐๐	ร้อยละ ๙๐ ประชาชนได้มีน้ำอุปโภคบริโภค	ประชาชนได้มีน้ำอุปโภคบริโภคเพิ่มขึ้น	กองช่าง
๒๑	ขยายเขตไฟฟ้าพร้อมสายพาดดับพร้อมชุดโคมไฟกิ่ง ตั้แต่วัดหนองโค้ง-สามแยกบ้านแม่ขะจาน หมู่ที่ ๔ บ้านหนองโค้ง	เพื่อให้ประชาชนได้มีไฟฟ้าส่องสว่างและปลอดภัยในการสัญจร	ตั้งแต่วัดหนองโค้ง - สามแยกบ้านแม่ขะจาน	-	๒๐๐,๐๐๐	๒๐๐,๐๐๐	๒๐๐,๐๐๐	๒๐๐,๐๐๐	ร้อยละ ๙๐ มีไฟฟ้าส่องสว่างเพิ่มขึ้นและมีความปลอดภัยในการเดินทางสัญจร	ประชาชนมีไฟฟ้าส่องสว่างและมีความปลอดภัยเพิ่มขึ้น	กองช่าง
๒๒	ก่อสร้างถนน คสล. ซอยบ้านนายดุสิต วันตา	เพื่อให้มีความสะดวกปลอดภัยในการเดินทางสัญจร	ถนน คสล. กว้าง ๓ ม. ยาว ๑๐๐ ม. หนา .๐๑๕ ม.	-	-	๒๐๐,๐๐๐	๒๐๐,๐๐๐	๒๐๐,๐๐๐	ร้อยละ ๙๐ มีถนนเพิ่มขึ้น	ประชาชนมีความสะดวกในการสัญจร	กองช่าง
๒๓	ปรับปรุงสนามกีฬาหมู่บ้าน หมู่ที่ ๔ บ้านหนองโค้ง	เพื่อให้มีสถานที่ออกกำลังกายและใช้ในการทำกิจกรรม	ปรับปรุงสนามกีฬา ๑ แห่ง	-	-	๒๐๐,๐๐๐	๒๐๐,๐๐๐	๒๐๐,๐๐๐	ร้อยละ ๙๐ ประชาชนมีความพึงพอใจในการใช้สนามกีฬา	มีสถานที่ออกกำลังกายและใช้ในการทำกิจกรรม	กองช่าง
๒๔	ขุดลอกอ่างชมปิง หมู่ที่ ๔ บ้านหนองโค้ง	เพื่อให้น้ำไหลผ่านสะดวกเหมาะสำหรับทำการเกษตร	ขุดลอกอ่าง ๑ แห่ง	-	-	-	-	๑,๐๐๐,๐๐๐	ร้อยละ ๙๐ มีแหล่งน้ำทำการเกษตร	เกษตรกรมีแหล่งน้ำทำการเกษตร	กองช่าง
๒๕	ก่อสร้างโดมป่าช้าน้ำจำ หมู่ที่ ๓, ๔, ๑๐	เพื่อให้มีความสะดวกในการทำกิจกรรมต่างๆ	โดมขนาด กว้าง ๑๗ ม. ยาว ๒๗ ม.	-	-	๒๐๐,๐๐๐	๒๐๐,๐๐๐	๒๐๐,๐๐๐	ร้อยละ ๙๐ มีลานที่สามารถทำกิจกรรมได้	มีความสะดวกในการทำกิจกรรมต่างๆ	กองช่าง
๒๖	ขยายเขตไฟฟ้า บ้านนายจรัล หมู่ที่ ๕ บ้านทรายมูล	เพื่อใช้กับประปา	ขยายเขตไฟฟ้า บริเวณบ้านนายจรัล สายบ้านบน	-	๑๐๐,๐๐๐	๑๐๐,๐๐๐	๑๐๐,๐๐๐	๑๐๐,๐๐๐	ร้อยละ ๙๐ มีไฟฟ้าส่องสว่างเพิ่มขึ้นและมีความปลอดภัยในการเดินทางสัญจร	ประชาชนมีไฟฟ้าส่องสว่างและมีความปลอดภัยเพิ่มขึ้น	กองช่าง

ที่	โครงการ	วัตถุประสงค์	เป้าหมาย (ผลผลิตของโครงการ)	งบประมาณ					ตัวชี้วัด (KPI)	ผลที่คาดว่าจะได้รับ	หน่วยงานรับผิดชอบหลัก
				๒๕๖๑ (บาท)	๒๕๖๒ (บาท)	๒๕๖๓ (บาท)	๒๕๖๔ (บาท)	๒๕๖๕ (บาท)			
๒๗	ก่อสร้างระบบประปา บริเวณข้างวัดจอมแจ้ง หมู่ที่ ๕ บ้านทรายมูล	เพื่อให้ประชาชนได้มีน้ำใช้อุปโภคบริโภคอย่างทั่วถึง	ก่อสร้างระบบประปา ๑ แห่ง	-	-	๖๐๐,๐๐๐	๖๐๐,๐๐๐	๖๐๐,๐๐๐	ร้อยละ ๙๐ ประชาชนได้มีน้ำอุปโภคบริโภค	ประชาชนได้มีใช้อุปโภคบริโภคอย่างทั่วถึง	กองช่าง
๒๘	ก่อสร้างถนน คสล. หลังวัดทรายมูล (คลองชลประทาน) หมู่ที่ ๕ บ้านทรายมูล	เพื่อให้มีความสะดวกปลอดภัยในการเดินทางสัญจร	ถนน คสล. กว้าง ๔ ม. ยาว ๑๕๐ ม. หนา ๐.๑๕ ม. (หลังวัดทรายมูล คลองชลฯ)	-	๓๕๗,๐๐๐	๓๕๗,๐๐๐	๓๕๗,๐๐๐	๓๗๕,๐๐๐	ร้อยละ ๙๐ มีถนนเพิ่มขึ้น	ประชาชนมีความสะดวกในการสัญจร	กองช่าง
๒๙	ก่อสร้าง ถนน คสล.หลังเต็นท์รถ หมู่ที่ ๕ บ้านทรายมูล	เพื่อให้มีความสะดวกปลอดภัยในการเดินทางสัญจร	ถนน คสล. กว้าง ๔ ม. ยาว ๒๙๗ ม. หนา ๐.๑๕ ม. (หลังเต็นท์รถ)	-	๕๐๗,.๐๐๐	-	-	-	ร้อยละ ๙๐ มีถนนเพิ่มขึ้น	ประชาชนมีความสะดวกในการสัญจร	กองช่าง
๓๐	ขยายสายพาดดับพร้อมชุดโคมไฟกิ่งภายในหมู่บ้าน หมู่ที ๕ บ้านทรายมูล	เพื่อให้ประชาชนได้มีไฟฟ้าส่องสว่างและปลอดภัยในการสัญจร	ขยายสายพาดดับพร้อมชุดโคมไฟภายในหมู่บ้าน	-	-	๑๐๐,๐๐๐	๑๐๐,๐๐๐	๑๐๐,๐๐๐	ร้อยละ ๙๐ มีไฟฟ้าส่องสว่างเพิ่มขึ้นและมีความปลอดภัยในการเดินทางสัญจร	ประชาชนมีไฟฟ้าส่องสว่างและมีความปลอดภัยเพิ่มขึ้น	กองช่าง
๓๑	ก่อสร้าง ถนน คสล.(รอบหลังวัดดอยจอมแจ้ง) หมู่ที่ ๕ บ้านทรายมูล	เพื่อให้มีความสะดวกปลอดภัยในการเดินทางสัญจร	ถนน คสล. กว้าง ๔ ม. ยาว ๕๐๐ ม. หนา ๐.๑๕ ม. (ข้างบ้านนางจารุวรรณ)	-	๑,๑๙๐,๐๐๐	๑,๑๙๐,๐๐๐	๑,๑๙๐,๐๐๐	๑,๑๙๐,๐๐๐	ร้อยละ ๙๐ มีถนนเพิ่มขึ้น	ประชาชนมีความสะดวกในการสัญจร	กองช่าง
๓๒	ก่อสร้างถนน คสล.ข้างบ้านนางจารุวรรณ หมู่ที่ ๕ บ้านทรายมูล	เพื่อให้มีความสะดวกปลอดภัยในการเดินทางสัญจร	ถนน คสล. กว้าง ๔ ม. ยาว ๑๕๐ ม. หนา ๐.๑๕ ม. (ข้างบ้านนางจารุวรรณ)	-	๓๕๗,๐๐๐	๓๗๕,๐๐๐	๓๗๕,๐๐๐	๓๗๕,๐๐๐	ร้อยละ ๙๐ มีถนนเพิ่มขึ้น	ประชาชนมีความสะดวกในการสัญจร	กองช่าง
๓๓	ก่อสร้างถนน คสล. เส้นหลังวัดทรายมูล (ต่อจากจุดเดิม) หมู่ ๕ บ้านทรายมูล	เพื่อให้มีความสะดวกปลอดภัยในการเดินทางสัญจร	ถนน คสล. กว้าง ๔ ม. ยาว ๑๐๐ ม. หนา .๐๑๕ ม.	-	๒๐๐,๐๐๐	๒๐๐,๐๐๐	๒๐๐,๐๐๐	๒๐๐,๐๐๐	ร้อยละ ๙๐ มีถนนเพิ่มขึ้น	ประชาชนมีความสะดวกในการสัญจร	กองช่าง
๓๔	ก่อสร้างถนน คสล. หน้าบ้านนางสมพร ปานกลาง หมู่ที่ ๕ บ้านทรายมูล	เพื่อให้มีความสะดวกปลอดภัยในการเดินทางสัญจร	ถนน คสล. กว้าง ๓ ม. ยาว ๑๐๐ ม. หนา .๐๑๕ ม.	-	๒๐๐,๐๐๐	๒๐๐,๐๐๐	๒๐๐,๐๐๐	๒๐๐,๐๐๐	ร้อยละ ๙๐ มีถนนเพิ่มขึ้น	ประชาชนมีความสะดวกในการสัญจร	กองช่าง
๓๕	การผันน้ำปิงเพื่อการเกษตร หมู่ที่ ๕ บ้านทรายมูล	เพื่อให้ประชาชนมีน้ำสำหรับการเกษตร	ระบบผันน้ำปิงเพื่อการเกษตร ๑ แห่ง	-	-	๕๐๐,๐๐๐	๕๐๐,๐๐๐	๕๐๐,๐๐๐	ร้อยละ ๙๐ ประชาชนได้มีน้ำใช้ในการเกษตร	ประชาชนได้มีน้ำใช้ในการเกษตร	กองช่าง

ที่	โครงการ	วัตถุประสงค์	เป้าหมาย (ผลผลิตของโครงการ)	งบประมาณ					ตัวชี้วัด (KPI)	ผลที่คาดว่าจะได้รับ	หน่วยงานรับผิดชอบหลัก
				๒๕๖๑ (บาท)	๒๕๖๒ (บาท)	๒๕๖๓ (บาท)	๒๕๖๔ (บาท)	๒๕๖๕ (บาท)			
๓๖	ขยายเขตไฟฟ้าพร้อมสายพาดดับจุดบ้านนางสมพร ปานกลาง หมู่ที่ ๕ บ้านทรายมูล	เพื่อให้ประชาชนได้มีไฟฟ้าส่องสว่างและปลอดภัยในการสัญจร	ขยายเขตไฟฟ้าพร้อมสายพาดดับ จุดบ้านนางสมพร ปานกลาง	-	-	๒๐๐,๐๐๐	๒๐๐,๐๐๐	๒๐๐,๐๐๐	ร้อยละ ๙๐ มีไฟฟ้าส่องสว่างเพิ่มขึ้นและมีความปลอดภัยในการเดินทางสัญจร	ประชาชนมีไฟฟ้าส่องสว่างและมีความปลอดภัยเพิ่มขึ้น	กองช่าง
๓๗	ก่อสร้างดาดลำเหมือง คสล.ท่อไม้เหี๊ยะ หมู่ที่ ๕ บ้านทรายมูล	เพื่อให้น้ำไหลผ่านสะดวกเหมาะสมกับการเกษตร	ดาดลำเหมือง คสล. กว้าง ๑ ม. ยาว ๓๐๐ ม.	-	-	๓๐๐,๐๐๐	๓๐๐,๐๐๐	๓๐๐,๐๐๐	ร้อยละ ๙๐ มีแหล่งน้ำภาคการเกษตร	น้ำไหลผ่านสะดวกเหมาะสมกับการเกษตร	กองช่าง
๓๘	เปลี่ยนท่อส่งน้ำประปาหมู่บ้าน หมู่ที่ ๕ บ้านทรายมูล	เพื่อให้ระบบจ่าย/ส่งน้ำสำหรับอุปโภคบริโภคมีคุณภาพและเพียงพอต่อความต้องการ	เปลี่ยนท่อส่งน้ำประปาและขยายเขตบริการประปา	-	-	๓๐๐,๐๐๐	๓๐๐,๐๐๐	๓๐๐,๐๐๐	ร้อยละ ๙๐ ระบบท่อส่งน้ำประปามีคุณภาพดีขึ้น	ระบบจ่าย/ส่งน้ำมีคุณภาพดีขึ้น	กองช่าง
๓๙	เจาะบ่อบาดาล หมู่ที่ ๕ บ้านทรายมูล	เพื่อให้ประชาชนมีน้ำใช้สำหรับอุปโภคบริโภคอย่างเพียงพอ	บ่อบาดาล ๑ แห่ง	-	-	๒๐๐,๐๐๐	๒๐๐,๐๐๐	๒๐๐,๐๐๐	ร้อยละ ๙๐ ประชาชนมีน้ำอุปโภคบริโภคเพียงพอ	ประชาชนมีน้ำอุปโภคบริโภคอย่างเพียงพอ	กองช่าง
๔๐	ก่อสร้างท่อลอดเหลี่ยมข้ามห้วยแม่ขะจาน บริเวณบ้านนางไหล ชมพู หมู่ที่ ๖ บ้านร่ำเปิง	เพื่อให้มีการสัญจรไปมาสะดวกยิ่งขึ้น	ท่อลอดเหลี่ยม คสล.	-	-	๑,๐๐๐,๐๐๐	๑,๐๐๐,๐๐๐	๑,๐๐๐,๐๐๐	ร้อยละ ๙๐ การสัญจรไปมาสะดวกยิ่งขึ้น	การสัญจรไปมาสะดวกยิ่งขึ้น	กองช่าง
๔๑	ก่อสร้างโดมป่าช้า หมู่ที่ ๕, ๖	เพื่อช่วยป้องกันแสงแดดและฝน	ก่อสร้างโดม ๑ แห่ง	-	-	๕๐๐,๐๐๐	๕๐๐,๐๐๐	๕๐๐,๐๐๐	ร้อยละ ๙๐ ช่วยกันแสงแดดและฝน	ช่วยป้องกันแสงแดดและกันฝน	กองช่าง
๔๒	ปรับปรุงฝารางระบายน้ำ ตั้งแต่เขตบ้านแม่ขะจานจนถึงคลองชลประทาน หมู่ที่ ๖ บ้านร่ำเปิง	เพื่อสร้างความปลอดภัยในการสัญจรไปมาของประชาชน	ฝารางระบายน้ำ ยาว ๒,๐๐๐ ม. (ตะแกรง)	-	-	๒๐๐,๐๐๐	๒๐๐,๐๐๐	๒๐๐,๐๐๐	ร้อยละ ๙๐ มีความปลอดภัยในการสัญจรไปมาของประชาชน	มีความปลอดภัยในการไปมาของประชาชน	กองช่าง
๔๓	ก่อสร้างรางระบายน้ำลำห้วยแม่ขะจาน บริเวณ หมู่ที่ ๖ บ้านร่ำเปิง	เพื่อป้องกันน้ำท่วมและน้ำไหลหลากเข้าสู่บ้านเรือนประชาชน	รางระบาย ขนาดกว้าง๑-๒ ม. ซม. ลึก ๑ ม. ยาว ๑,๐๐๐ ม.	-	-	๔๐๐,๐๐๐	๔๐๐,๐๐๐	๔๐๐,๐๐๐	ร้อยละ ๙๐ ป้องกันน้ำท่วมและน้ำไหลหลาก	ป้องกันน้ำท่วมและน้ำไหลหลาก	กองช่าง
๔๔	ขยายเขตไฟฟ้าสายพาดดับพร้อมชุดโคมไฟ ภายในหมู่บ้าน หมู่ที่ ๖ บ้านร่ำเปิง	เพื่อให้ประชาชนได้มีไฟฟ้าส่องสว่างและปลอดภัยในการสัญจร	จำนวน ๑๐ จุด	-	๒๐๐,๐๐๐	๒๐๐,๐๐๐	๒๐๐,๐๐๐	๒๐๐,๐๐๐	ร้อยละ ๙๐ มีไฟฟ้าส่องสว่างเพิ่มขึ้นและมีความปลอดภัยในการเดินทางสัญจร	ประชาชนมีไฟฟ้าส่องสว่างและมีความปลอดภัยเพิ่มขึ้น	กองช่าง

ที่	โครงการ	วัตถุประสงค์	เป้าหมาย (ผลผลิตของโครงการ	งบประมาณ					ตัวชี้วัด (KPI)	ผลที่คาดว่าจะได้รับ	หน่วยงานรับผิดชอบหลัก
				๒๕๖๑ (บาท)	๒๕๖๒ (บาท)	๒๕๖๓ (บาท)	๒๕๖๔ (บาท)	๒๕๖๕ (บาท)			
๔๕	ระบบพลังงานแสงอาทิตย์ใช้กับประปาหมู่บ้าน หมู่ที่ ๖ บ้านร่ำเปิง	เพื่อให้มีระบบพลังงานแสงอาทิตย์ใช้กับประปา	ระบบพลังงานแสงอาทิตย์ ๑ ระบบ	-	-	๒๐๐,๐๐๐	๒๐๐,๐๐๐	๒๐๐,๐๐๐	ร้อยละ ๙๐ มีระบบพลังงานแสงอาทิตย์ใช้กับประปา	มีระบบพลังงานแสงอาทิตย์ใช้กับประปา	กองช่าง
๔๖	ก่อสร้างถนน คสล. ซอยคลองทิ้งน้ำแม่ขะจาน หมู่ที่ ๖ บ้านร่ำเปิง	เพื่อให้มีความสะดวกปลอดภัยในการเดินทางสัญจร	ถนน คสล. กว้าง ๓ ม. ยาว ๒๐๐ ม. หนา ๐.๑๕ ม.	-	๔๐๐,๐๐๐	๔๐๐,๐๐๐	๔๐๐,๐๐๐	๔๐๐,๐๐๐	ร้อยละ ๙๐ มีถนนเพิ่มขึ้น	ประชาชนมีความสะดวกในการสัญจร	กองช่าง
๔๗	ก่อสร้างถนน คสล. ต่อจากจุดเดิม หมู่ที่ ๖ บ้านร่ำเปิง	เพื่อให้มีความสะดวกปลอดภัยในการเดินทางสัญจร	ถนน คสล. กว้าง ๓ ม. ยาว ๓๐๐ ม. หนา ๐.๑๕ ม. (ต่อจากจุดเดิม เส้นคลองชลฯ ถึงบ้านนายดวงจันทร์ สิงห์ดวง นางมาลี มูลอิ่นแก้ว	-	๓๕๐,๐๐๐	๓๕๐,๐๐๐	๓๕๐,๐๐๐	๓๕๐,๐๐๐	ร้อยละ ๙๐ มีถนนเพิ่มขึ้น	ประชาชนมีความสะดวกในการสัญจร	กองช่าง
๔๘	ก่อสร้างถนน คสล. (คันคลองชลประทาน) หมู่ที่ ๖ บ้านร่ำเปิง - หมู่ที่ ๔ บ้านหนองโค้ง	เพื่อให้มีความสะดวกปลอดภัยในการเดินทางสัญจร	ถนน คสล. กว้าง ๔ ม. ยาว ๓๐๐ ม. หนา ๐.๑๕ ม.	-	๓๕๐,๐๐๐	๓๕๐,๐๐๐	๓๕๐,๐๐๐	๓๕๐,๐๐๐	ร้อยละ ๙๐ มีถนนเพิ่มขึ้น	ประชาชนมีความสะดวกในการสัญจร	กองช่าง
๔๙	ก่อสร้างถนน คสล. ซอยหน้าโรงสี หมู่ที่ ๖ บ้านร่ำเปิง	เพื่อให้มีความสะดวกปลอดภัยในการเดินทางสัญจร	ถนน คสล. กว้าง ๓ ม. ยาว ๕๐๐ ม. หนา ๐.๑๕ ม.	-	-	๑,๐๐๐,๐๐๐	๑,๐๐๐,๐๐๐	๑,๐๐๐,๐๐๐	ร้อยละ ๙๐ มีถนนเพิ่มขึ้น	ประชาชนมีความสะดวกในการสัญจร	กองช่าง
๕๐	ก่อสร้างถนน คสล. ซอยสนามกีฬา-บ้านเทิดไท้ หมู่ที่ ๖ บ้านร่ำเปิง	เพื่อให้มีความสะดวกปลอดภัยในการเดินทางสัญจร	ถนน คสล. กว้าง ๓ ม. ยาว ๕๐๐ ม. หนา ๐.๑๕ ม.	-	-	๓๕๐,๐๐๐	๓๕๐,๐๐๐	๓๕๐,๐๐๐	ร้อยละ ๙๐ มีถนนเพิ่มขึ้น	ประชาชนมีความสะดวกในการสัญจร	กองช่าง
๕๑	ปรับปรุงลำห้วยสาธารณะห้วยแม่ขะจาน บริเวณหน้าบ้านนางศรี สุทา หมู่ที่ ๖ บ้านร่ำเปิง	เพื่อป้องกันการกัดเซาะของน้ำและป้องกันน้ำท่วมในช่วงฤดูฝน	ดาดคอนกรีตหรือกล่องเรียงหิน	-	-	-	๓๐๐,๐๐๐	๓๐๐,๐๐๐	ร้อยละ ๙๐ ป้องกันการกัดเซาะของน้ำได้	ป้องกันการกัดเซาะของน้ำและป้องกันน้ำท่วม	กองช่าง
๕๒	ขยายสะพานข้ามห้วยแม่ขะจาน บริเวณหลังวัดร่ำเปิง หมู่ที่ ๖ บ้านร่ำเปิง	เพื่อสะดวกในการสัญจรไปมา	ขยายสะพาน ๑ แห่ง ข้างละ ๑๕๐ ซม.	-	-	๓๐๐,๐๐๐	๓๐๐,๐๐๐	๓๐๐,๐๐๐	ร้อยละ ๙๐ การสัญจรไปมาของประชาชนสะดวกขึ้น	การสัญจรไปมาสะดวกของประชาชนสะดวกขึ้น	กองช่าง
๕๓	ก่อสร้างถนน คสล.หน้าบ้านนางจันทร์ฟอง นายอำนวย หมู่ที่ ๖ บ้านร่ำเปิง	เพื่อให้มีความสะดวกปลอดภัยในการเดินทางสัญจร	ถนน คสล. กว้าง ๓ ม. ยาว ๑๕๐ ม. หนา .๐๑๕ ม.	-	๓๐๐,๐๐๐	๓๐๐,๐๐๐	๓๐๐,๐๐๐	๓๐๐,๐๐๐	ร้อยละ ๙๐ มีถนนเพิ่มขึ้น	ประชาชนมีความสะดวกในการสัญจร	กองช่าง
๕๔	เจาะบ่อบาดาลเพื่อการเกษตร บริเวณลำเหมืองสาธารณะติดที่ของนายประสิทธิ์ ขัตติยะ หมู่ที่ ๖ บ้านร่ำเปิง	เพื่อให้มีน้ำในการทำการเกษตร	บ่อบาดาล ๑ บ่อ	-	-	๓๕๐,๐๐๐	๓๕๐,๐๐๐	๓๕๐,๐๐๐	ร้อยละ ๙๐ มีบ่อบาดาลใช้ในการเกษตร	มีน้ำเพื่อทำการเกษตรเพิ่มขึ้น	กองช่าง

ที่	โครงการ	วัตถุประสงค์	เป้าหมาย (ผลผลิตของโครงการ)	งบประมาณ					ตัวชี้วัด (KPI)	ผลที่คาดว่าจะได้รับ	หน่วยงานรับผิดชอบหลัก
				๒๕๖๑ (บาท)	๒๕๖๒ (บาท)	๒๕๖๓ (บาท)	๒๕๖๔ (บาท)	๒๕๖๕ (บาท)			
๕๕	ปรับปรุงถนนลูกรังเลียบลำห้วยแม่ขะจาน หมู่ที่ ๖ บ้านร่ำเปิง	เพื่อให้ประชาชนได้มีการสัญจรที่สะดวกยิ่งขึ้น	ระยะทางยาว ๓๐๐ ม.	-	-	๑๕๐,๐๐๐	๑๕๐,๐๐๐	๑๕๐,๐๐๐	ร้อยละ ๙๐ มีการสัญจรไปมาสะดวกขึ้น	ประชาชนได้มีการสัญจรไปมาสะดวกขึ้น	กองช่าง
๕๖	ขยายอ่างเก็บน้ำประปา หมู่ที่ ๖ บ้านร่ำเปิง	เพื่อสามารถเก็บน้ำประปาได้เพิ่มขึ้น	ขยายอ่าง ๑ แห่ง	-	-	๓๐๐,๐๐๐	๓๐๐,๐๐๐	๓๐๐,๐๐๐	ร้อยละ ๙๐ สามารถเก็บน้ำประปาได้	สามารถเก็บน้ำประปาได้เพิ่มขึ้น	กองช่าง
๕๗	ปรับปรุงถนนลูกรังภายในหมู่บ้าน หมู่ที่ ๗ บ้านแม่ขะจาน	เพื่อให้มีความสะดวก ปลอดภัยในการเดินทางสัญจร ขนส่งทางการเกษตร	ถนนลูกรัง กว้าง ๔ ม. ยาว ๗๕๐ ม.	-	๓๐๐,๐๐๐	๓๐๐,๐๐๐	๓๐๐,๐๐๐	๓๐๐,๐๐๐	ร้อยละ ๙๐ การเดินทางสัญจรไปมาสะดวกขึ้น	มีความสะดวกปลอดภัยในการเดินทางสัญจร	กองช่าง
๕๘	ก่อสร้างถนน คสล.ซอย ๑๗ - ๑๘ หมู่ที่ ๗ บ้านแม่ขะจาน	เพื่อให้มีความสะดวก ปลอดภัยในการเดินทางสัญจร	ถนน คสล. กว้าง ๓ ม. ยาว ๒๐๐ ม. หนา ๐.๑๕ ม. (ซอย ๑๗-๑๘ บ้านนายสมเพชร, นายจันติ๊บ ชมชื่น)	-	๑๗๐,๐๐๐	๑๗๐,๐๐๐	๑๗๐,๐๐๐	๑๗๐,๐๐๐	ร้อยละ ๙๐ การเดินทางสัญจรไปมาสะดวกขึ้น	มีความสะดวกปลอดภัยในการเดินทางสัญจร	กองช่าง
๕๙	ขยายท่อประปาหน้าวัดแม่ขะจาน หมู่ที่ ๗ บ้านแม่ขะจาน	เพื่อให้มีน้ำใช้ในการอุปโภคบริโภคเพิ่มขึ้น	ขยายท่อประปา ระยะทางยาว ๒,๐๐๐ ม.	-	-	๓๐๐,๐๐๐	๓๐๐,๐๐๐	๓๐๐,๐๐๐	ร้อยละ ๙๐ ประชาชนมีน้ำใช้อุปโภคบริโภค	ประชาชนได้มีน้ำใช้อุปโภคบริโภคทั่วถึง	กองช่าง
๖๐	ก่อสร้างถังเก็บน้ำโครงสร้างเหล็กบริเวณสันต้นฮัก ๑ หมู่ที่ ๗ บ้านแม่ขะจาน	เพื่อใช้กักเก็บน้ำในช่วงฤดูแล้ง	ถังเก็บน้ำโครงสร้างเหล็ก ๑ แห่ง	-	-	๔๕๐,๐๐๐	๔๕๐,๐๐๐	๔๕๐,๐๐๐	ร้อยละ ๙๐ มีน้ำกักเก็บไว้ใช้ในช่วงฤดูแล้ง	น้ำกักเก็บไว้ใช้ในช่วงฤดูแล้ง	กองช่าง
๖๑	ขยายเขตไฟฟ้าพร้อมสายพาดับพร้อมโคมไฟกิ่ง ภายในหมู่บ้าน หมู่ที่ ๗ บ้านแม่ขะจาน	เพื่อให้ประชาชนได้มีไฟฟ้าส่องสว่างและปลอดภัยในการสัญจร	ภายในหมู่บ้าน	-	-	๒๕๐,๐๐๐	๒๕๐,๐๐๐	๒๕๐,๐๐๐	ร้อยละ ๙๐ มีไฟฟ้าส่องสว่างเพิ่มขึ้นและมีความปลอดภัยในการเดินทางสัญจร	ประชาชนมีไฟฟ้าส่องสว่างและมีความปลอดภัยเพิ่มขึ้น	กองช่าง
๖๒	ขยายเขตไฟฟ้า บริเวณบ้านนายพูลศักดิ์ถึงรีสอร์ท หมู่ที่ ๗ บ้านแม่ขะจาน	เพื่อให้ประชาชนได้มีไฟฟ้าส่องสว่างและปลอดภัยในการสัญจร	บริเวณบ้านนายพูลศักดิ์ถึงรีสอร์ท	-	-	๑๕๐,๐๐๐	๑๕๐,๐๐๐	๑๕๐,๐๐๐	ร้อยละ ๙๐ มีไฟฟ้าส่องสว่างเพิ่มขึ้นและมีความปลอดภัยในการเดินทางสัญจร	ประชาชนมีไฟฟ้าส่องสว่างและมีความปลอดภัยเพิ่มขึ้น	กองช่าง
๖๓	ดาดลำเหมืองฝายห้วยต้นไคร้ พร้อมท่อระบายน้ำ หมู่ที่ ๗ บ้านแม่ขะจาน	เพื่อป้องกันการกัดเซาะของน้ำและป้องกันน้ำท่วม	ระยะทางยาว ๑,๕๐๐ ม.	-	-	๒๐๐,๐๐๐	๒๐๐,๐๐๐	๒๐๐,๐๐๐	ร้อยละ ๙๐ สามารถป้องกันการกัดเซาะของน้ำและป้องกันน้ำท่วม	เพื่อป้องกันการกัดเซาะของน้ำและป้องกันน้ำท่วม	กองช่าง

ที่	โครงการ	วัตถุประสงค์	เป้าหมาย (ผลผลิตของโครงการ)	งบประมาณ					ตัวชี้วัด (KPI)	ผลที่คาดว่าจะได้รับ	หน่วยงานรับผิดชอบหลัก
				๒๕๖๑ (บาท)	๒๕๖๒ (บาท)	๒๕๖๓ (บาท)	๒๕๖๔ (บาท)	๒๕๖๕ (บาท)			
๖๔	ก่อสร้างถนน คสล.ซอย ๑๘ ตั้งแต่บ้านนายชุมพล พรมมา ถึงประปาหมู่บ้าน บ้านนายสวิง ปลอดภัย หมู่ที่ ๗ บ้านแม่ขะจาน	เพื่อให้มีความสะดวกปลอดภัยในการเดินทางสัญจร	ถนน คสล. กว้าง ๓ ม. ยาว ๓๐๐ ม. หนา ๐.๑๕ ม.	-	-	๓๕๐,๐๐๐	๓๕๐,๐๐๐	๓๕๐,๐๐๐	ร้อยละ ๙๐ มีถนนเพิ่มขึ้น	ประชาชนมีความสะดวกในการสัญจร	กองช่าง
๖๕	ขยายเขตไฟฟ้าเลียบลำห้วยแม่ขะจานเพื่อการเกษตร หมู่ที่ ๗ บ้านแม่ขะจาน	เพื่อให้มีไฟฟ้าใช้ในการทำการเกษตร	ระยะทางยาว ๘๐๐ ม.	-	-	๒๕๐,๐๐๐	๒๕๐,๐๐๐	๒๕๐,๐๐๐	ร้อยละ ๙๐ มีไฟฟ้าใช้เพื่อทำการเกษตร	มีไฟฟ้าทำการเกษตรเพิ่มขึ้น	กองช่าง
๖๖	ก่อสร้างรางระบายน้ำ บริเวณหน้าบ้านนางอรทัย ถึง ลำเหมืองกลาง หมู่ที่ ๗ บ้านแม่ขะจาน	เพื่อป้องกันน้ำท่วม	รางระบายน้ำ ขนาดกว้าง ๓๐ ซม. ลึก ๓๐ ซม. ยาว ๖๐ ซม.	-	-	-	๑๐๐,๐๐๐	๑๐๐,๐๐๐	ร้อยละ ๙๐ สามารถป้องกันน้ำท่วมได้	สามารถป้องกันน้ำท่วมได้ดีขึ้น	กองช่าง
๖๗	ก่อสร้างถนน คสล.ซอย ๑๘-๑๙ บริเวณหน้าบ้านนายประมวลถึงบ้านนายอ้าย คำกล้า หมู่ที่ ๗ บ้านแม่ขะจาน	เพื่อให้มีความสะดวกปลอดภัยในการเดินทางสัญจร	ถนน คสล. กว้าง ๓ ม. ยาว ๑๐๐ ม. หนา ๐.๑๕ ม.	-	๒๐๐,๐๐๐	๒๐๐,๐๐๐	๒๐๐,๐๐๐	๒๐๐,๐๐๐	ร้อยละ ๙๐ มีถนนเพิ่มขึ้น	ประชาชนมีความสะดวกในการสัญจร	กองช่าง
๖๘	ก่อสร้างถนน คสล.ซอย ๑๗-๑๘ บริเวณหน้าบ้านนางชื่นและบ้านนายสมเพชร หมู่ที่ ๗ บ้านแม่ขะจาน	เพื่อให้มีความสะดวกปลอดภัยในการเดินทางสัญจร	ถนน คสล. กว้าง ๓ ม. ยาว ๘๐ ม. หนา ๐.๑๕ ม.	-	๑๘๐,๐๐๐	๑๘๐,๐๐๐	๑๘๐,๐๐๐	๑๘๐,๐๐๐	ร้อยละ ๙๐ มีถนนเพิ่มขึ้น	ประชาชนมีความสะดวกในการสัญจร	กองช่าง
๖๙	ก่อสร้างถนน คสล.ซอย ๑๒ บริเวณนายเจริญ พรมมา หมู่ที่ ๗ บ้านแม่ขะจาน	เพื่อให้มีความสะดวกปลอดภัยในการเดินทางสัญจร	ถนน คสล. กว้าง ๓ ม. ยาว ๒๐ ม. หนา ๐.๑๕ ม.	-	๕๐,๐๐๐	๕๐,๐๐๐	๕๐,๐๐๐	๕๐,๐๐๐	ร้อยละ ๙๐ มีถนนเพิ่มขึ้น	ประชาชนมีความสะดวกในการสัญจร	กองช่าง
๗๐	ก่อสร้างถนน คสล.ซอย ๒ บริเวณหน้านางโสภา ถึงบ้าน นายสงวน หมู่ที่ ๗ บ้านแม่ขะจาน	เพื่อให้มีความสะดวกปลอดภัยในการเดินทางสัญจร	ถนน คสล. กว้าง ๓ ม. ยาว ๒๐๐ ม. หนา ๐.๑๕ ม.	-	-	๔๐๐,๐๐๐	๔๐๐,๐๐๐	๔๐๐,๐๐๐	ร้อยละ ๙๐ มีถนนเพิ่มขึ้น	ประชาชนมีความสะดวกในการสัญจร	กองช่าง
๗๑	ก่อสร้างรางระบายน้ำ ซอย ๑๔ หมู่ที่ ๗ บ้านแม่ขะจาน	เพื่อป้องกันน้ำท่วมและน้ำไหลหลากเข้าสู่บ้านเรือนประชาชน	รางระบาย ขนาดกว้าง ๕๐ ซม. ลึก ๕๐ ซม. ยาว ๓๐๐ ม.	-	๗๐,๐๐๐	๗๐๐,๐๐๐	๗๐๐,๐๐๐	๗๐๐,๐๐๐	ร้อยละ ๙๐ ป้องกันน้ำท่วมและน้ำไหลหลาก	ป้องกันน้ำท่วมและน้ำไหลหลาก	กองช่าง
๗๒	ก่อสร้างถนน คสล.ซอย ๒ บริเวณป่าช้าถึงทุ่งโป่ง หมู่ที่ ๗ บ้านแม่ขะจาน	เพื่อให้มีความสะดวกปลอดภัยในการเดินทางสัญจร	ถนน คสล. กว้าง ๓ ม. ยาว ๑,๐๐๐ ม. หนา ๐.๑๕ ม.	-	-	๒,๐๐๐,๐๐๐	๒,๐๐๐,๐๐๐	๒,๐๐๐,๐๐๐	ร้อยละ ๙๐ มีถนนเพิ่มขึ้น	ประชาชนมีความสะดวกในการสัญจร	กองช่าง
๗๓	ก่อสร้างถนน คสล.ซอย ๒๑ ถึงบ้านนายโรจน์ หมู่ที่ ๗ บ้านแม่ขะจาน	เพื่อให้มีความสะดวกปลอดภัยในการเดินทางสัญจร	ถนน คสล. กว้าง ๓ ม. ยาว ๑,๐๐๐ ม. หนา ๐.๑๕ ม.	-	-	๒,๐๐๐,๐๐๐	๒,๐๐๐,๐๐๐	๒,๐๐๐,๐๐๐	ร้อยละ ๙๐ มีถนนเพิ่มขึ้น	ประชาชนมีความสะดวกในการสัญจร	กองช่าง
๗๔	ก่อสร้างถนน คสล.ซอยบ้านนายจรัล ดอนแก้ว หมู่ที่ ๘ บ้านปางเปา	เพื่อให้มีความสะดวกปลอดภัยในการเดินทางสัญจร	ถนน คสล.กว้าง ๓ ม. ยาว ๑๐๐ ม. หนา ๐.๑๕ ม. (ซอยบ้านนายจรัล ดอนแก้ว)	-	๑๗๘,๕๐๐	-	-	-	ร้อยละ ๙๐ มีถนนเพิ่มขึ้น	ประชาชนมีความสะดวกในการสัญจร	กองช่าง

ที่	โครงการ	วัตถุประสงค์	เป้าหมาย (ผลผลิตของโครงการ)	งบประมาณ					ตัวชี้วัด (KPI)	ผลที่คาดว่าจะได้รับ	หน่วยงานรับผิดชอบหลัก
				๒๕๖๑ (บาท)	๒๕๖๒ (บาท)	๒๕๖๓ (บาท)	๒๕๖๔ (บาท)	๒๕๖๕ (บาท)			
๗๕	ก่อสร้างถนน คสล.ซอยบ้านนายเสถียร สุริวงค์ หมู่ที่ ๘ บ้านปางเปา	เพื่อให้มีความสะดวกปลอดภัยในการเดินทางสัญจร	ถนน คสล.กว้าง ๓ ม. ยาว ๑๐๐ ม. หนา ๐.๑๕ ม. (ซอยบ้านนายจรัล ดอนแก้ว)	-	๑๗๘,๕๐๐	-	-	-	ร้อยละ ๙๐ มีถนนเพิ่มขึ้น	ประชาชนมีความสะดวกในการสัญจร	กองช่าง
๗๖	ขยายเขตไฟฟ้าพร้อมสายพาดดับพร้อมโคมไฟกิ่ง ภายในหมู่บ้าน หมู่ที่ ๘ บ้านปางเปา	เพื่อให้ประชาชนได้มีไฟฟ้าส่องสว่างและปลอดภัยในการสัญจร	ภายในหมู่บ้าน จุดปากทางบ้านห้วยไร่	-	๒๕๐,๐๐๐	๒๕๐,๐๐๐	๒๕๐,๐๐๐	๒๕๐,๐๐๐	ร้อยละ ๙๐ มีไฟฟ้าส่องสว่างเพิ่มขึ้นและมีความปลอดภัยในการเดินทางสัญจร	ประชาชนมีไฟฟ้าส่องสว่างและมีความปลอดภัยเพิ่มขึ้น	กองช่าง
๗๗	ก่อสร้างถนน คสล.ซอย ๖ ถึงบ้านห้วยไร่ หมู่ที่ ๘ บ้านปางเปา	เพื่อให้มีความสะดวกปลอดภัยในการเดินทางสัญจร	ถนน คสล. กว้าง ๓ ม. ยาว ๒,๐๐๐ ม. หนา ๐.๑๕ ม.	-	๒๐๐,๐๐๐	๒,๐๐๐,๐๐๐	๒,๐๐๐,๐๐๐	๒,๐๐๐,๐๐๐	ร้อยละ ๙๐ มีถนนเพิ่มขึ้น	ประชาชนมีความสะดวกในการสัญจร	กองช่าง
๗๘	ก่อสร้างถนน คสล.ซอย ๑๐ บริเวณบ้านนายต่วน อินทนนท์ ถึง ซอย ๖ หมู่ที่ ๘ บ้านปางเปา	เพื่อให้มีความสะดวกปลอดภัยในการเดินทางสัญจร	ถนน คสล. กว้าง ๓ ม. ยาว ๕๐๐ ม. หนา ๐.๑๕ ม.	-	๑,๘๐๐,๐๐๐	๑,๘๐๐,๐๐๐	๑,๘๐๐,๐๐๐	๑,๘๐๐,๐๐๐	ร้อยละ ๙๐ มีถนนเพิ่มขึ้น	ประชาชนมีความสะดวกในการสัญจร	กองช่าง
๗๙	ก่อสร้างถนน Over-lay บริเวณบ้านนายตั้น ถึง ถนนบายพาส หมู่ที่ ๘ บ้านปางเปา	เพื่อให้มีความสะดวกปลอดภัยในการเดินทางสัญจร	ถนน คสล. กว้าง ๓ ม. ยาว ๑,๐๐๐ ม. หนา ๐.๑๕ ม.	-	-	๑,๐๐๐,๐๐๐	๑,๐๐๐,๐๐๐	๑,๐๐๐,๐๐๐	ร้อยละ ๙๐ มีถนนเพิ่มขึ้น	ประชาชนมีความสะดวกในการสัญจร	กองช่าง
๘๐	ดาดลำเหมืองไส้ไก่ห้วยต้นยาง หมู่ที่ ๘ บ้านปางเปา	เพื่อป้องกันการพังทลายของลำเหมือง	ระยะทางยาว ๑,๕๐๐ ม.	-	๔๐๐,๐๐๐	๔๐๐,๐๐๐	๔๐๐,๐๐๐	๔๐๐,๐๐๐	ร้อยละ ๙๐ ป้องกันการพังทลายของลำเหมือง	ป้องกันการพังทลายของลำเหมือง	กองช่าง
๘๑	ปรับปรุงถนนลูกรัง ซอยป่าช้าถึงถนนบายพาส หมู่ที่ ๘ บ้านปางปา	เพื่อให้มีความสะดวกปลอดภัยในการเดินทางสัญจร	ถนนลูกรัง ระยะทางยาว ๑,๕๐๐ ม.	-	-	๒๐๐,๐๐๐	๒๐๐,๐๐๐	๒๐๐,๐๐๐	ร้อยละ ๙๐ มีถนนเพิ่มขึ้น	ประชาชนมีความสะดวกในการสัญจร	กองช่าง
๘๒	ดาดลำเหมืองห้วยต้นม่วง และเหมืองไส้ไก่ หมู่ที่ ๘ บ้านปางเปา	เพื่อป้องกันการพังทลายของลำเหมือง	ระยะทางยาว ๑,๕๐๐ ม.	-	-	๒๐๐,๐๐๐	๒๐๐,๐๐๐	๒๐๐,๐๐๐	ร้อยละ ๙๐ ป้องกันการพังทลายของลำเหมือง	ป้องกันการพังทลายของลำเหมือง	กองช่าง
๘๓	วางท่อประปาเพื่อการเกษตรพร้อมเครื่องสูบน้ำ หมู่ที่ ๘ บ้านปางเปา	เพื่อให้มีน้ำใช้ในการทำการเกาตร	ระยะทางยาว ๒,๐๐๐ ม.	-	-	๒๐๐,๐๐๐	๒๐๐,๐๐๐	๒๐๐,๐๐๐	ร้อยละ ๙๐ มีน้ำใช้ในการทำเกษตร	มีน้ำใช้ในการเกษตรเพิ่มขึ้น	กองช่าง
๘๔	ก่อสร้างถนนลูกรังเลียบลำห้วยแม่ขะจาน หมู่ที่ ๘ บ้านปางเปา	เพื่อให้มีถนนสัญจรไปมาเพิ่มขึ้น	ระยะทางยาว ๑,๐๐๐ ม.	-	-	๒๐๐,๐๐๐	๒๐๐,๐๐๐	๒๐๐,๐๐๐	ร้อยละ ๙๐ มีถนนในการสัญจรไปมาเพิ่มขึ้น	มีถนนในการสัญจรไปมาเพิ่มขึ้น	กองช่าง
๘๕	ก่อสร้างถนนลูกรังเลียบลำเหมืองห้วยต้นยาง หมู่ที่ ๘ บ้านปางเปา	เพื่อให้มีถนนสัญจรไปมาเพิ่มขึ้น	ระยะทางยาว ๑,๕๐๐ ม.	-	-	๒๐๐,๐๐๐	๒๐๐,๐๐๐	๒๐๐,๐๐๐	ร้อยละ ๙๐ มีถนนในการสัญจรไปมาเพิ่มขึ้น	มีถนนในการสัญจรไปมาเพิ่มขึ้น	กองช่าง

ที่	โครงการ	วัตถุประสงค์	เป้าหมาย (ผลผลิตของโครงการ)	งบประมาณ					ตัวชี้วัด (KPI)	ผลที่คาดว่าจะได้รับ	หน่วยงานรับผิดชอบหลัก
				๒๕๖๑ (บาท)	๒๕๖๒ (บาท)	๒๕๖๓ (บาท)	๒๕๖๔ (บาท)	๒๕๖๕ (บาท)			
๘๖	ก่อสร้างถนน คสล.ซอย ๓/๑ ถึงซอยป่าช้า หมู่ที่ ๘ บ้านปางเปา	เพื่อให้มีความสะดวกปลอดภัยในการเดินทางสัญจร	ถนน คสล. กว้าง ๓ ม. ยาว ๒๐๐ ม. หนา ๐.๑๕ ม.	-	๖๐๐,๐๐๐	๖๐๐,๐๐๐	๖๐๐,๐๐๐	๖๐๐,๐๐๐	ร้อยละ ๙๐ มีถนนเพิ่มขึ้น	ประชาชนมีความสะดวกในการสัญจร	กองช่าง
๘๗	ก่อสร้างถนน คสล.ซอย ๓/๒ ถึงซอยป่าช้า หมู่ที่ ๘ บ้านปางเปา	เพื่อให้มีความสะดวกปลอดภัยในการเดินทางสัญจร	ถนน คสล. กว้าง ๓ ม. ยาว ๓๐๐ ม. หนา ๐.๑๕ ม.	-	๖๐๐,๐๐๐	๖๐๐,๐๐๐	๖๐๐,๐๐๐	๖๐๐,๐๐๐	ร้อยละ ๙๐ มีถนนเพิ่มขึ้น	ประชาชนมีความสะดวกในการสัญจร	กองช่าง
๘๘	ก่อสร้างถนน คสล. ซอยบ้านนายจรัล (ต่อจุดเดิม) หมู่ที่ ๘ บ้านปางเปา	เพื่อให้มีความสะดวกปลอดภัยในการเดินทางสัญจร	ถนน คสล. กว้าง ๓ ม. ยาว ๑๐๐ ม. หนา ๐.๑๕ ม.	-	๒๐๐,๐๐๐	๒๐๐,๐๐๐	๒๐๐,๐๐๐	๒๐๐,๐๐	ร้อยละ ๙๐ มีถนนเพิ่มขึ้น	ประชาชนมีความสะดวกในการสัญจร	กองช่าง
๘๙	ก่อสร้างถนน คสล. ซอยบ้านนายเสถียร (ต่อจุดเดิม) หมู่ที่ ๘ บ้านปางเปา	เพื่อให้มีความสะดวกปลอดภัยในการเดินทางสัญจร	ถนน คสล. กว้าง ๓ ม. ยาว ๓๐๐ ม. หนา ๐.๑๕ ม.	-	๗๕๐,๐๐๐	๗๕๐,๐๐๐	๗๕๐,๐๐๐	๗๕๐,๐๐๐	ร้อยละ ๙๐ มีถนนเพิ่มขึ้น	ประชาชนมีความสะดวกในการสัญจร	กองช่าง
๙๐	ก่อสร้างถนน คสล. ซอยหน้าป่าช้า หน้าบ้านนางสาวยุวเยาว์ กอนจาย (ต่อจุดเดิม) หมู่ที่ ๘ บ้านปางเปา	เพื่อให้มีความสะดวกปลอดภัยในการเดินทางสัญจร ปลอดภัยในการเดินทางสัญจร	ถนน คสล. กว้าง ๓ ม. ยาว ๓๐๐ ม. หนา ๐.๑๕ ม.	-	๗๕๐,๐๐๐	๗๕๐,๐๐๐	๗๕๐,๐๐๐	๗๕๐,๐๐๐	ร้อยละ ๙๐ มีถนนเพิ่มขึ้น	ประชาชนมีความสะดวกในการสัญจร	กองช่าง
๙๑	ติดตั้งระบบเสียงตามสายภายในหมู่บ้าน หมู่ที่ ๘ บ้านปางเปา	เพื่อให้การประชาสัมพันธ์ข่าวสารของหมู่บ้านเป็นไปอย่างทั่วถึง	ติดตั้งระบบเสียงตามสายของหมู่บ้านตามแบบเทศบาลกำหนด	๑๐๐,๐๐๐	๑๐๐,๐๐๐	๑๐๐,๐๐๐	๑๐๐,๐๐๐	๑๐๐,๐๐๐	ร้อยละ ๙๐ หมู่บ้านได้รับข่าวสารอย่างทั่วถึง	การประชาสัมพันธ์ข่าวสารของหมู่บ้านเป็นไปอย่างทั่วถึง	กองช่าง
๙๒	ติดตั้งถังกรองประปา จุด ๓ หน้าโรงสีข้างป่าช้า หมู่ที่ ๘ บ้านปางเปา	เพื่อให้ได้น้ำอุปโภคบริโภคที่สะอาด	ถังกรองประปา ๑ ตัว	-	-	๕๐,๐๐๐	๕๐,๐๐๐	๕๐,๐๐๐	ร้อยละ ๙๐ มีน้ำอุปโภคบริโภคที่สะอาด	ได้น้ำอุปโภคบริโภคที่สะอาด	กองช่าง
๙๓	ขยายเขตประปาหมู่บ้าน หมู่ที่ ๙ บ้านห้วยไร่	เพื่อให้ประชาชนได้มีน้ำใช้อย่างทั่วถึง	ขยายเขตประปา ระยะทางยาว ๑,๐๐๐ ม. (ซอย ๑๔ สนามกีฬา)	-	๖๐,๐๐๐	๖๐,๐๐๐	๖๐,๐๐๐	๖๐,๐๐๐	ร้อยละ ๙๐ มีน้ำใช้อย่างทั่วถึง	ประชาชนมีน้ำใช้อย่างทั่วถึง	กองช่าง
๙๔	ก่อสร้างถนน คสล. ซอย ๒ หมู่ที่ ๙ บ้านห้วยไร่	เพื่อให้มีความสะดวกปลอดภัยในการเดินทางสัญจร	ถนน คสล. กว้าง ๔ ม. ยาว ๑๖๐ ม. หนา ๐.๑๕ ม. (ซอย ๒)	-	๓๗๗,๐๐๐	๓๗๗,๐๐๐	๓๗๗,๐๐๐	๓๗๗,๐๐๐	ร้อยละ ๙๐ มีถนนเพิ่มขึ้น	ประชาชนมีความสะดวกในการสัญจร	กองช่าง
๙๕	ก่อสร้างถนน คสล. ซอย ๑๔ หมู่ที่ ๙ บ้านห้วยไร่	เพื่อให้มีความสะดวกปลอดภัยในการเดินทางสัญจร	ถนน คสล. กว้าง ๔ ม. ยาว ๑๐๘ ม. หนา ๐.๑๕ ม. (ซอย ๑๔)	-	๓๐๐,๐๐๐	๓๐๐,๐๐๐	๓๐๐,๐๐๐	๓๐๐,๐๐๐	ร้อยละ ๙๐ มีถนนเพิ่มขึ้น	ประชาชนมีความสะดวกในการสัญจร	กองช่าง
๗๖	ปรับปรุงถนนลูกรังภายในหมู่บ้าน หมู่ที่ ๙ บ้านห้วยไร่	เพื่อให้มีความสะดวกปลอดภัยในการเดินทางสัญจร	ปรับปรุงถนนลูกรัง ภายในหมู่บ้าน	-	-	๒๐๐,๐๐๐	๒๐๐,๐๐๐	๒๐๐,๐๐๐	ร้อยละ ๙๐ มีถนนในการสัญจรไปมาเพิ่มขึ้น	มีถนนในการสัญจรไปมาเพิ่มขึ้น	กองช่าง

ที่	โครงการ	วัตถุประสงค์	เป้าหมาย (ผลผลิตของโครงการ)	งบประมาณ					ตัวชี้วัด (KPI)	ผลที่คาดว่าจะได้รับ	หน่วยงานรับผิดชอบหลัก
				๒๕๖๑ (บาท)	๒๕๖๒ (บาท)	๒๕๖๓ (บาท)	๒๕๖๔ (บาท)	๒๕๖๕ (บาท)			
๗๗	ขยายเขตไฟฟ้าพร้อมสายพาดดับพร้อมชุดโคมไฟกิ่ง ภายในหมู่บ้าน หมู่ที่ ๙ บ้านห้วยไร่	เพื่อให้ประชาชนได้มีไฟฟ้าส่องสว่างและปลอดภัยในการสัญจร	ภายในหมู่บ้าน เพิ่มเฟสบางจุด	-	-	๒๕๐,๐๐๐	๒๕๐,๐๐๐	๒๕๐,๐๐๐	ร้อยละ ๙๐ มีไฟฟ้าส่องสว่างเพิ่มขึ้นและมีความปลอดภัยในการเดินทางสัญจร	ประชาชนมีไฟฟ้าส่องสว่างและมีความปลอดภัยเพิ่มขึ้น	กองช่าง
๗๘	ก่อสร้างถังเก็บน้ำ คสล. ซอย ๑๔ หมู่ที่ ๙ บ้านห้วยไร่	เพื่อให้มีถังเก็บน้ำใช้อุปโภคบริโภค	ถังเก็บน้ำ คสล.	-	-	๒๐๐,๐๐๐	๒๐๐,๐๐๐	๒๐๐,๐๐๐	ร้อยละ ๙๐ มีถังเก็บน้ำไว้ใช้อุปโภคบริโภค	มีถังเก็บน้ำใช้อุปโภคบริโภค	กองช่าง
๗๙	ปรับปรุงท่อประปาจากวัดแม่ขิถึงวัดห้วยไร่ หมู่ที่ ๙ บ้านห้วยไร่	เพื่อให้มีน้ำไหลผ่านได้ตลอดและแก้ไขสิ่งอุดตันในท่อ	ระยะทาง ๒,๐๐๐ ม.	-	-	๒๐๐,๐๐๐	๒๐๐,๐๐๐	๒๐๐,๐๐๐	ร้อยละ ๙๐ มีท่อประปาที่มีสภาพดีขึ้น	มีท่อประปาสภาพดีขึ้น	กองช่าง
๘๐	ก่อสร้างถนน คสล. ซอย ๖ บริเวณหลังวัดห้วยไร่ หมู่ที่ ๙ บ้านห้วยไร่	เพื่อให้มีความสะดวกปลอดภัยในการเดินทางสัญจร	ถนน คสล. กว้าง ๓ ม. ยาว ๕๐๐ ม. หนา ๐.๑๕ ม.	-	-	๑,๐๐๐,๐๐๐	๑,๐๐๐,๐๐๐	๑,๐๐๐,๐๐๐	ร้อยละ ๙๐ มีถนนเพิ่มขึ้น	ประชาชนมีความสะดวกในการสัญจร	กองช่าง
๘๑	ก่อสร้างถนน คสล. ซอย ๓ หมู่ที่ ๙ บ้านห้วยไร่	เพื่อให้มีความสะดวกปลอดภัยในการเดินทางสัญจร	ถนน คสล. กว้าง ๓ ม. ยาว ๒๐๐ ม. หนา ๐.๑๕ ม.	-	-	๔๐๐,๐๐๐	๔๐๐,๐๐๐	๔๐๐,๐๐๐	ร้อยละ ๙๐ มีถนนเพิ่มขึ้น	ประชาชนมีความสะดวกในการสัญจร	กองช่าง
๘๒	ก่อสร้างถนน คสล. ซอย ๑๖ หมู่ที่ ๙ บ้านห้วยไร่	เพื่อให้มีความสะดวกปลอดภัยในการเดินทางสัญจร	ถนน คสล. กว้าง ๓ ม. ยาว ๑,๐๐๐ ม. หนา ๐.๑๕ ม.	-	๑,๐๐๐,๐๐๐	๑,๐๐๐,๐๐๐	๑,๐๐๐,๐๐๐	๑,๐๐๐,๐๐๐	ร้อยละ ๙๐ มีถนนเพิ่มขึ้น	ประชาชนมีความสะดวกในการสัญจร	กองช่าง
๘๓	ก่อสร้างถนน คสล. ซอย ๔ หมู่ที่ ๙ บ้านห้วยไร่	เพื่อให้มีความสะดวกปลอดภัยในการเดินทางสัญจร	ถนน คสล. กว้าง ๓ ม. ยาว ๑,๐๐๐ ม. หนา ๐.๑๕ ม.	-	๑,๐๐๐,๐๐๐	๑,๐๐๐,๐๐๐	๑,๐๐๐,๐๐๐	๑,๐๐๐,๐๐๐	ร้อยละ ๙๐ มีถนนเพิ่มขึ้น	ประชาชนมีความสะดวกในการสัญจร	กองช่าง
๘๔	ก่อสร้างรางระบายน้ำ คสล. ซอย ๗ หมู่ที่ ๙ บ้านห้วยไร่	เพื่อป้องกันน้ำท่วม	รางระบายน้ำ คสล. กว้าง ๕๐ ซม. ลึก ๖๐ ซม. ยาว ๒๐๐ ม.	-	-	๕๐๐,๐๐๐	๕๐๐,๐๐๐	๕๐๐,๐๐๐	ร้อยละ ๙๐ มีรางระบายน้ำเพิ่มขึ้น	ป้องกันน้ำท่วมได้ดี	กองช่าง
๘๕	ก่อสร้างถนน คสล. ซอย ๘ ต่อจากจุดเดิม หมู่ที่ ๙ บ้านห้วยไร่	เพื่อให้มีความสะดวกปลอดภัยในการเดินทางสัญจร	ถนน คสล. กว้าง ๓ ม. ยาว ๓๐๐ ม. หนา ๐.๑๕ ม.	-	๖๐๐,๐๐๐	๖๐๐,๐๐๐	๖๐๐,๐๐๐	๖๐๐,๐๐๐	ร้อยละ ๙๐ มีถนนเพิ่มขึ้น	ประชาชนมีความสะดวกในการสัญจร	กองช่าง
๘๖	ก่อสร้างถนน คสล. ซอย ๑๕ บ้านนางอารีย์ หมู่ที่ ๙ บ้านห้วยไร่	เพื่อให้มีความสะดวกปลอดภัยในการเดินทางสัญจร	ถนน คสล. กว้าง ๓ ม. ยาว ๓๐๐ ม. หนา ๐.๑๕ ม.	-	-	๓๕๐,๐๐๐	๓๕๐,๐๐๐	๓๕๐,๐๐๐	ร้อยละ ๙๐ มีถนนเพิ่มขึ้น	ประชาชนมีความสะดวกในการสัญจร	กองช่าง
๘๗	พลังงานแสงอาทิตย์เพื่อใช้ในการเกษตรผลิตน้ำประปา หมู่ที่ ๙ บ้านห้วยไร่	เพื่อใช้พลังงานแสงอาทิตย์ในการทำการเกษตร	ขอสนับสนุนจากหน่วยงานอื่น	-	-	๒๐๐,๐๐๐	๒๐๐,๐๐๐	๒๐๐,๐๐๐	ร้อยละ ๙๐ มีพลังงานแสงอาทิตย์ใช้ในการเกษตร	มีพลังงานแสงอาทิตย์ใช้ในการเกษตร	กองช่าง
๘๘	ก่อสร้างถนน คสล. จุดเริ่มต้นอาคารศูนย์เด็กเล็กเก่าถึงพระธาตุห้วยไร่ หมู่ที่ ๙ บ้านห้วยไร่	เพื่อให้มีความสะดวกปลอดภัยในการเดินทางสัญจร	ถนน คสล. กว้าง ๓ ม. ยาว ๑๐๐ ม. หนา ๐.๑๕ ม.	-	-	๒๐๐,๐๐๐	๒๐๐,๐๐๐	๒๐๐,๐๐๐	ร้อยละ ๙๐ มีถนนเพิ่มขึ้น	ประชาชนมีความสะดวกในการสัญจร	กองช่าง

ที่	โครงการ	วัตถุประสงค์	เป้าหมาย (ผลผลิตของโครงการ)	งบประมาณ					ตัวชี้วัด (KPI)	ผลที่คาดว่าจะได้รับ	หน่วยงานรับผิดชอบหลัก
				๒๕๖๑ (บาท)	๒๕๖๒ (บาท)	๒๕๖๓ (บาท)	๒๕๖๔ (บาท)	๒๕๖๕ (บาท)			
๘๙	เจาะบ่อบาดาลหมู่บ้าน จุดหน้าสำนักสงฆ์ทุ่งสีทอง หมู่ที่ ๑๐ บ้านทุ่งสีทอง	เพื่อให้มีน้ำใช้อุปโภคบริโภค	บ่อดาบาล ๑ บ่อ	-	-	๒๕๐,๐๐๐	๒๕๐,๐๐๐	๒๕๐,๐๐๐	ร้อยละ ๙๐ มีบ่อบาดาลเพิ่มขึ้น	มีน้ำใช้อุปโภคบริโภค	กองช่าง
๙๐	ก่อสร้างถนน คสล. หน้าบ้านอะตา ใสยะ หมู่ที่ ๑๐ บ้านทุ่งสีทอง	เพื่อให้มีความสะดวกปลอดภัยในการเดินทางสัญจร	ถนน คสล. กว้าง ๓ ม. ยาว ๓๐๐ ม. หนา ๐.๑๕ ม.	-	๔๐๐,๐๐๐	๔๐๐,๐๐๐	๔๐๐,๐๐๐	๔๐๐,๐๐๐	ร้อยละ ๙๐ มีถนนเพิ่มขึ้น	ประชาชนมีความสะดวกในการสัญจร	กองช่าง
๙๑	ก่อสร้างถนน คสล. ซอยบ้านนายยูเหง่ย หมู่ที่ ๑๐ บ้านทุ่งสีทอง	เพื่อให้มีความสะดวกปลอดภัยในการเดินทางสัญจร	ถนน คสล. กว้าง ๓ ม. ยาว ๓๐๐ ม. หนา ๐.๑๕ ม.	-	๔๐๐,๐๐๐	๔๐๐,๐๐๐	๔๐๐,๐๐๐	๔๐๐,๐๐๐	ร้อยละ ๙๐ มีถนนเพิ่มขึ้น	ประชาชนมีความสะดวกในการสัญจร	กองช่าง
๙๒	ก่อสร้างถนน คสล. หน้าบ้านอะเล หย่างเกีย หมู่ที่ ๑๐ บ้านทุ่งสีทอง	เพื่อให้มีความสะดวกปลอดภัยในการเดินทางสัญจร	ถนน คสล. กว้าง ๓ ม. ยาว ๕๐๐ ม. หนา ๐.๑๕ ม.	-	๑,๐๐๐,๐๐๐	๑,๐๐๐,๐๐๐	๑,๐๐๐,๐๐๐	๑,๐๐๐,๐๐๐	ร้อยละ ๙๐ มีถนนเพิ่มขึ้น	ประชาชนมีความสะดวกในการสัญจร	กองช่าง
๙๓	ก่อสร้างถนน คสล. ซอยหลังวัดสันป่าสักเชื่อม ทต.สันมหาพน หมู่ที่ ๑๐ บ้านทุ่งสีทอง	เพื่อให้มีความสะดวกปลอดภัยในการเดินทางสัญจร	ถนน คสล. กว้าง ๓ ม. ยาว ๖๐ ม. หนา ๐.๑๕ ม.	-	-	๑๘๐,๐๐๐	๑๘๐,๐๐๐	๑๘๐,๐๐๐	ร้อยละ ๙๐ มีถนนเพิ่มขึ้น	ประชาชนมีความสะดวกในการสัญจร	กองช่าง
๙๔	ขยายเขตไฟฟ้าพร้อมสายพาดดับพร้อมชุดโคมไฟกิ่ง ภายในหมู่บ้าน หมู่ที่ ๑๐ บ้านทุ่งสีทอง	เพื่อให้ประชาชนได้มีไฟฟ้าส่องสว่างและปลอดภัยในการสัญจร	ภายในหมู่บ้าน	-	๒๕๐,๐๐๐	๒๕๐,๐๐๐	๒๕๐,๐๐๐	๒๕๐,๐๐๐	ร้อยละ ๙๐ มีไฟฟ้าส่องสว่างเพิ่มขึ้นและมีความปลอดภัยในการเดินทางสัญจร	ประชาชนมีไฟฟ้าส่องสว่างและมีความปลอดภัยเพิ่มขึ้น	กองช่าง
๙๕	ปรับปรุงท่อระบายน้ำ ซอยบ้านนายนิกร แซ่หมี่ หมู่ที่ ๑๐ บ้านทุ่งสีทอง	เพื่อให้มีท่อระบายน้ำที่ดีขึ้น	ขนาดท่อ ๘๐ ซม. ระยะทางยาว ๘ ม.	-	-	๒๐,๐๐๐	๒๐,๐๐๐	๒๐,๐๐๐	ร้อยละ ๙๐ มีท่อระบายน้ำที่ใช้งานได้ดี	มีท่อระบายน้ำที่ใช้งานได้ดี	กองช่าง
๙๖	ก่อสร้างถนน Over-layพร้อมรางระบายน้ำจากปากทางถนนเชียงใหม่-ฝาง ถึง คลองชลประทาน หมู่ที่ ๑๐ บ้านทุ่งสีทอง	เพื่อให้มีความสะดวกปลอดภัยในการเดินทางสัญจร	Over-lay กว้าง ๓ ม. ยาว ๑,๐๐๐ ม. หนา ๐.๐๕ ม.	-	๑,๒๐๐,๐๐๐	๑,๒๐๐,๐๐๐	๑,๒๐๐,๐๐๐	๑,๒๐๐,๐๐๐	ร้อยละ ๙๐ มีถนนเพิ่มขึ้น	ประชาชนมีความสะดวกในการสัญจร	กองช่าง
๙๗	ปรับปรุงถนนลูกรังภายในหมู่บ้าน หมู่ที่ ๑๐ บ้านทุ่งสีทอง	เพื่อให้มีถนนในการสัญจรดีขึ้น	ภายในหมู่บ้าน	-	-	๒๐๐,๐๐๐	๒๐๐,๐๐๐	๒๐๐,๐๐๐	ร้อยละ ๙๐ มีถนนในการสัญจรไปมาเพิ่มขึ้น	มีถนนในการสัญจรไปมาเพิ่มขึ้น	กองช่าง
๙๘	ปรับปรุงรางระบายน้ำ (ตะแกรง) หมู่ที่ ๑๐ บ้านทุ่งสีทอง	เพื่อความปลอดภัยในการสัญจรไปมา	แบบตะแกรง ระยะทางยาว ๑๕๐ ม.	-	-	๑๐๐,๐๐๐	๑๐๐,๐๐๐	๑๐๐,๐๐๐	ร้อยละ ๙๐ มีความปลอดภัยในการสัญร	การสัญจรปลอดภัยขึ้น	กองช่าง
๙๙	ก่อสร้างลานกีฬาหมู่บ้าน หน้าโบสถ์ทุ่งสีทอง หมู่ที่ ๑๐ บ้านทุ่งสีทอง	เพื่อให้สถานที่ออกกำลังหรือกิจกรรมต่างๆ	ลานกีฬา ขนาดกว้าง ๒๐ ม. ยาว ๒๐ ม.	-	-	๓๐๐,๐๐๐	๓๐๐,๐๐๐	๓๐๐,๐๐๐	ร้อยละ ๙๐ มีลานกีฬาเพิ่มขึ้น	มีสถานที่ออกกำลังกายหรือทำกิจกรรมต่างๆ	กองช่าง
๑๐๐	ก่อสร้างถนน คสล.ซอยประปาดอยใต้ หมู่ที่ ๑๑ บ้านปงแสงทอง	เพื่อให้มีความสะดวกปลอดภัยในการเดินทางสัญจร	ถนน คสล. กว้าง ๓ ม. ยาว ๑,๐๐๐ ม. หนา ๐.๑๕ ม.	-	๒,๐๐๐,๐๐๐	๒,๐๐๐,๐๐๐	๒,๐๐๐,๐๐๐	๒,๐๐๐,๐๐๐	ร้อยละ ๙๐ มีถนนเพิ่มขึ้น	ประชาชนมีความสะดวกในการสัญจร	กองช่าง

ที่	โครงการ	วัตถุประสงค์	เป้าหมาย (ผลผลิตของโครงการ)	งบประมาณ					ตัวชี้วัด (KPI)	ผลที่คาดว่าจะได้รับ	หน่วยงานรับผิดชอบหลัก
				๒๕๖๑ (บาท)	๒๕๖๒ (บาท)	๒๕๖๓ (บาท)	๒๕๖๔ (บาท)	๒๕๖๕ (บาท)			
๑๐๑	ติดตั้งระบบเสียงตามสายภายในหมู่บ้าน หมู่ที่ ๑๑ บ้านปงแสงทอง	เพื่อให้การประชาสัมพันธ์ข่าวสารของหมู่บ้าน/ชุมชน	จัดซื้อเครื่องเสียงตามสาย พร้อมระบบเสียง	๑๐๐,๐๐๐	๑๐๐,๐๐๐	๑๐๐,๐๐๐	๑๐๐,๐๐๐	๑๐๐,๐๐๐	ร้อยละ ๙๐ ได้รับข่าว-สารของหมู่บ้านทั่วถึงขึ้น	การประชาสัมพันธ์ข่าวสารของหมู่บ้าน/ชุมชนเป็นไปอย่างทั่วถึง	กองช่าง
๑๐๒	ก่อสร้างถนน คสล.ซอยประปาดอยใต้ หมู่ที่ ๑๑ บ้านปงแสงทอง	เพื่อให้มีความสะดวกปลอดภัยในการเดินทางสัญจร	ถนน คสล. กว้าง ๓ ม. ยาว ๑,๐๐๐ ม. หนา ๐.๑๕ ม.	-	๒,๐๐๐,๐๐๐	๒,๐๐๐,๐๐๐	๒,๐๐๐,๐๐๐	๒,๐๐๐,๐๐๐	ร้อยละ ๙๐ มีถนนเพิ่มขึ้น	ประชาชนมีความสะดวกในการสัญจร	กองช่าง
๑๐๓	ขยายเขตประปาบ่อสาม จากบ้านนายพัชรพงษ์ เกียรติมณี-นายเอก ตุ้ยสามสี หมู่ที่ ๑๑ บ้านปงแสงทอง	เพื่อให้มีน้ำใช้อุปโภคบริโภค	ขยายเขตประปา ยาว ๑,๐๐๐ ม.	-	-	๒๐๐,๐๐๐	๒๐๐,๐๐๐	๒๐๐,๐๐๐	ร้อยละ ๙๐ มีน้ำอุปโภคบริโภค	มีน้ำอุปโภคบริโภคใช้	กองช่าง
๑๐๔	ก่อสร้างถนนพาราซอยด์ ภายในหมู่บ้านเชื่อม ทต.สันมหาพน หมู่ที่ ๑๑ บ้านปงแสงทอง	เพื่อให้มีถนนในการสัญจรดีขึ้น	ระยะทาง ๗ กม.	-	-	๑,๐๐๐,๐๐๐	๑,๐๐๐,๐๐๐	๑,๐๐๐,๐๐๐	ร้อยละ ๙๐ มีถนนใช้สัญจรไปมาเพิ่มขึ้น	มีถนนในการสัญจรไปมา	กองช่าง
๑๐๕	ขยายเขตไฟฟ้าพร้อมสายพาดดับพร้อมชุดโคมไฟกิ่ง ภายในหมู่บ้าน หมู่ที่ ๑๑ บ้านปงแสงทอง	เพื่อให้ประชาชนได้มีไฟฟ้าส่องสว่างและปลอดภัยในการสัญจร	ภายในหมู่บ้าน	-	-	๒๕๐,๐๐๐	๒๕๐,๐๐๐	๒๕๐,๐๐๐	ร้อยละ ๙๐ มีไฟฟ้าส่องสว่างเพิ่มขึ้นและมีความปลอดภัยในการเดินทางสัญจร	ประชาชนมีไฟฟ้าส่องสว่างและมีความปลอดภัยเพิ่มขึ้น	กองช่าง
๑๐๖	ก่อสร้างถนน คสล.ซอยหมูหันถึงสวนธรรม หมู่ที่ ๑๑ บ้านปงแสงทอง	เพื่อให้มีความสะดวกปลอดภัยในการเดินทางสัญจร	ถนน คสล. กว้าง ๓ ม. ยาว ๑๒๕ ม. หนา ๐.๑๕ ม.	๒๕๐,๐๐๐	๒๕๐,๐๐๐	๒๕๐,๐๐๐	๒๕๐,๐๐๐	๒๕๐,๐๐๐	ร้อยละ ๙๐ มีถนนเพิ่มขึ้น	ประชาชนมีความสะดวกในการสัญจร	กองช่าง
๑๐๗	ก่อสร้างถนน คสล. ซอย ๑๒ ต่อจาก คสล. ทต.สันมหาพน หมู่ที่ ๑๑ บ้านปงแสงทอง	เพื่อให้มีความสะดวกปลอดภัยในการเดินทางสัญจร	ถนน คสล. กว้าง ๓ ม. ยาว ๘๐ ม. หนา ๐.๑๕ ม.	-	-	๑๘๐,๐๐๐	๑๘๐,๐๐๐	๑๘๐,๐๐๐	ร้อยละ ๙๐ มีถนนเพิ่มขึ้น	ประชาชนมีความสะดวกในการสัญจร	กองช่าง
๑๐๘	ก่อสร้างพนังกั้นน้ำ (กล่องเรียงหิน) ซอยหมูหัน หมู่ที่ ๑๑ บ้านปงแสงทอง	เพื่อป้องกันน้ำไหลหลากและสามารถกักเก็บน้ำได้	กล่องเรียงหิน ระยะทางยาว ๑๐๐ ม.	-	-	๔๐๐,๐๐๐	๔๐๐,๐๐๐	๔๐๐,๐๐๐	ร้อยละ ๙๐ มีพนังกั้นน้ำเพิ่มขึ้น	สามารถป้องกันน้ำหลากและเก็บกักน้ำได้	กองช่าง
๑๐๙	ก่อสร้างถนน คสล. ซอย ๘ ถึงบ้านนางศรีพัน จอมแปง หมู่ที่ ๑๑ บ้านปงแสงทอง	เพื่อให้มีความสะดวกปลอดภัยในการเดินทางสัญจร	ถนน คสล. กว้าง ๓ ม. ยาว ๒๐๐ ม. หนา ๐.๑๕ ม.	-	-	๔๐๐,๐๐๐	๔๐๐,๐๐๐	๔๐๐,๐๐๐	ร้อยละ ๙๐ มีถนนเพิ่มขึ้น	ประชาชนมีความสะดวกในการสัญจร	กองช่าง

ที่	โครงการ	วัตถุประสงค์	เป้าหมาย (ผลผลิตของโครงการ)	งบประมาณ					ตัวชี้วัด (KPI)	ผลที่คาดว่าจะได้รับ	หน่วยงานรับผิดชอบหลัก
				๒๕๖๑ (บาท)	๒๕๖๒ (บาท)	๒๕๖๓ (บาท)	๒๕๖๔ (บาท)	๒๕๖๕ (บาท)			
๑๑๐	ปรับปรุงถนนลูกรังภายในหมู่บ้าน หมู่ที่ ๑๑ บ้านปงแสงทอง	เพื่อให้มีถนนในการสัญจรดีขึ้น	ภายในหมู่บ้าน	-	-	๘๐๐,๐๐๐	๘๐๐,๐๐๐	๘๐๐,๐๐๐	ร้อยละ ๙๐ มีถนนในการสัญจรไปมาเพิ่มขึ้น	มีถนนในการสัญจรไปมาเพิ่มขึ้น	กองช่าง
๑๑๑	ก่อสร้างระบบประปาพลังงานแสงอาทิตย์ หมู่ที่ ๑๑ บ้านปงแสงทอง	เพื่อให้มีระบบประปาแสงอาทิตย์ใช้	ระบบประปาพลังงานแสงอาทิตย์ ๑ ระบบ	-	-	๒๐๐,๐๐๐	๒๐๐,๐๐๐	๒๐๐,๐๐๐	ร้อลยะ ๙๐ มีระบบประปาพลังงานแสงอาทิตย์	มีระบบประปาแสงอาทิตย์	กองช่าง
๑๑๒	ขยายอ่างเก็บน้ำห้วยแม่มาลัย หมู่ที่ ๑๑ บ้านปงแสงทอง	เพื่อให้มีอ่างเก็บน้ำขนาดใหญ่ขึ้น	ขอสนับสนุนจากหน่วยงานอื่น	-	-	๕๐๐,๐๐๐	๕๐๐,๐๐๐	๕๐๐,๐๐๐	ร้อยละ ๙๐ มีอ่างเก็บน้ำที่มีขนาดใหญ่	มีอ่างเก็บน้ำที่มีขนาดใหญ่	กองช่าง
๑๑๓	ขุดลอกอ่างห้วยต้นม่วง หมู่ที่ ๑๑ บ้านปงแสงทอง	เพื่อขุดลอกอ่างให้มีขนาดใหญ่ขึ้น	ขอสนับสนุนจากหน่วยงานอื่น	-	-	๕๐๐,๐๐๐	๕๐๐,๐๐๐	๕๐๐,๐๐๐	ร้อยละ ๙๐ อ่างมีขนาดใหญ่ขึ้น	อ่างมีขนาดใหญ่ขึ้น	กองช่าง
๑๑๔	ก่อสร้างฝายน้ำล้นห้วยน้ำฮาก หมู่ที่ ๑๑ บ้านปงแสงทอง	เพื่อให้มีการกักเก็บน้ำไว้ใช้ช่วงฤดูแล้ง	ขอสนับสนุนจากหน่วยงานอื่น	-	-	๓๐๐,๐๐๐	๓๐๐,๐๐๐	๓๐๐,๐๐๐	ร้อยละ ๙๐ มีฝายน้ำล้น	มีฝายนน้ำล้นใช้ในช่วงฤดูแล้ง	กองช่าง
๑๑๕	ปรับปรุงภูมิทัศน์อ่างเก็บน้ำดอยตื้น หมู่ที่ ๑๑ บ้านปงแสงทอง	เพื่อให้มีภูมิทัศน์ที่สวยงาม	ขอสนับสนุนจากหน่วยงานอื่น	-	-	๔๐๐,๐๐๐	๔๐๐,๐๐๐	๔๐๐,๐๐๐	ร้อยละ ๙๐ มีภูมิทัศน์ที่สวยงาม	มีภูมิทัศน์ที่สวยงาม	กองช่าง
๑๑๖	ก่อสร้างรางระบายน้ำแบบฝาปิด จาก กม.๒ - กม. ๔ หมู่ที่ ๑๑ บ้านปงแสงทอง	เพื่อให้น้ำได้ระบายได้ดีและป้องกันน้ำท่วม	ขอสนับสนุนจากหน่วยงานอื่น (ทางหลวงชนบท)	-	-	๕,๐๐๐,๐๐๐	๕,๐๐๐,๐๐๐	๕,๐๐๐,๐๐๐	ร้อยละ ๙๐ มีรางระบายน้ำเพิ่มขึ้น	น้ำสามารถระบายได้ดีและป้องกันน้ำท่วม	กองช่าง
๑๑๗	ติดตั้งสายพาดดับพร้อมไฟกิ่ง หมู่ที่ ๑๑ บ้านปงแสงทอง	เพื่อให้มีแสงสว่างและปลอดภัยอย่างทั่วถึง	ขอสนับสนุนจากหน่วยงานอื่น (ทางหลวงชนบท)	-	-	๑๐๐,๐๐๐	๑๐๐,๐๐๐	๑๐๐,๐๐๐	ร้อยละ ๙๐ มีแสงสว่างและมีความปลอดภัย	มีแสงสว่างอย่างทั่วถึง	กองช่าง
๑๑๘	ติดตั้งป้ายบอกทางทั้งตำบล	เพื่อให้มีป้ายบอกทางที่ชัดเจน	ป้ายบอกทางทั้งตำบล	-	-	๑๐๐,๐๐๐	๑๐๐,๐๐๐	๑๐๐,๐๐๐	ร้อยละ ๙๐ มีป้ายบอกที่ชัดเจน	มีป้ายบอกทางชัดเจน	กองช่าง

ก. ยุทธศาสตร์จังหวัดที่ ๑ การพัฒนาเศรษฐกิจอย่างสมดุลและยั่งยืน

ข. ยุทธศาสตร์การพัฒนาของ อปท. ในเขตจังหวัดที่ ๑ การพัฒนาเศรษฐกิจตามแนวปรัชญาเศรษฐกิจพอเพียง

๒. ยุทธศาสต์การพัฒนาด้านเศรษฐกิจ

๒.๑ แผนงานการเกษตร/แผนงานการพาณิชย์ (กลยุทธ์/แนวทางการพัฒนาส่งเสริมการประกอบอาชีพและประชาชน ส่งเสริมการพัฒนาด้านเศรษฐกิจในพื้นที่

ที่	โครงการ	วัตถุประสงค์	เป้าหมาย (ผลผลิตของโครงการ)	งบประมาณ					ตัวชี้วัด (KPI)	ผลที่คาดว่าจะได้รับ	หน่วยงานรับผิดชอบหลัก
				๒๕๖๑ (บาท)	๒๕๖๒ (บาท)	๒๕๖๓ (บาท)	๒๕๖๔ (บาท)	๒๕๖๕ (บาท)			
๑	โครงการพัฒนาศักยภาพของคณะกรรมการบริหารศูนย์บริการและถ่ายทอดเทคโนโลยีเกษตร ตำบลขี้เหล็ก	เพื่อส่งเสริมการดำเนินการต่างๆ ของศูนย์บริการและถ่ายทอดเทคโนโลยีเกษตรตำบลขี้เหล็ก	สนับสนุนงบประมาณสำหรับใช้ดำเนินการต่างๆ ภายในศูนย์ฯ	๕๐,๐๐๐	๕๐,๐๐๐	๕๐,๐๐๐	๕๐,๐๐๐	๕๐,๐๐๐	ร้อยละความพึงพอใจของผู้ร่วมโครงการ	๑. ศูนย์ฯดำเนินงานอย่างมีประสิทธิภาพมากขึ้น ๒. ศูนย์ฯ มีความพร้อมและเหมาะสำหรับใช้เป็นสถานที่บริการเกษตร/ประชาชน	สำนักปลัด
๒	โครงการฝึกอบรมอาชีพ/ส่งเสริมกลุ่มอาชีพทุกเพศ ทุกวัย (ทุกหมู่บ้าน/ชุมชน)	เพื่อฝึกอบรมอาชีพ/ส่งเสริมกลุ่มอาชีพ (ทุกเพศทุกวัย) เช่น กลุ่มทำเครื่องหนัง ,กลุ่มเย็บผ้า, กลุ่มผลิตภัณฑ์อาหารแปรรูป (ถั่วเน่า), กลุ่มนวดแผนไทย, กลุ่มเกษตรกร (ด้านเมล็ดพันธุ์ กิ่งพันธุ์) กลุ่ม OTOP, กลุ่มผลิตปุ๋ย, กลุ่มทอผ้า, กลุ่มเพาะเห็ด, พลังงานทดแทนฯลฯ ให้ได้สร้างผลิตภัณฑ์/ผลิตผลให้มีคุณภาพมากขึ้น	จัดกิจกรรมอบรมอาชีพ/ส่งเสริมให้ความรู้ด้านอาชีพต่างๆ แก่ประชาชนทุกเพศ	๕๐,๐๐๐	๕๐,๐๐๐	๕๐,๐๐๐	๕๐,๐๐๐	๕๐,๐๐๐	ร้อยละความพึงพอใจของผู้ร่วมโครงการ	กลุ่มอาชีพทุกกลุ่มได้มีการประกอบอาชีพของตนเองอย่างมีประสิทธิภาพและมีมาตรฐานมากขึ้น	สำนักปลัด

ที่	โครงการ	วัตถุประสงค์	เป้าหมาย (ผลผลิตของโครงการ)	งบประมาณ					ตัวชี้วัด (KPI)	ผลที่คาดว่าจะได้รับ	หน่วยงานรับผิดชอบหลัก
				๒๕๖๑ (บาท)	๒๕๖๒ (บาท)	๒๕๖๓ (บาท)	๒๕๖๔ (บาท)	๒๕๖๕ (บาท)			
๓	โครงการฝึกอบรมอาชีพผู้สูงอายุ	เพื่อให้ความรู้และทักษะในการประกอบอาชีพและสร้างรายได้แก่ผู้สูงอายุและนำความรู้ที่ได้ไปประกอบอาชีพ/อาชีพเสริมเพื่อเสริมสร้างรายได้	จัดฝึกอบรมอาชีพที่เหมาะสมแก่ผู้สูงอายุ	๒๐,๐๐๐	๒๐,๐๐๐	๒๐,๐๐๐	๒๐,๐๐๐	๒๐,๐๐๐	ร้อยละความพึงพอใจของผู้เข้าร่วมโครงการ	ผู้สูงอายุมีความรู้ด้านอาชีพอื่นๆ เพิ่มขึ้นและมีรายได้เพิ่มขึ้น	สำนักปลัด
๔	โครงการส่งเสริมเลี้ยงสัตว์เศรษฐกิจ	เพื่อส่งเสริมการอาชีพทางเลือกให้แก่เกษตรกร	จัดฝึกอบรม/สนับสนุนอาชีพการเลี้ยงสัตว์เศรษฐกิจให้แก่เกษตรกร เช่น การเลี้ยงไก่ประดู่หางดำหรือื่นๆ,เลี้ยงกบ	๕๐๐,๐๐๐	๕๐,๐๐๐	๕๐,๐๐๐	๕๐,๐๐๐	๕๐,๐๐๐	ร้อยละความพึงพอใจของผู้เข้าร่วมโครงการ	เกษตรกร/ประชาชนมีความรู้ด้านอาชีพทางเลือกใหม่ โดยนำความรู้ที่ได้ไปประกอบอาชีพ	สำนักปลัด
๕	โครงการส่งเสริมการเลี้ยงปลาเพื่อเป็นแหล่งอาหารในชุมชน	๑.เพื่อส่งเสริมให้ประชาชนทั่วไปมีความรู้ด้านอาชีพการประมง (เลี้ยงปลา) และนำความรู้ที่ได้ไปประกอบอาชีพ/อาชีพเสริมเพื่อเสริมสร้างรายได้ ๒.เพื่อเพิ่มปริมาณสัตว์น้ำในแหล่งสาธารณะ	จัดฝึกอบรมเสริมสร้างความรู้ด้านการประมลแก่ประชาชนและปล่อยพันธุ์ปลาตามแหล่งธรรมชาติสาธารณะของหมู่บ้าน	๒๐,๐๐๐	๒๐,๐๐๐	๒๐,๐๐๐	๒๐,๐๐๐	๒๐,๐๐๐	ร้อยละความพึงพอใจของผู้เข้าร่วมโครงการ	๑. ประชาชนมีความรู้ด้านอาชีพการประมงและมีรายได้เพิ่มขึ้น ๒. แหล่งน้ำธรรมชาติมีปริมาณปลาเพิ่มมากขึ้น	สำนักปลัด
๖	โครงการฝึกอบรมการเพาะชำกล้าไม้เพื่อการค้า	เพื่อส่งเสริมให้ประชาชนทั่วไปมีความรู้ด้านอาชีพการเพาะชำกล้าไม้และนำความรู้ที่ได้ไปประกอบอาชีพ/อาชีพเสริม เพื่อเสริมสร้างรายได้	จัดอบรมกิจกรรมเสริมสร้างความรู้ด้านการเพาะชำกล้าไม้เพื่อการค้าแก่ประชาชน	๓๐,๐๐๐	๓๐,๐๐๐	๓๐,๐๐๐	๓๐,๐๐๐	๓๐,๐๐๐	ร้อยละความพึงพอใจของผู้เข้าร่วมโครงการ	ประชาชนมีความรู้ด้านอาชีพการเพาะชำกล้าไม้เพื่อการค้าและมีรายได้เพิ่ม	สำนักปลัด
๗	โครงการฝึกอบรมอาชีพสตรี	เพื่อให้ความรู้และทักษะในการประกอบอาชีพแก่สตรีและนำความรู้ที่ได้ไปประกอบเป็นอาชีพ/อาชีพเสริม เพื่อเสริมสร้างรายได้	จัดฝึกอบรมอาชีพที่เหมาะสมแก่สตรี	๒๐,๐๐๐	๒๐,๐๐๐	๒๐,๐๐๐	๒๐,๐๐๐	๒๐,๐๐๐	ร้อยละความพึงพอใจของผู้เข้าร่วมโครงการ	สตรีมีความรู้ด้านอาชีพอื่นๆเพิ่มขึ้นและมีรายได้เพิ่มขึ้น	สำนักปลัด

ที่	โครงการ	วัตถุประสงค์	เป้าหมาย (ผลผลิตของโครงการ)	งบประมาณ					ตัวชี้วัด (KPI)	ผลที่คาดว่าจะได้รับ	หน่วยงานรับผิดชอบหลัก
				๒๕๖๑ (บาท)	๒๕๖๒ (บาท)	๒๕๖๓ (บาท)	๒๕๖๔ (บาท)	๒๕๖๕ (บาท)			
๘	โครงการส่งเสริมการดำรงชีวิตตามปรัชญาเศรษฐกิจพอเพียง	เพื่อส่งเสริมการดำรงชีวิตตามแนวทางเศรษฐกิจพอเพียง ส่งเสริมให้ชาวบ้าน ประชาชน	จัดฝึกอบรมเชิงปฏิบัติการส่งเสริมการปลูกผักปลอดสารพิษ/ปลูกผักในครัวเรือน/เลี้ยงไก่ โดยมุ่งเน้นการดำรงชีวิตตามหลักปรัชญาเศรษฐกิจพอเพียง	-	-	๓๐,๐๐๐	๓๐,๐๐๐	๓๐,๐๐๐	ร้อยละความพึงพอใจของผู้เข้าร่วมโครงการ	ประชาชนผู้เข้าร่วมโครงการมีความรู้ด้านการดำรงชีวิตตามแนวทางเศรษฐกิจพอเพียง	สำนักปลัด
๙	โครงการฝึกอบรมอาชีพสตรี	เพื่อให้ความรู้และทักษะในการประกอบอาชีพแก่สตรีและนำความรู้ที่ได้ไปประกอบเป็นอาชีพ/อาชีพเสริม เพื่อเสริมสร้างรายได้	จัดฝึกอบรมอาชีพที่เหมาะสมแก่สตรี	-	-	๒๐,๐๐๐	๒๐,๐๐๐	๒๐,๐๐๐	ร้อยละความพึงพอใจของผู้เข้าร่วมโครงการ	สตรีมีความรู้ด้านอาชีพอื่นๆเพิ่มขึ้นและมีรายได้เพิ่มขึ้น	สำนักปลัด
๑๐	โครงการฝึกอบรมอาชีพด้านคหกรรม	เพื่อให้ความรู้และทักษะในการประกอบอาชีพด้านคหกรรมแก่ประชาชนและนำความรู้ที่ได้ไปประกอบเป็นอาชีพ/อาชีพเสริม เพื่อเสริมสร้างรายได้	จัดฝึกอบรมอาชีพด้านคหกรรมแก่ประชาชน	-	-	๑๐,๐๐๐	๑๐,๐๐๐	๑๐,๐๐๐	ร้อยละความพึงพอใจของผู้เข้าร่วมโครงการ	ประชาชนมีความรู้ด้านอาชีพเพิ่มขึ้นและมีรายได้เพิ่ม	สำนักปลัด
๑๑	โครงการฝึกอบรมอาชีพด้านหัตถกรรม	เพื่อให้ความรู้และทักษะในการประกอบอาชีพด้านคหกรรมแก่ประชาชนและนำความรู้ที่ได้ไปประกอบเป็นอาชีพ/อาชีพเสริม เพื่อเสริมสร้างรายได้	จัดฝึกอบรมอาชีพด้านหัตถกรรมแก่ประชาชน	-	-	๒๐,๐๐๐	๒๐,๐๐๐	๒๐,๐๐๐	ร้อยละความพึงพอใจของผู้เข้าร่วมโครงการ	ประชาชนมีความรู้ด้านอาชีพเพิ่มขึ้นและมีรายได้เพิ่ม	สำนักปลัด
๑๒	โครงการฝึกอบรมอาชีพด้านงานช่าง	เพื่อให้ความรู้และทักษะในการประกอบอาชีพด้านคหกรรมแก่ประชาชนและนำความรู้ที่ได้ไปประกอบเป็นอาชีพ/อาชีพเสริม เพื่อเสริมสร้างรายได้	จัดฝึกอบรมอาชีพด้านงานประดิษฐ์แก่ประชาชน	-	-	๒๐,๐๐๐	๒๐,๐๐๐	๒๐,๐๐๐	ร้อยละความพึงพอใจของผู้เข้าร่วมโครงการ	ประชาชนมีความรู้ด้านอาชีพเพิ่มขึ้นและมีรายได้เพิ่ม	สำนักปลัด

ที่	โครงการ	วัตถุประสงค์	เป้าหมาย (ผลผลิตของโครงการ)	งบประมาณ					ตัวชี้วัด (KPI)	ผลที่คาดว่าจะได้รับ	หน่วยงานรับผิดชอบหลัก
				๒๕๖๑ (บาท)	๒๕๖๒ (บาท)	๒๕๖๓ (บาท)	๒๕๖๔ (บาท)	๒๕๖๕ (บาท)			
๑๓	โครงการส่งเสริมเศรษฐกิจฐานรากในชุมชน (ดงป่าลัน) หมู่บ้านท่องเที่ยววิถีล้านนาสู่ประชาคมอาเซียน หมู่ที่ ๓ บ้านดงป่าลัน	เพื่อส่งเสริมแหล่งท่องเที่ยวภายในเขตเทศบาลและสร้างรายได้แก่ชุมชน	จัดกิจกรรมการท่องเที่ยวภายในชุมชน (แก่งดง)	๓๐,๐๐๐	๓๐,๐๐๐	๓๐,๐๐๐	๓๐,๐๐๐	๓๐,๐๐๐	ร้อยละของแหล่งท่องเที่ยวภายในหมู่บ้านได้เป็นที่รู้จักทั่วไป	แหล่งท่องเที่ยวภายในหมู่บ้าน/ชุมชนได้รับการประชาสัมพันธ์และประชาชนในหมู่บ้านมีรายได้เพิ่มขึ้น	สำนักปลัด
๑๔	โครงการจัดทำป้ายประชาสัมพันธ์แหล่งท่องเที่ยวภายในเขตเทศบาล	๑. เพื่อประชาสัมพันธ์แหล่งท่องเที่ยวในหมู่บ้าน/ชุมชนต่างๆ ๒. เพื่อส่งเสริมการท่องเที่ยวในท้องถิ่น	จัดทำป้ายประชาสัมพันธ์แหล่งท่องเที่ยวต่างๆในเขตรับผิดชอบของเทศบาล	๕,๐๐๐	๕,๐๐๐	๕,๐๐๐	๕,๐๐๐	๕,๐๐๐	ร้อยละของแหล่งท่องเที่ยวภายในหมู่บ้านได้เป็นที่รู้จัก	แหล่งท่องเที่ยวภายในหมู่บ้าน/ชุมชนได้รับการประชาสัมพันธ์และประชาชนในหมู่บ้านมีรายได้เพิ่มขึ้น	สำนักปลัด
๑๕	โครงการส่งเสริมการป้องกันกำจัดโรคและแมลงโดยชีววิธีในไม้ผล	เพื่อส่งเสริมการป้องกันกำจัดโรคและแมลง	จัดอบรม/ส่งเสริมการป้องกันกำจัดโรคและแมลงให้แก่เกษตรกร	๒๐,๐๐๐	๒๐,๐๐๐	๒๐,๐๐๐	๒๐,๐๐๐	๒๐,๐๐๐	ร้อยละของผลผลิตมีคุณภาพเพิ่มขึ้น	ผลผลิตทางการเกษตรมีคุณภาพที่ดีขึ้นและปริมาณผลผลิตเพิ่มมากขึ้น	สำนักปลัด
๑๖	โครงการส่งเสริมการแปรรูปพืชสมนุไพร	เพื่อส่งเสริมให้เกษตรมีความรู้ด้านการแปรรูปพืชสมุนไพรต่างๆใช้ในครัวเรือน	จัดอบรมให้ความรู้ด้านการแปรรูปพืชสมุนไพร	๒๕,๐๐๐	๒๕,๐๐๐	๒๕,๐๐๐	๒๕,๐๐๐	๒๕,๐๐๐	ร้อยละของการนำสมุนไพรมาใช้ประโยชน์เพิ่มมากขึ้น	เกษตรกรมีรายได้เพิ่มขึ้น	สำนักปลัด
๑๗	โครงการสนับสนุนเมล็ดพันธุ์ข้าวและถั่วเหลือง	๑. เพื่อสนับสนุนให้เกษตรผู้ปลูกข้าวและถั่วเหลืองมีเมล็ดพันธุ์ที่ดีสำหรับเพาะปลูก ๒. เพื่อเป็นการช่วยลดต้นทุนแก่เกษตรกร	จัดซื้อ/จัดหาเมล็ดพันธุ์ข้าวและถั่วเหลืองแจกจ่ายเกษตร	๓๐๐,๐๐๐	๓๐๐,๐๐๐	๓๐๐,๐๐๐	๓๐๐,๐๐๐	๓๐๐,๐๐๐	ร้อยละของผลผลิตมีคุณภาพเพิ่มขึ้น	๑.ผลผลิตทางการเกษตรมีคุณภาพที่ดีขึ้นและมีปริมาณผลผลิตเพิ่มมากขึ้น ๒.เกษตรกรมีค่าใช้จ่ายของต้นทุนการผลิตลดลง	สำนักปลัด

ที่	โครงการ	วัตถุประสงค์	เป้าหมาย (ผลผลิตของโครงการ)	งบประมาณ					ตัวชี้วัด (KPI)	ผลที่คาดว่าจะได้รับ	หน่วยงานรับผิดชอบหลัก
				๒๕๖๑ (บาท)	๒๕๖๒ (บาท)	๒๕๖๓ (บาท)	๒๕๖๔ (บาท)	๒๕๖๕ (บาท)			
๑๘	โครงการส่งสริมการผลิตสมุนไพรเพื่อป้องกันและกำจัดศัตรูพืชในชุมชน	๑. เพื่อเป็นการส่งเสริมให้เกษตรกรมีการใช้สมุนไพรในการป้องกันและกำจัดศัตรูพืช ๒. เพื่อเป็นการลดต้นทุนการผลิต	จัดอบรมให้ความรู้แก่เกษตรกรด้านการผลิตสมุนไพรเพื่อป้องกันและกำจัดศัตรูพืชในชุมชน	๒๐,๐๐๐	๒๐,๐๐๐	๒๐,๐๐๐	๒๐,๐๐๐	๒๐,๐๐๐	ร้อยละความพึงพอใจของผู้เข้าร่วมโครงการ	๑. เกษตรกรมีความรู้ด้านการผลิตสมุนไพรเพิ่มขึ้น ๒. เกษตรกรมีค่าใช้จ่ายของต้นทุนการผลิตลดลง	สำนักปลัด
๑๙	โครงการส่งสริมการทำปุ๋ยหมักและปุ๋ยน้ำชีวภาพ	๑. เพื่อเป็นการส่งเสริมให้เกษตรกรมีการใช้ปุ๋ยที่ผลิตจากระบบธรรมชาติที่ใช้ในในภาคการเกษตร ๒. เพื่อเป็นการลดต้นทุนการผลิต	จัดอบรมให้ความรู้แก่เกษตรกรด้านการผลิตปุ๋ยหมักและปุ๋ยน้ำชีวภาพ	๑๐,๐๐๐	๑๐,๐๐๐	๑๐,๐๐๐	๑๐,๐๐๐	๑๐,๐๐๐	ร้อยละความพึงพอใจของผู้เข้าร่วมโครงการ	๑. เกษตรกรมีความรู้ด้านปุ๋ยหมักและปุ๋ยน้ำชีวภาพเพิ่มขึ้น ๒. เกษตรกรมีค่าใช้จ่ายของต้นทุนการผลิตลดลง	สำนักปลัด
๒๐	โครงการส่งสริมการเลี้ยงผึ้งโพรง	เพื่อเป็นทางเลือกให้แก่ประชาชน	จัดอบรมเชิงปฏิบัติการในการเลี้ยงผึ้งโพรง	๑๕,๐๐๐	๑๕,๐๐๐	๑๕,๐๐๐	๑๕,๐๐๐	๑๕,๐๐๐	ร้อยละความพึงพอใจของผู้เข้าร่วมโครงการ	ประชาชนมีความรู้ด้านอาชีพเพิ่มขึ้นและมีรายได้เพิ่ม	สำนักปลัด
๒๑	โครงการส่งสริมการปลูกผักหวานป่าแบบพื้นเมือง	เพื่อเป็นทางเลือกให้แก่ประชาชน	จัดอบรมเชิงปฏิบัติการในการปลูกผักหวานป่าแบบครบวงจร	๒๐,๐๐๐	๒๐,๐๐๐	๒๐,๐๐๐	๒๐,๐๐๐	๒๐,๐๐๐	ร้อยละความพึงพอใจของผู้เข้าร่วมโครงการ	ประชาชนมีความรู้ด้านอาชีพเพิ่มขึ้นและมีรายได้เพิ่ม	สำนักปลัด
๒๒	โครงการธนาคารน้ำใต้ดินตำบลขี้เหล็ก	เพื่อเป็นแหล่งน้ำสำรองไว้ใช้ในฤดูแล้ง	อบรมเชิงปฏิบัติการให้ความรู้และฝึกปฏิบัติในการทำธนาคารน้ำใต้ดิน	๓๐,๐๐๐	๓๐,๐๐๐	๓๐,๐๐๐	๓๐,๐๐๐	๓๐,๐๐๐	ร้อยละความพึงพอใจของผู้เข้าร่วมโครงการ	ประชาชนมีความรู้ด้านอาชีพเพิ่มขึ้นและมีรายได้เพิ่ม	สำนักปลัด
๒๓	โครงการโฮโมนไข่เพื่อสุขภาพแบบสุญญากาศ	เพื่อส่งเสริมสุขภาพให้แก่ประชาชน	จัดอบรมเชิงปฏิบัติการในการจัดทำฮอร์โมนไข่เพื่อสุขภาพ	๒๐,๐๐๐	๒๐,๐๐๐	๒๐,๐๐๐	๒๐,๐๐๐	๒๐,๐๐๐	ร้อยละความพึงพอใจของผู้เข้าร่วมโครงการ	ประชาชนมีความรู้ด้านอาชีพเพิ่มขึ้นและมีรายได้เพิ่ม	สำนักปลัด
๒๔	โครงการผ่อดีดีตำบลขี้เหล็ก	เพื่อให้ผู้นำชุมชน/ อสม.สามารถเข้าถึงข้อมูลได้รวดเร็ว	อบรมให้ความรู้ด้านการใช้แอพพลิเคชั่นผ่อดีดี	๑๒,๐๐๐	๑๒,๐๐๐	๑๒,๐๐๐	๑๒,๐๐๐	๑๒,๐๐๐	ร้อยละความพึงพอใจของผู้เข้าร่วมโครงการ	ผู้นำชุมชน/อสม.เข้าถึงข้อมูลได้รวดเร็ว	สำนักปลัด

ที่	โครงการ	วัตถุประสงค์	เป้าหมาย (ผลผลิตของโครงการ)	งบประมาณ					ตัวชี้วัด (KPI)	ผลที่คาดว่าจะได้รับ	หน่วยงานรับผิดชอบหลัก
				๒๕๖๑ (บาท)	๒๕๖๒ (บาท)	๒๕๖๓ (บาท)	๒๕๖๔ (บาท)	๒๕๖๕ (บาท)			
๒๕	โครงการอนุรักษ์พันธุกรรมพืชในพระราชดำริ	เพื่อสำรวจและอนุรักษ์พันธุกรรมพืชในท้องถิ่น	สมัครเข้าร่วมโครงการและดำเนินการตามโครงการ	-	-	๒๐,๐๐๐	๒๐,๐๐๐	๒๐,๐๐๐	ร้อยละความพึงพอใจของผู้เข้าร่วมโครงการ	สามารถสำรวจและและอนุรักษ์พันธุกรรมพืชในท้องถิ่น	สำนักปลัด
๒๖	โครงการผักปลอดภัยตำบลขี้เหล็ก	เพื่อให้ประชาชนมีสุขภาพดี	จัดอบรมเชิงปฏิบัติการในการให้ความรู้และฝึกปฏิบัติ	-	-	๒๐,๐๐๐	๒๐,๐๐๐	๒๐,๐๐๐	ร้อยละความพึงพอใจของผู้เข้าร่วมโครงการ	ประชาชนมีสุขภาพดี	สำนักปลัด
๒๗	โครงการส่งเสริมยุวชุนเกษตรตำบลขี้เหล็ก	เพื่อส่งเสริมให้นักเรียนในโรงเรียนสามารถเรียนรู้กิจกรรมเกษตรได้เพื่อเป็นเกษตรกรคุณภาพในอนาคต	จัดอบรมให้ความรู้/ฝึกปฏิบัติ จัดประกวดระหว่างโรงเรียน	-	-	๓๐,๐๐๐	๓๐,๐๐๐	๓๐,๐๐๐	ร้อยละความพึงพอใจของผู้เข้าร่วมโครงการ	นักเรียนในโรงเรียนสามารถเรียนรู้กิจกรรมเกษตรได้เพื่อเป็นเกษตรกรคุณภาพในอนาคต	สำนักปลัด

ก. ยุทธศาสตร์จังหวัดที่ ๑ การจัดการทรัพยากรธรรมชาติ พลังงานและสิ่งแวดล้อม เพื่อเป็นฐานการพัฒนาท้องถิ่น

ข. ยุทธศาสตร์การพัฒนาของ อปท. ในเขตจังหวัดที่ ๑ การบริหารจัดการทรัพยากรธรรมชาติและสิ่งแวดล้อม

๓. ยุทธศาสต์การพัฒนาการบริหารทรัพยากรธรรมชาติ สิ่งแวดล้อมและระบบนิเวศอย่างยั่งยืน

๓.๑ แผนงานบริหารงานทั่วไป (กลยุทธ์/แนวทางการพัฒนาการปลุกจิตสำนึกในการอนุรักษ์ ฟื้นฟู พัฒนา ทรัพยากรธรรมชาติและสิ่งแวดล้อม

ที่	โครงการ	วัตถุประสงค์	เป้าหมาย (ผลผลิตของโครงการ)	งบประมาณ					ตัวชี้วัด (KPI)	ผลที่คาดว่าจะได้รับ	หน่วยงานรับผิดชอบหลัก
				๒๕๖๑ (บาท)	๒๕๖๒ (บาท)	๒๕๖๓ (บาท)	๒๕๖๔ (บาท)	๒๕๖๕ (บาท)			
๑	โครงการรักษ์น้ำ รักษ์ป่า รักษาแผ่นดิน	๑. เพื่ออนุรักษ์แหล่งน้ำธรรมชาติ ๒. เพื่อเพิ่มจำนวนต้นไม้	จัดกิจกรรม/รณรงค์การอนุรักษ์แหล่งน้ำธรรมชาติ/การปลูกต้นไม้	๓๐,๐๐๐	๓๐,๐๐๐	๓๐,๐๐๐	๓๐,๐๐๐	๓๐,๐๐๐	ร้อยละของแหล่งน้ำธรรมชาติได้รับการดูแลและจำนวนต้นไม้เพิ่มขึ้น	ภายในเขจเทศบาลมีแหล่งน้ำธรรมชาติ มีสภาพสมบูรณ์ขึ้น และจำนวนต้นไม้เพิ่มขึ้น	สำนักปลัด
๒	โครงการรณรงค์/อบรมการคัดแยกขยะ	๑. เพื่อให้ความรู้แก่ประชาชนในการใช้ประโยชน์จากของเหลือใช้(ขยะ) ๒. เพื่อร่วมช่วยรักษาทรัพยากรธรรมชาติ	จัดอบรมให้ความรู้แก่ประชาชน ในการใช้ประโยชน์จากของเหลือใช้ภายในครัวเรือน/ชุมชน	๒๐,๐๐๐	๒๐,๐๐๐	๒๐,๐๐๐	๒๐,๐๐๐	๒๐,๐๐๐	ร้อละปริมาณขยะในหมู่บ้าน/ลดลง	๑. ประชาชนสามารถนำของเหลือใช้(ขยะ)มาใช้ประโยชน์ได้ใหม่ และมีส่วนร่วมในการอนุรักษ์ทรัพยากรธรรชาติ ๒. ปริมาณชยะในหมู่บ้าน/ชุมชนลดลง	สำนักปลัด
๓	โครงการก่อสร้าง/ซ่อมแซมฝายชะลอน้ำเพื่อการเกษตร (ทุกหมู่บ้าน)	เพื่อให้มีแหล่งน้ำสำหรับภาคการเกษตรเพิ่มขึ้น	ก่อสร้าง/ซ่อมแซมฝายชะลอน้ำภายในเขตรับผิดชอบของเทศบาล	๕๐,๐๐๐	๕๐,๐๐๐	๕๐,๐๐๐	๕๐,๐๐๐	๕๐,๐๐๐	ร้อยละของแหล่งน้ำภาคการเกษตรมีเพิ่มขึ้น	เกษตรกรมีแหล่งน้ำสำหรับใช้ประกอบอาชีพอย่างเพียงพอ	สำนักปลัด
๔	โครงการจัดทำฝายแม้ว	เพื่อให้มีแหล่งน้ำสำหรับภาคการเกษตรเพิ่มขึ้น	ก่อสร้างฝายแม้วเพื่อการอนุรักษ์ดินและน้ำภายในเขตรับผิดชอบ	๓๐,๐๐๐	๓๐,๐๐๐	๓๐,๐๐๐	๓๐,๐๐๐	๓๐,๐๐๐	ร้อยละของแหล่งน้ำภาคการเกษตรมีเพิ่มขึ้น	เกษตรกรมีแหล่งน้ำสำหรับใช้ประกอบอาชีพอย่างเพียงพอ	สำนักปลัด

ที่	โครงการ	วัตถุประสงค์	เป้าหมาย (ผลผลิตของโครงการ)	งบประมาณ					ตัวชี้วัด (KPI)	ผลที่คาดว่าจะได้รับ	หน่วยงานรับผิดชอบหลัก
				๒๕๖๑ (บาท)	๒๕๖๒ (บาท)	๒๕๖๓ (บาท)	๒๕๖๔ (บาท)	๒๕๖๕ (บาท)			
๕	โครงการปลูกป่าทดแทนภายในพื้นที่เทศบาล	เพื่อเพิ่มจำนวนต้นไม้/พื้นที่สีเขียวภายในพื้นที่เทศบาล	จัดกิจกรรมการปลูกต้นไม้ในวันสำคัญต่างๆ ในพื้นที่เทสบาล	๑๐,๐๐๐	๑๐,๐๐๐	๑๐,๐๐๐	๑๐,๐๐๐	๑๐,๐๐๐	ร้อยละของพื้นที่สีเขียวเพิ่มขึ้น	ภายในพื้นที่เทศบาลมีจำนวนต้นไม้/พื้นที่สีเขียวเพิ่มขึ้น	สำนักปลัด
๖	กิจกรรมส่งเสริม/สนับสนุนการอนุรักษ์ป่าต้นน้ำและแหล่งน้ำธรรมชาติ	เพื่อให้แหล่งต้นน้ำธรรมชาติมีความสมบูรณ์มากขึ้น	จัดกิจกรรมพัฒนาพื้นที่แหล่งต้นน้ำและรณรงค์ประชาสัมพันธ์การดูแลรักษาแหล่งต้นน้ำ	๑๐,๐๐๐	๑๐,๐๐๐	๑๐,๐๐๐	๑๐,๐๐๐	๑๐,๐๐๐	ร้อยละของพื้นที่แหล่งต้นน้ำได้รับการดูแลเพิ่มขึ้น	มีแหล่งต้นน้ำธรรมชาติสมบูรณ์ภายในพื้นที่	สำนักปลัด
๗	โครงการปรับปรุงภูมิทัศน์บริเวณสวนธรรม หมู่ที่ ๑๑ บ้านปงแสงทอง	เพื่อปรับปรุงพัฒนาสภาพแวดล้อมโดยรอบบริเวณสวนธรรม ให้มีความสวยงามและปลอดภัย	ปรับปรุง/พัฒนาสภาพแวดล้อมบริเวณโดยรอบสวนธรรมให้มีความสวยงามและปลอดภัย	๑๐๐,๐๐๐	๑๐๐,๐๐๐	๑๐๐,๐๐๐	๑๐๐,๐๐๐	๑๐๐,๐๐๐	ร้อยละของพื้นที่ที่ได้รับปรับปรุงมีสภาพแวดล้อมดีขึ้น	สภาพแวดล้อมบริเวณสวนธรรม มีความสวยงามและปลอดภัย	กองช่าง
๘	ก่อสร้างสวนสาธารณะภายในหมู่บ้าน หมู่ที่ ๑๑ บ้านปงแสงทอง	เพื่อให้มีพื้นที่สาธารณะภายในหมู่บ้านสำหรับดำเนินกิจกรรมต่างๆ	สวยสาธารณะ ๑ แห่ง	๑๐๐,๐๐๐	๑๐๐,๐๐๐	๑๐๐,๐๐๐	๑๐๐,๐๐๐	๑๐๐,๐๐๐	ร้อยละของพื้นที่ที่ได้รับปรับปรุงมีสภาพแวดล้อมดีขึ้น	ภายในเขตหมู่บ้านมีพื้นที่สำหรับดำเนินกิจกรรมต่างๆ เพิ่มขึ้น	กองช่าง

ก. ยุทธศาสตร์จังหวัดที่ ๒ การสร้างสังคมแห่งวัฒนธรรม ความรู้ ภูมิปัญญา จิตสาธารณะ และพัฒนาสักยภาพคนให้พร้อมรับกับการเปลี่ยนแปลง

ข. ยุทธศาสตร์การพัฒนาของ อปท. ในเขตจังหวัดที่ ๔ การอนุรักษ์ ฟื้นฟูและสืบสาน ศิลปวัฒนธรรม จารีตประเพณีและภูมิปัญญาท้องถิ่น

๔. ยุทธศาสต์การพัฒนา การอนุรักษ์ ฟื้นฟูและสืบสานศิลปวัฒนธรรม จารีตประเพณีและภูมิปัญญาท้องถิ่น

๔.๑ แผนงานการศาสนา วัฒนธรรม และนันทนาการ (กลยุทธ์/แนวทางการพัฒนาส่งเสริม สนับสนุน การอนุรักษ์ ฟื้นฟู สืบสานศิลปวัฒนธรรม จารีตประเพณีและภูมิปัญญาท้องถิ่น)

ที่	โครงการ	วัตถุประสงค์	เป้าหมาย (ผลผลิตของโครงการ)	งบประมาณ					ตัวชี้วัด (KPI)	ผลที่คาดว่าจะได้รับ	หน่วยงานรับผิดชอบหลัก
				๒๕๖๑ (บาท)	๒๕๖๒ (บาท)	๒๕๖๓ (บาท)	๒๕๖๔ (บาท)	๒๕๖๕ (บาท)			
๑	โครงการสืบสานวัฒนธรรมล้านนา ถวายเทียนพรรษา	เพื่อสืบสานประเพณีถวายเทียนพรรษาและสืบสานพุทธศาสนา	จัดกิจกรรมวันเข้าพรรษา/ถวายเทียนจำนำพรรษาให้วัด	๑๐,๐๐๐	๑๐,๐๐๐	๑๐,๐๐๐	๑๐,๐๐๐	๑๐,๐๐๐	ร้อยละความพึงพอใจของผู้ร่วมโครงการ	ประเพณีถวายเทียนพรรษาและพุทธศาสนาได้รับการอนุรักษ์และสืบสาน	กองการศึกษา
๒	โครงการวันออกพรรษา	เพื่อเป็นการสืบสานประเพณีทำบุญวันออกพรรษา	จัดกิจกรรมวันออกพรรษา/ตักบาตรเทโว	๕,๐๐๐	๕,๐๐๐	๕,๐๐๐	๕,๐๐๐	๕,๐๐๐	ร้อยละความพึงพอใจของผู้ร่วมโครงการ	ประเพณีทำบุญวันออกพรรษาได้รับการอนุรักษ์และสืบสาน	กองการศึกษา
๓	โครงการสืบสานวัฒนธรรมประเพณีลอยกระทง	เพื่อสืบสาน ฟื้นฟู อนุรักษ์ประเพณียี่เป็งของท้องถิ่น	จัดงานประเพณียี่เป็ง	๒๕๐,๐๐๐	๒๕๐,๐๐๐	๒๕๐,๐๐๐	๒๕๐,๐๐๐	๒๕๐,๐๐๐	ร้อยละความพึงพอใจของผู้ร่วมโครงการ	ประชาชนมีส่วนร่วมในการสืบสาน ฟื้นฟูอนุรักษ์ประเพณียี่เป็ง	กองการศึกษา
๔	โครงการอบรมส่งเสริมสืบสานอนุรักษ์วัฒนธรรมประเพณีปีใหม่เมือง	๑.เพื่อสืบสาน อนุรักษ์ประเพณีวันผู้สูงอายุ/วัยปีใหม่เมือง/วันสงกรานต์ให้คงอยู่สืบไป ๒.เพื่อแสดงความเคารพผู้ที่มีอาวุโส	จัดกิจกรรมวันผู้สูงอายุ/วันปีใหม่เมือง/วันสงกรานต์	๓๐,๐๐๐	๓๐,๐๐๐	๓๐,๐๐๐	๓๐,๐๐๐	๓๐,๐๐๐	ร้อยละความพึงพอใจของผู้ร่วมโครงการ	ประชาชนมีส่วนร่วมในการสืบสาน อนุรักษ์ประเพณีวันผู้สูงอายุ/วันปีใหม่เมือง/วันสงกรานต์	กองการศึกษา
๕	โครงการสรงน้ำพระพุทธศตวรรษมุนีศรีแม่แตง	เพื่อเป็นการสืบสานประเพณีสรงน้ำพระพุทธศตวรรษมุนีแม่แตง	จัดงานสรงน้ำพระพุทธศวรรษมุนีศรีแม่แตง	๓๐,๐๐๐	๓๐,๐๐๐	๓๐,๐๐๐	๓๐,๐๐๐	๓๐,๐๐๐	ร้อยละความพึงพอใจของผู้ร่วมโครงการ	ประชาชนมีส่วนร่วมในการสืบสาน ประเพณีสรงน้ำพระพุทธศตวรรษมุนี	กองการศึกษา

ที่	โครงการ	วัตถุประสงค์	เป้าหมาย (ผลผลิตของโครงการ)	งบประมาณ					ตัวชี้วัด (KPI)	ผลที่คาดว่าจะได้รับ	หน่วยงานรับผิดชอบหลัก
				๒๕๖๑ (บาท)	๒๕๖๒ (บาท)	๒๕๖๓ (บาท)	๒๕๖๔ (บาท)	๒๕๖๕ (บาท)			
๖	โครงการสืบสานวัฒนธรรมล้านนา ถวายเทียนพรรษา	เพื่อสืบสานประเพณีถวายเทียนพรรษาและสืบสานพุทธศาสนา	จัดกิจกรรมวันเข้าพรรษา/ถวายเทียนจำนำพรรษาให้วัด	๑๐,๐๐๐	๑๐,๐๐๐	๑๐,๐๐๐	๑๐,๐๐๐	๑๐,๐๐๐	ร้อยละความพึงพอใจของผู้ร่วมโครงการ	ประเพณีถวายเทียนพรรษาและพุทธศาสนาได้รับการอนุรักษ์และสืบสาน	กองการศึกษา
๗	โครงการอนุรักษ์สืบสานวัฒนธรรมภูมิปัญญาท้องถิ่น	๑.เพื่ออนุรักษ์สืบสานวัฒนธรรมภูมิปัญญาท้องถิ่นให้คงอยู่ตลอดไป ๒.เผยแพร่ประชาสัมพันธ์วัฒนธรรมภูมิปัญญาท้องถิ่นให้เป็นที่รู้จักของประชาชนทั่วไป	จัดกิจกรรมส่งเสริมการอนุรักษ์สืบสานวัฒนธรรม ภูมิปัญญาท้องถิ่นในลักษณะต่างๆ เช่น ส่งเสริมการเล่นดนตรีพื้นเมือง, การประดิษฐ์สิ่งของตามภูมิปัญญาท้องถิ่น, ส่งเสริมอาชีพที่มีเฉพาะถิ่น เป็นต้น	๕๐,๐๐๐	๕๐,๐๐๐	๕๐,๐๐๐	๕๐,๐๐๐	๕๐,๐๐๐	ร้อยละความพึงพอใจของผู้ร่วมโครงการ	๑.วัฒนธรรมภูมิปัญญาท้องถิ่นคงอยู่ตลอดไป ๒.วัฒนธรรมภูมิปัญญาท้องถิ่นได้รับการประชาสัมพันธ์เป็นที่รู้จักโดยทั่วไป	กองการศึกษา
๘	โครงการส่งเสริมการแสดงศิลปะล้านนา	๑.เพื่ออนุรักษ์สืบสานศิลปการแสดงของชาวล้านนา ๒.เพื่อเผยแพร่ศิลปการแสดงของชาวล้านนา	จัดกิจกรรมอบรมประชาสัมพันธ์เผยแพร่ศิลปการแสดงของล้านนา	๕๐,๐๐๐	๕๐,๐๐๐	๕๐,๐๐๐	๕๐,๐๐๐	๕๐,๐๐๐	ร้อยละความพึงพอใจของผู้ร่วมโครงการ	๑.ศิลปการแสดงของชาวล้านนาคงอยู่ตลอดไป ๒.ศิลปการแสดงของชาวล้านนาได้รับการประชาสัมพันธ์เป็นที่รู้จัก	กองการศึกษา
๙	โครงการวันเฉลิมพระชนมพรรษา ๑๒ สิงหาคม (วันแม่แห่งชาติ)	เพื่อจัดกิจกรรมให้ประชาชนมีส่วนร่วมในการถวายความจงรักภักดีต่อสถาบันกษัตริย์และร่วมระลึกถึงพระคุณมารดา	จัดกิจกรรมเพื่อเฉลิมพระชนมพรรษา ๑๒ สิงหาคม (วันแม่แห่งชาติ)	๒๐๐,๐๐๐	๒๐๐,๐๐๐	๒๐๐,๐๐๐	๒๐๐,๐๐๐	๒๐๐,๐๐๐	ร้อยละความพึงพอใจของผู้ร่วมโครงการ	ประชาชนมีส่วนร่วมในการถวายความจงรักภักดีต่อสถาบันกษัตริย์และร่วมระลึกถึงพระคุณมารดา	กองการศึกษา
๑๐	โครงการเฉลิมพระเกียรติพระบรมวงศานุวงศ์	เพื่อจัดกิจกรรมให้ประชาชนมีส่วนร่วมในการถวายความจงรักภักดีต่อสถาบันกษัตริย์	จัดงาน/กิจกรรม เพื่อเฉลิมพระเกียรติพระบรมวงศานุวงศ์	๓๐,๐๐๐	๓๐,๐๐๐	๑๐๐,๐๐๐	๑๐๐,๐๐๐	๑๐๐,๐๐๐	ร้อยละความพึงพอใจของผู้ร่วมโครงการ	ประชาชนมีส่วนร่วมในการถวายความจงรักภักดีต่อสถาบันกษัตริย์	กองการศึกษา

ที่	โครงการ	วัตถุประสงค์	เป้าหมาย (ผลผลิตของโครงการ)	งบประมาณ					ตัวชี้วัด (KPI)	ผลที่คาดว่าจะได้รับ	หน่วยงานรับผิดชอบหลัก
				๒๕๖๑ (บาท)	๒๕๖๒ (บาท)	๒๕๖๓ (บาท)	๒๕๖๔ (บาท)	๒๕๖๕ (บาท)			
๑๑	โครงการวันท้องถิ่นไทย (๑๘ มี.ค.)	๑.เพื่อเป็นการรำลึกพระมหากรุณธิคุณของพระบาทสมเด็จพระเจ้าจุลจอมเกล้าเจ้าอยู่หัว (ร.๕) ๒.เพื่อเผยแพร่บาทบาทภารกิจผลงานและความสำคัญของ อปท. ๓.เพื่อเป็นการสร้างความสัมพันธ์ที่ดีระหว่างบุคลากรในสังกัด	๑.จัดพิธีถวายราชสักการะพระบาทสมเด็จพระจุลจอมเกล้าเจ้าอยู่หัว (ร.๕) เพื่อรำลึกถึงพระมหากรุณาธิคุณ ผู้ประกาศจัดตั้งท้องถิ่นไทย ๒.จัดนิทรรศการเกี่ยวกับความสำคัญของท้องถิ่นไทย ๓.จัดพิธีทำบุญตักบาตร ๔.จัดแข่งขันกีฬาภายในเทศบาล เพื่อเชื่อมความสัมพันธ์ระหว่างผู้บริหาร/สท./ขรก./พนักงานจ้าง	๒๐,๐๐๐	๒๐,๐๐๐	๒๐,๐๐๐	๒๐,๐๐๐	๒๐,๐๐๐	ร้อยละความพึงพอใจของผู้ร่วมโครงการ	๑.ประชาชน/บุคลากรในสังกัดได้แสดงความจงรักภักดีและรำลึกถึงพระมหากรุณาธิคุณของพระบาทสมเด็จพระจุลจอมเกล้าเจ้าอยู่หัว (ร.๕) ๒.ได้เผยแพร่ภารกิจผลงานของ อปท. ๓.บุคลากรในสังกัดมีความสัมพันธ์ที่ดีต่อกัน	สำนักปลัด
๑๒	กิจกรรมวันเทศบาล (๒๔ เมษายน)	๑.เพื่อเผยแพร่บาทบาท ภารกิจผลงานและความสำคัญของเทศบาล ๒.เพื่อเป็นการสร้างความสัมพันธ์ที่ดีระหว่างบุคลากรในสังกัด	๑.จัดกิจกรรมเกี่ยวกับการเผยแพร่ประวัติความเป็นมา อำนาจหน้าที่ของเทศบาล ๒.จัดกิจกรรมที่เสริมสร้างกระบวนการมีส่วนร่วมต่อกันของผู้บริหาร/สท./ขรก./พนักงานจ้าง	๒๐,๐๐๐	๒๐,๐๐๐	๒๐,๐๐๐	๒๐,๐๐๐	๒๐,๐๐๐	ร้อยละความพึงพอใจของผู้ร่วมโครงการ	๑.ได้เผยแพร่ภารกิจผลงานของเทศบาล ๒.บุคลากรในสังกัดฯ มีความสัมพันธ์ที่ดีต่อกันและเป็นประโยชน์ต่อการปฏิบัติราชการ	สำนักปลัด
๑๓	อุดหนุนสภาวัฒนธรรมตำบลขี้เหล็ก	เพื่อสนับสนุนการดำเนินงานของสภาวัฒนธรรมตำบลขี้เหล็กเป็นไปอย่างมีประสิทธิภาพ	การดำเนินงานของสภาวัฒนธรรมตำบลขี้เหล็กได้รับการส่งเสริม	๕๐,๐๐๐	๕๐,๐๐๐	๕๐,๐๐๐	๕๐,๐๐๐	๕๐,๐๐๐	ร้อยละความพึงพอใจของประชาชนที่มีต่อการดำเนินงานของสภาวัฒนธรรม	วัฒนธรรมได้รับการส่งเสริม	กองการศึกษา
๑๔	อุดหนุนสภาวัฒธรรมอำเภอแม่แตง	เพื่อสนับสนุนการดำเนินงานของสภาวัฒนธรรมอำเภอแม่แตง	การดำเนินงานของสภาวัฒนธรรมอำเภอแม่แตงได้รับการส่งเสริม	๑๐,๐๐๐	๑๐,๐๐๐	๑๐,๐๐๐	๑๐,๐๐๐	๑๐,๐๐๐	ทต.มีส่วนร่วมกับหน่วยงานอื่นในการส่งเสริมวัฒนธรรมประเพณี	วัฒนธรรมได้รับการส่งเสริม	กองการศึกษา

ก. ยุทธศาสตร์จังหวัดที่ ๒ การสร้างสังคมแห่งวัฒนธรรม ความรู้ ภูมิปัญญา จิตสาธารณะ และพัฒนาสักยภาพคนให้พร้อมรับกับการเปลี่ยนแปลง

ข. ยุทธศาสตร์การพัฒนาของ อปท. ในเขตจังหวัดที่ ๕ การพัฒนาคุณภาพชีวิต

๕. ยุทธศาสต์การพัฒนา ด้านคุณภาพชีวิต

๕.๑ แผนงานการบริหารสาธารณสุข (กลยุทธ์/แนวทางการพัฒนาส่งเสริมการสุขภาวะของชุมชน)

ที่	โครงการ	วัตถุประสงค์	เป้าหมาย (ผลผลิตของโครงการ)	งบประมาณ					ตัวชี้วัด (KPI)	ผลที่คาดว่าจะได้รับ	หน่วยงานรับผิดชอบหลัก
				๒๕๖๑ (บาท)	๒๕๖๒ (บาท)	๒๕๖๓ (บาท)	๒๕๖๔ (บาท)	๒๕๖๕ (บาท)			
๑	โครงการกีฬาศูนย์พัฒนาเด็กเล็กสัมพันธ์ (ศพด.เกมส์)	๑.เพื่อส่งเสริมการออกกำลังกายของเด็กนักเรียน ๒.เด็กนักเรียนมีสุขภาพแข็งแรงและมีพัฒนาการเหมาะสมตามวัย ๓.สร้างความสามัคคีในกลุ่มผู้ปกครองเด็กนักเรียน	จัดแข่งขัน/กิจกรรมส่งเสริมการออกกำลังกายให้แก่เด็กนักเรียนศูนย์พัฒนาเด็กเล็กในสังกัด	๔๐,๐๐๐	๔๐,๐๐๐	๔๐,๐๐๐	๔๐,๐๐๐	๔๐,๐๐๐	ร้อยละความพึงพอใจของผู้ปกครองเด็กเล็กที่ร่วมโครงการ	เด็กนักเรียนและผู้ปกครองมีความสามัคคีและได้รับการส่งเสริมการออกกำลังกาย	กองการศึกษา
๒	โครงการแข่งขันกีฬาเชื่อมความสัมพันธ์ "จอมแจ้งเกมส์"	เพื่อสร้างความสามัคคีของประชาชนและส่งเสริมการออกกำลังกายของประชาชน	จัดการแข่งขันกีฬาประจำตำบลขี้เหล็ก	๒๐๐,๐๐๐	๒๐๐,๐๐๐	๒๐๐,๐๐๐	๒๐๐,๐๐๐	๒๐๐,๐๐๐	ร้อยละความพึงพอใจของผู้ที่ร่วมโครงการ	ประชาชนแต่ละหมู่บ้านมีความสามัคคีกันและได้รับการส่งเสริมการออกกำลังกาย	กองการศึกษา
๓	โครงการป้องกันและควบคุมโรคติดต่อและโรคไม่ติดต่อ	เพื่อป้องกันและควบคุมโรคติดต่อโรคไม่ติดต่อในพื้นที่	จัดกิจกรรมรณรงค์หรือร่วมเป็นหน่วยงานในการป้องกันและควบคุมโรค เช่น ไข้เลือดออก ไข้หวัดนก ฯลฯ	๑๐๐,๐๐๐	๑๐๐,๐๐๐	๑๐๐,๐๐๐	๑๐๐,๐๐๐	๑๐๐,๐๐๐	ร้อยละของโรคระบาดในพื้นที่ลดลง	ลดปัญหาโรคติดต่อและโรคไม่ติดต่อในพื้นที่	สำนักปลัด
๔	โครงการป้องกันและกำจัดโรคพิษสุนัขบ้า	เพื่อป้องกันและควบคุมโรคพิษสุนัขบ้าในเขตเทศบาล	จัดซื้อวัคซีนและอุปกรณ์อื่นๆที่ใช้ในการป้องกันและกำจัดโรคพิษสุนัขบ้า	๓๐,๐๐๐	๓๐,๐๐๐	๓๐,๐๐๐	๓๐,๐๐๐	๓๐,๐๐๐	ร้อยละของโรคพิษสุนัขบ้าในพื้นที่ลดลง	ลดปัญหาการระบาด/ป้องกันการแพร่ระบาดของโรคพิษสุนัขบ้า	สำนักปลัด
๕	โครงการให้ความรู้ด้านการป้องกันโรคเอดส์	เพื่อป้องกันและส่งเสริมให้ความรู้ด้านโรคเอดส์แก่ประชาชนทั่วไป	จัดกิจกรรมหรือความรู้ด้านโรคเอดส์แก่ประชาชนทั่วไป	๑๐,๐๐๐	๑๐,๐๐๐	๑๐,๐๐๐	๑๐,๐๐๐	๑๐,๐๐๐	ร้อยละความพึงพอใจของผู้ร่วมโครงการ	ประชาชนทั่วไปตระหนักถึงปัญหาโรคเอดส์เพิ่มมากขึ้น	สำนักปลัด

ที่	โครงการ	วัตถุประสงค์	เป้าหมาย (ผลผลิตของโครงการ)	งบประมาณ					ตัวชี้วัด (KPI)	ผลที่คาดว่าจะได้รับ	หน่วยงานรับผิดชอบหลัก
				๒๕๖๑ (บาท)	๒๕๖๒ (บาท)	๒๕๖๓ (บาท)	๒๕๖๔ (บาท)	๒๕๖๕ (บาท)			
๖	โครงการตรวจสอบคุณภาพน้ำประปาหมู่บ้าน	เพื่อให้มีข้อมูลคุณภาพน้ำประปาของหมู่บ้านว่ามีคุณภาพน้ำสามารถใช้อุปโภคบริโภคในระดับใด	สุ่มสำรวจประปาหมู่บ้านและส่งตัวอย่างน้ำตรวจคุณภาพน้ำกับหน่วยงานที่เกี่ยวข้อง	๑๕,๐๐๐	๑๕,๐๐๐	๑๕,๐๐๐	๑๕,๐๐๐	๑๕,๐๐๐	ร้อยละของน้ำประปาหมู่บ้านได้รับการพัฒนาให้มีมาตรฐานที่ดีขึ้น	ทราบถึงคุณภาพน้ำประปา เพื่อให้มีการปรับปรุงแก้ไขในอนาคต	กองช่าง
๗	โครงการประชาสัมพันธ์การป้องกันโรคมะเร็งเต้านมและมะเร็งปากมดลูก	เพื่อเผยแพร่ความรู้ในการป้องกันโรคมะเร็งเต้านมและมะเร็งปากมดลูกแก่ประชาชนทั่วไป	จัดทำแผ่นพับและป้ายประชาสัมพันธ์การป้องกันโรคมะเร็งเต้านมและมะเร็งปากมดลูก	๓,๐๐๐	๓,๐๐๐	๓,๐๐๐	๓,๐๐๐	๓,๐๐๐	ร้อยละความพึงพอใจของผู้ได้รับข้อมูลข่าวสาร	ประชาชนมีความรู้ด้านการป้องกันโรคมะเร็งเต้านมและมะเร็งปากมดลูก	สำนักปลัด
๘	โครงการจัดเก็บขยะมูลฝอยและสิ่งปฏิกูล	๑.เพื่ออำนวยความสะดวกแก่ประชาชนในการทำลายขยะ ๒.เพื่อให้การจัดเก็บขยะมูลฝอยภายในชุมชน/หมู่บ้านได้เป็นไปอย่างถูกสุขลักษณะและได้มาตรฐาน	จัดจ้างบริษัทเอกชนจัดเก็บขยะมูลฝอยในครัวเรือน ชุมชน	๑,๔๐๐,๐๐๐	๑,๔๐๐,๐๐๐	๑,๔๐๐,๐๐๐	๑,๔๐๐,๐๐๐	๑,๔๐๐,๐๐๐	ร้อยละความพึงพอใจของผู้รับบริการ	๑.ประชาชนได้รับความสะดวกในการจัดเก็บขยะ ๒.จัดเก็บขยะมูลฝอยภายในชุมชน/หมู่บ้านเป็นไปอย่างถูกสุขลักษณะและได้มาตรฐาน	สำนักปลัด
๙	ก่อสร้างเตาเผาขยะของเทศบาล (ทุกหมู่บ้าน)	๑.เพื่อให้มีเครื่องมือสำหรับดำเนินการกำจัดขยะอย่างถูกสุขลักษณะ ๒.เพื่ออำนวยความสะดวกให้แก่ประชาชนในพื้นที่ในการกำจัดขยะในครัวเรือน	ก่อสร้างเตาเผาขยะพร้อมระบบ จำนวน ๑ แห่ง	๕,๐๐๐,๐๐๐	๕,๐๐๐,๐๐๐	๕,๐๐๐,๐๐๐	๕,๐๐๐,๐๐๐	๕,๐๐๐,๐๐๐	ร้อยละความพึงพอใจของผู้รับบริการ	จัดเก็บขยะมูลฝอยภายในชุมชนหมู่บ้านได้อย่างสุขลักษณะ	กองช่าง
๑๐	โครงการจัดทำจุดรวบรวมขยะพิษ/อันตรายในหมู่บ้าน	เพื่อให้แหล่งเก็บรวบรวมขยะที่เป็นอันตรายต่อสุขภาพ	จัดทำ/สร้าง/จัดตั้งจุดรวบรวมขยะพิษ/อันตรายภายในหมู่บ้าน	๓๐,๐๐๐	๓๐,๐๐๐	๓๐,๐๐๐	๓๐,๐๐๐	๓๐,๐๐๐	ร้อยละของปริมาณขยะพิษ/ขยะอันตรายลดลง	การจัดเก็บขยะพิษ/ขยะอันตรายภายในชุมชน/หมู่บ้านถูกสุขลักษณะ	สำนักปลัด กองช่าง
๑๑	โครงการรณรงค์อาหารปลอดภัยในชุมชน	เพื่อตรวจหาสารพิษตกค้างในอาหารและรณรงค์การบริโภคอาหารปลอดสาร	จัดกิจกรรมการตรวจหาสารพิษในอาหารของผู้ประกอบการในพื้นที่เทศบาล	๒๐,๐๐๐	๒๐,๐๐๐	๒๐,๐๐๐	๒๐,๐๐๐	๒๐,๐๐๐	ร้อยละความพึงพอใจของประชาชนที่ได้รับผลประโยชน์	ได้ทราบถึงร้านค้า/ผู้ประกอบการที่มีความเสี่ยงสารตกค้างในอาหาร	สำนักปลัด

ที่	โครงการ	วัตถุประสงค์	เป้าหมาย (ผลผลิตของโครงการ)	งบประมาณ					ตัวชี้วัด (KPI)	ผลที่คาดว่าจะได้รับ	หน่วยงานรับผิดชอบหลัก
				๒๕๖๑ (บาท)	๒๕๖๒ (บาท)	๒๕๖๓ (บาท)	๒๕๖๔ (บาท)	๒๕๖๕ (บาท)			
๑๒	สมทบกกองทุนหลักประกันสุขภาพเทศบาล	เพื่อสนับสนุนการบริหารจัดการกองทุนหลักประกันสุขภาพในการดำเนินการต่างๆ	สมทบงบประมาณให้แก่กองทุนหลักประกันสุขภาพเทศบาล	๑๕๐,๐๐๐	๑๕๐,๐๐๐	๑๕๐,๐๐๐	๑๕๐,๐๐๐	๑๕๐,๐๐๐	ร้อยละของกิจกรรมภายใต้กองทุนฯ ที่ได้รับการส่งเสริมให้ดำเนินการ	การบริหารงานภายในโครงการกองทุนฯเป็นไปตามวัตถุประสงค์ที่ตั้งไว้	สำนักปลัด
๑๓	อุดหนุนโรงเรียนร่ำเปิงวิทยาและโรงเรียนวัดห้วยไร่ ตามโครงการอาหารกลางวันแก่เด็กนักเรียน	เพื่อให้นักเรียนได้รับประทานกลางวันตามหลักโภชนาการและมีร่างกายแข็งแรงพร้อมสำหรับการเรียนรู้และลดรายจ่ายของผู้ปกครอง	อุดหนุนโรงเรียน ๒ แห่ง ตามโครงการฯ	๑,๒๕๖,๐๐๐	๑,๒๕๖,๐๐๐	๑,๒๕๖,๐๐๐	๑,๒๕๖,๐๐๐	๑,๒๕๖,๐๐๐	ร้อยละ ๘๕ ของนักเรียนที่ได้รับประทานตามหลักโภชนาการ	นักเรียนได้รับประทานอาหารครบตามหลักโภชนาการและมีร่างกายแข็งแรง	กองการศึกษา
๑๔	อุดหนุนโรงเรียนร่ำเปิงวิทยาและโรงเรียนวัดห้วยไร่ตามโครงการทันตสุขภาพของนักเรียน	เพื่อสุขภาพด้านทันตกรรมของนักเรียนทั้ง ๒ โรง	อุดหนุนโรงเรียน ๒ แห่ง ตามโครงการฯแห่งละ ๑๐,๐๐๐ บาท	๒๐,๐๐๐	๒๐,๐๐๐	๒๐,๐๐๐	๒๐,๐๐๐	๒๐,๐๐๐	ร้อยละของนักเรียนที่มีทันตสุขภาพที่ดีขึ้น	สุขภาพด้านทันตกรรมของนักเรียนทั้ง ๒ โรงดีขึ้น	กองการศึกษา
๑๕	อุดหนุนโรงเรียนร่ำเปิงวิทยาและโรงเรียนวัดห้วยไร่ตามโครงการเฝ้าระวัง ตรวจแก้ไขโภชนาการและพัฒนาการของเด็กก่อนวัยเรียน	เพื่อเด็กก่อนวัยเรียนของโรงเรียนทั้งสองได้รับโภชนาการครบทุกด้านและได้รับการพัฒนาที่ดี	อุดหนุนโรงเรียน ๒ แห่ง ตามโครงการฯแห่งละ ๓๖,๐๐๐ บาท	๗๒,๐๐๐	๗๒,๐๐๐	๗๒,๐๐๐	๗๒,๐๐๐	๗๒,๐๐๐	ร้อยละของนักเรียนมีพัฒนาการสมวัย	เด็กก่อนวันเรียนของทั้ง ๒ โรง ได้รับโภชนาการครบทุกด้านและได้รับการพัฒนาที่ดี	กองการศึกษา
๑๖	อุดหนุนอาสาสมัครสาธารณสุข (อสม.)ในเขตเทศบาล	เพื่อให้การบริหารจัดการ/การดำเนินงานของอาสาสมัครสาธารณสุข (อสม.)ของหมู่บ้านมีประสิทธิภาพมากขึ้น	อุดหนุนอาสาสมัครสาธารณสุข (อสม.)	๖๗,๖๕๐	๖๗,๖๕๐	๖๗,๖๕๐	๖๗,๖๕๐	๖๗,๖๕๐	ร้อยละความพึงพอใจของ อสม.	การบริหารจัดการ/การดำเนินงานของอาสาสมัครสาธารณสุข (อสม.) ของหมู่บ้านมีประสิทธิภาพ	สำนักปลัด

ก. ยุทธศาสตร์จังหวัดที่ ๒ การสร้างสังคมแห่งวัฒนธรรม ความรู้ ภูมิปัญญา จิตสาธารณะ และพัฒนาสักยภาพคนให้พร้อมรับกับการเปลี่ยนแปลง

ข. ยุทธศาสตร์การพัฒนาของ อปท. ในเขตจังหวัดที่ ๕ การพัฒนาคุณภาพชีวิต

๕. ยุทธศาสต์การพัฒนา ด้านคุณภาพชีวิต

๕.๒ แผนงานการศึกษา (กลยุทธ์/แนวทางการพัฒนาส่งเสริมการศึกษาและการเรียนรู้ตลอดชีวิต)

ที่	โครงการ	วัตถุประสงค์	เป้าหมาย (ผลผลิตของโครงการ)	งบประมาณ					ตัวชี้วัด (KPI)	ผลที่คาดว่าจะได้รับ	หน่วยงานรับผิดชอบหลัก
				๒๕๖๑ (บาท)	๒๕๖๒ (บาท)	๒๕๖๓ (บาท)	๒๕๖๔ (บาท)	๒๕๖๕ (บาท)			
๑	โครงการสนับสนุนค่าใช้จ่ายในการบริหารสถานศึกษาศูนย์พัฒนาเด็กเล็กเทศบาลตำบลจอมแจ้ง	เพื่อให้สถานศึกษาในสังกัดเทศบาลมีความพร้อมในทุกด้านสำหรับการให้การศึกษาแก่เด็ก เช่น ค่าวัสดุ ค่าสาธารณูปโภค ค่าถ่ายเอกสาร ค่าจ้างเหมาแรง-งาน ค่าอาหารกลางวัน ค่าจัดกิจกรรมต่างๆ ฯลฯ	สนับสนุนค่าใช้จ่ายในการบริหารจัดการสถานศึกษาต่างๆ	๑,๐๐๐,๐๐๐	๑,๐๐๐,๐๐๐	๑,๐๐๐,๐๐๐	๑,๐๐๐,๐๐๐	๑,๐๐๐,๐๐๐	ประสิทธิภาพในการปฏิบัติงานของบุคลากรเพิ่มขึ้น	สถานศึกษาในสังกัดเทศบาลมีความพร้อมในทุกด้านสำหรับการให้การศึกษาแก่เด็ก	กองการศึกษา
๒	โครงการวันเด็กแห่งชาติ	เพื่อส่งเสริมให้เด็กและผู้ปกครองมีกิจกรรมทำร่วมกันในวันเด็กแห่งชาติ	จัดงานวันเด็กแห่งชาติ	๑๕๐,๐๐๐	๑๕๐,๐๐๐	๑๕๐,๐๐๐	๑๕๐,๐๐๐	๑๕๐,๐๐๐	ร้อยละความพึงพอใจของผู้ร่วมโครงการ	เด็กและผู้ปกครองได้ทำกิจกรรมร่วมกันในวันเด็กแห่งชาติ	กองการศึกษา
๓	โครงการจ้างเด็กนักเรียนนักศึกษา ทำงานในช่วงปิดภาคเรียน	เพื่อให้นักเรียนนักศึกษามีรายได้ในช่วงปิดภาคเรียน, มีความรู้ในด้านต่างๆเกี่ยวกับท้องถิ่น	จัดให้นักเรียนนักศึกษามีกิจกรรมทำในช่วงปิดภาคเรียน (ฤดูร้อน)	๓๐,๐๐๐	๓๐,๐๐๐	๓๐,๐๐๐	๓๐,๐๐๐	๓๐,๐๐๐	ร้อยละความพึงพอใจของผู้ร่วมโครงการ	นักเรียน นักศึกษามีรายได้ในช่วงปิดภาคเรียน มีความรู้ในด้านต่างๆ เกี่ยวกับท้องถิ่น	กองการศึกษา
๔	โครงการอบรมเพิ่มศักยภาพสภาเด็กและเยาวชนตำบลขี้เหล็ก	เพื่อส่งเสริมให้ความรู้แก่เด็กและเยาวชนในบทบาทหน้าที่ของเองที่พึงมีต่อสังคมและการมีส่วนร่วมในการพัฒนาท้องถิ่น	จัดอบรมให้ความรู้ด้านบทบาทหน้าที่สภาเด็กและเยาวชน	๒๐,๐๐๐	๒๐,๐๐๐	๒๐,๐๐๐	๒๐,๐๐๐	๒๐,๐๐๐	ร้อยละความพึงพอใจของผู้ร่วมโครงการ	เด็กและเยาวชนเข้าใจบทบาทหน้าที่ของตน	กองการศึกษา

ที่	โครงการ	วัตถุประสงค์	เป้าหมาย (ผลผลิตของโครงการ)	งบประมาณ					ตัวชี้วัด (KPI)	ผลที่คาดว่าจะได้รับ	หน่วยงานรับผิดชอบหลัก
				๒๕๖๑ (บาท)	๒๕๖๒ (บาท)	๒๕๖๓ (บาท)	๒๕๖๔ (บาท)	๒๕๖๕ (บาท)			
๕	โครงการสนับสนุนด้านนันทนาการแก่เยาวชนและประชาชน	๑.เพื่อส่งเสริมสุขภาพเด็กและเยาวชน ประชาชนในการเล่นกีฬาและนันทนาการต่างๆ	จัดซื้ออุปกรณ์ด้านการกีฬาหรือดนตรีพื้นเมืองให้แก่เยาวชนและประชาชน	๙๐,๐๐๐	๙๐,๐๐๐	๙๐,๐๐๐	๙๐,๐๐๐	๙๐,๐๐๐	ร้อยละความพึงพอใจของเยาวชน/ประชาชนที่ได้รับการสนับสนุน	ส่งเสริมสุขภาพเด็กเยาวชนและประชาชนให้ความสำคัญเกี่ยวกับกีฬา	กองการศึกษา
๖	โครงการทัศนศึกษาดูงานของสภาเด็กและเยาวชนตำบลขี้เหล็ก	เพื่อส่งเสริมประสบการณ์ให้กลุ่มสภาเด็กฯและนำประสบการณ์ที่ได้มาปรับใช้ภายในกลุ่ม	จัดให้มีการศึกษาดูงานของสภาเด็กและเยาวชนตำบลขี้เหล็ก โดยมีเป้าหมายศึกษาดูงาน การมีส่วนร่วมในการพัฒนาท้องถิ่น/สังคม	๑๐๐,๐๐๐	๑๐๐,๐๐๐	๑๐๐,๐๐๐	๑๐๐,๐๐๐	๑๐๐,๐๐๐	ร้อยละความพึงพอใจของผู้เข้าร่วมโครงการ	๑.การดำเนินกิจกรรมต่างๆของสภาเด็กและเยาวชนตำบลขี้เหล็กมีประสิทธิภาพและประสิทธิผลเพิ่มขึ้น	กองการศึกษา
๗	โครงการฝึกอบรมให้ความรู้ด้านต่างๆแก่กลุ่มสตรี	เพื่อส่งเสริมให้ความรู้ด้านต่างๆให้แก่กลุ่มสตรีในพื้นที่	จัดอบรมให้ความรู้ด้านต่างๆแก่กลุ่มสตรี	๑๐,๐๐๐	๑๐,๐๐๐	๑๐,๐๐๐	๑๐,๐๐๐	๑๐,๐๐๐	ร้อยละความพึงพอใจของผู้เข้าร่วมโครงการ	สตรีผู้เข้าร่วมโครงการมีความรู้ด้านต่างๆเพิ่มมากขึ้น	สำนักปลัด
๘	โครงการฝึกอบรมให้ความรู้ พ.ร.บ.ข้อมูลข่าวสารแก่ประชาชน	๑.เพื่อส่งเสริมให้ความรู้ด้าน พรบ.ข้อมูลข่าวสารแกประชาชน ๒.เพื่อส่งเสริมให้ประชาชนมีส่วนร่วมกับท้องถิ่น	จัดอบรมให้ความรู้ด้าน พ.ร.บ. ข้อมูลข่าวสารแก่ประชาชน	๒๕,๐๐๐	๒๕,๐๐๐	๒๕,๐๐๐	๒๕,๐๐๐	๒๕,๐๐๐	ร้อยละความพึงพอใจของผู้เข้าร่วมโครงการ	ผู้เข้าร่วมโครงการมีมีความรู้เกี่ยวกับ พ.ร.บ. ข้อมูลข่าวสารเพิ่มขึ้น	สำนักปลัด
๙	โครงการค่ายฝึกทักษะทางวิชาการช่วงปิดภาคเรียน	๑.เพื่อให้นักเรียนใช้เวลาว่างในช่วงปิดภาคเรียนให้เป็นประโยชน์ ๒.เสริมสร้างทักษะทางวิชาการและประสบการณ์ให้แก่นักเรียน	จัดค่ายทางวิชาการและประสบการณ์แก่เด็กนักเรียนในพื้นที่	๕๐,๐๐๐	๕๐,๐๐๐	๕๐,๐๐๐	๕๐,๐๐๐	๕๐,๐๐๐	ร้อยละความพึงพอใจของผู้เข้าร่วมโครงการ	๑.นักเรียนใช้เวลาว่างในช่วงปิดภาคเรียนให้เป็นประโยชน์ ๒.นักเรียนได้รับความรู้ทางทักษะวิชาการและประสบการณ์	สำนักปลัด

ที่	โครงการ	วัตถุประสงค์	เป้าหมาย (ผลผลิตของโครงการ)	งบประมาณ					ตัวชี้วัด (KPI)	ผลที่คาดว่าจะได้รับ	หน่วยงานรับผิดชอบหลัก
				๒๕๖๑ (บาท)	๒๕๖๒ (บาท)	๒๕๖๓ (บาท)	๒๕๖๔ (บาท)	๒๕๖๕ (บาท)			
๑๐	โครงการสนับสนุนค่าใช้จ่ายในการบริหารสถานศึกษาโรงเรียนอนุบาลเทศบาลตำบลจอมแจ้ง	เพื่อให้สถานศึกษาในสังกัดเทศบาลมีความพร้อมในทุกด้านสำหรับการให้การศึกษาแก่เด็ก เช่น ค่าวัสดุ ค่าสาธารณูปโภค ค่าถ่ายเอกสาร ค่าจ้างเหมาแรง-งาน ค่าอาหารกลางวัน ค่าจัดกิจกรรมต่างๆ ฯลฯ ของโรงเรียนอนุบาลเทศบาลตำบลจอมแจ้ง	สนับสนุนค่าใช้จ่ายในการบริหารจัดการสถานศึกษาของโรงเรียนอนุบาลเทศบาลตำบลจอมแจ้ง	๑,๔๐๐,๐๐๐	๑,๔๐๐,๐๐๐	๑,๔๐๐,๐๐๐	๑,๔๐๐,๐๐๐	๑,๔๐๐,๐๐๐	ประสิทธิภาพในการปฏิบัติงานของบุคลากรเพิ่มขึ้น	สถานศึกษาในสังกัดเทศบาลมีความพร้อมในทุกด้านสำหรับการให้การศึกษาแก่เด็ก	กองการศึกษา
๑๑	โครงการจัดตั้งโรงเรียนอนุบาลเทศบาลตำบลจอมแจ้ง	เพื่อส่งเสริมและสร้างความพร้อมในการพัฒนาเด็กปฐมวัยให้เหมาะสมกับวัย	จัดตั้งโรงเรียนอนุบาล ๑ แห่ง	๔๐๐,๐๐๐	๔๐๐,๐๐๐	๔๐๐,๐๐๐	๔๐๐,๐๐๐	๔๐๐,๐๐๐	ร้อยละ ๘๐ การพัฒนาเด็กปฐมวัยเป็นไปตามเกณฑ์มาตรฐาน	เด็กวัยปฐมวัยได้รับการพัฒนาตามความเหมาะ-สมและเป็นไปตามเกณฑ์	กองการศึกษา
๑๒	ปรับปรุงอาคารเรียนศูนย์พัฒนาเด็กเล็กเทศบาลตำบลจอมแจ้ง	๑.เพื่อให้มีอาคาร/สิ่งปลูกสร้างได้มาตรฐานเหมาะสำหรับใช้เป็นพื้นที่การศึกษาสำหรับเด็กเล็ก	๑.ต่อเติมอาคารเรียน ๒.ปูพื้นกระเบื้องทางเดินเท้าระหว่างอาคารเรียน ๓.ปรับปรุงอาคารเรียนด้านอื่นๆ ให้เหมาะสมสำหรับเด็กนักเรียน	๒๐,๐๐๐	๒๐,๐๐๐	๒๐,๐๐๐	๒๐,๐๐๐	๒๐,๐๐๐	ร้อยละของอาคารและสิ่งปลูกสร้างของ ศพด.ได้รับมาตรฐาน	๑.มีอาคารเรียนที่เหมาะสำหรับเป็นสถานที่ศึกษา	กองช่าง
๑๓	ก่อสร้างถนน คสล.บริเวณหน้าศูนย์พัฒนาเด็กเล็กเทศบาลตำบลจอมแจ้ง	เพื่อให้มีความสะดวกปลอดภัยในการเดินทางสัญจรของผู้ปกครอง นักเรียน/ประชาชนทั่วไป	ถนน คสล. กว้าง ๓ ม. ยาว ๖๐ ม.	๙๙,๐๐๐	-	-	-	-	ร้อยละของเส้นทางสัญจรได้มาตรฐานนขึ้น	ผู้ปกครอง/ประชาชนทั่วไปมีความสะดวกปลอดภัยในการเดินทาง	กองช่าง
๑๔	ก่อสร้างรั้วสนามเด็กเล่นศูนย์พัฒนาเด็กเล็กเทษศบาลต่าบลจอมแจ้ง	เพื่อศูนย์พัฒนาเด็กเล็กมีความปลอดภัยเพิ่มมากขึ้นและเอื้อต่อการเรียนรู้ของเด็กนักเรียน	รั้วมาตรฐานรอบสนามเด็กเล่น	๗๐,๐๐๐	-	-	-	-	ร้อยละของอาคารและสิ่งปลูกสร้างของ ศพด.ได้มาตรฐาน	ภายใน ศพด.มีพื้นที่ที่ได้มาตรฐานและเหมาะแก่การจัดกิจกรรม	กองช่าง
๑๕	ก่อสร้าง/จัดตั้งศูนย์การเรียนรู้ตลอดชีวิตประจำชุมชน/หมู่บ้าน (ทุกหมู่บ้าน)	เพื่อส่งเสริม/สนับสนุนการเรียนรู้ตลอดชีวิตให้แก่ประชาชนทุกเพศทุกวัยในชุมชน/หมู่บ้าน	ก่อสร้างอาคารและจัดตั้งศูนย์เรียนรู้ ๑ แห่ง	๘๐๐,๐๐๐	๘๐๐,๐๐๐	๘๐๐,๐๐๐	๘๐๐,๐๐๐	๘๐๐,๐๐๐	ร้อยละความพึงพอใจของประชาชนในหมู่บ้าน/ชุมชน	ส่งเสริมให้ประชาชนทุกเพศทุกวัยมีความรู้เพิ่มมากขึ้น	สำนักปลัด กองช่าง

ที่	โครงการ	วัตถุประสงค์	เป้าหมาย (ผลผลิตของโครงการ)	งบประมาณ					ตัวชี้วัด (KPI)	ผลที่คาดว่าจะได้รับ	หน่วยงานรับผิดชอบหลัก
				๒๕๖๑ (บาท)	๒๕๖๒ (บาท)	๒๕๖๓ (บาท)	๒๕๖๔ (บาท)	๒๕๖๕ (บาท)			
๑๖	โครงการให้บริการรถรับ-ส่งนักเรียนศูนย์พัฒนาเด็กเล็กเทศบาลตำบลจอมแจ้ง	เพื่อแก้ปัญหาผู้ปกครองที่มีฐานะยากจนและผู้สูงอายุ ช่วยแบ่งเบาภาระผู้ปกครอง	จัดบริการรถรับ-ส่งนักเรียน	-	๑๘๐,๐๐๐	๑๘๐,๐๐๐	๑๘๐,๐๐๐	๑๘๐,๐๐๐	ร้อยละความพึงพอใจของนักเรียนและผู้ปกครอง	แก้ปัญหาผู้ปกครองที่มีฐานะยากจนและที่เป็นผู้สูงอายุ	กองการศึกษา
๑๗	โครงการทำเสาธงหน้าอาคาร ๓	๑.เพื่อให้นักเรียนได้ทำกิจกรรมหน้าเสาธงได้สะดวกและปลูกฝังให้นักเรียนมีความรักชาติ	เสาธงหน้าอาคาร ๓ จำนวน ๑ ต้น	๘๐,๐๐๐	๘๐,๐๐๐	๘๐,๐๐๐	๘๐,๐๐๐	๘๐,๐๐๐	ร้อยละของอาคาร/สิ่งปลูกสร้างของมีมาตรฐาน	นักเรียนทำกิจกรรมหน้าเสาธงได้สะดวกและมีความรักชาติ	กองการศึกษา
๑๘	โครงการก่อสร้างห้องน้ำครูอาคาร ๓	๑.เพื่อให้บริการและอำนวยความสะดวกให้กัยครู บุคลากรและผู้มาใช้บริการ ๒.เพื่อเป็นสัดส่วนของครูกับนักเรียน	ห้องน้ำครูจำนวน ๕ ห้อง	๑๘๐,๐๐๐	๑๘๐,๐๐๐	๑๘๐,๐๐๐	๑๘๐,๐๐๐	๑๘๐,๐๐๐	ร้อยละของอาคาร/สิ่งปลูกสร้างของมีมาตรฐาน	สามารถให้บริการและอำนวยความสะดวกให้กับครู บุคลากรและผู้มาใช้บริการ	กองช่าง กองการศึกษา
๑๙	โครงการสร้างโรงจอดรถอาคาร ๓	เพื่อให้ครู บุคลากร ผู้มาใช้บริการได้รับความสะดวก	โรงจอดรถอาคาร ๓ จำนวน ๑ โรง	-	-	๒๕๐,๐๐๐	๒๕๐,๐๐๐	๒๕๐,๐๐๐	ร้อยละอาคารสถานที่ของ ศพด.ได้มาตรฐาน	มีโรงจอดรถรองรับผู้มาใช้บริการ	กองช่าง กองการศึกษา
๒๐	โครงการก่อสร้างอาคารเรียนโรงเรียนอนุบาลเทศาลตำบลจอมแจ้ง	เพื่อให้มีอาคารสถานที่ในการจัดการเรียนการสอนระดับปฐมวัยที่ถูกต้องตามระเบียบของรัฐ	อาคารเรียน ๑ อาคาร	-	-	๒,๐๐๐,๐๐๐	๒,๐๐๐,๐๐๐	๒,๐๐๐,๐๐๐	ร้อยละอาคารสถานที่ของ ศพด.ได้มาตรฐาน	มีอาคารเรียนที่มีมาตรฐาน	กองช่าง กองการศึกษา
๒๑	โครงการจ้างเหมาบริการในงานต่างๆของศูนย์พัฒนาเด็กเล็กเทศบาลตำบลจอมแจ้ง	เพื่อจัดจ้างบริการในงานต่างๆที่เป็นการพัฒนาของศูนย์พัฒนาเด็กเล็กเทศบาลตำบลจอมแจ้ง	จ้างเหมาบริการในงานประเภทต่างๆ	-	-	๑,๕๐๐,๐๐๐	๑,๕๐๐,๐๐๐	๑,๕๐๐,๐๐๐	ร้อยละของการบริการมีเพียงพอต่อมาตรฐานของกรมส่งเสริมฯ	การบริการเพียงพอต่อมาตรฐานของกรมส่งเสริมฯ	กองการศึกษา

ก. ยุทธศาสตร์จังหวัดที่ ๒ การสร้างสังคมแห่งวัฒนธรรม ความรู้ ภูมิปัญญา จิตสาธารณะ และพัฒนาสักยภาพคนให้พร้อมรับกับการเปลี่ยนแปลง

ข. ยุทธศาสตร์กาพัฒนาของ อปท. ในเขตจังหวัดที่ ๕ การพัฒนาคุณภาพชีวิต

๕. ยุทธศาสต์การพัฒนา ด้านคุณภาพชีวิต

๕.๓ แผนงานสัคมสงเคราะห์ และแผนงานงบกลาง (กลยุทธ์/แนวทางการพัฒนาส่งเสริมสวัสดิการสังคมและการสงเคราะห์ผู้ด้อยโอกาส)

ที่	โครงการ	วัตถุประสงค์	เป้าหมาย (ผลผลิตของโครงการ)	งบประมาณ					ตัวชี้วัด (KPI)	ผลที่คาดว่าจะได้รับ	หน่วยงานรับผิดชอบหลัก
				๒๕๖๑ (บาท)	๒๕๖๒ (บาท)	๒๕๖๓ (บาท)	๒๕๖๔ (บาท)	๒๕๖๕ (บาท)			
๑	โครงการศูนย์บริการทางสังคมแบบมีส่วนร่วม (ศาลาสร้างสุข)	เพื่อส่งเสริมการดำเนินการต่างๆของศูนย์บริการทางสังคมแบบมีส่วนร่วม (ศาลาสร้างสุข)	สนับสนุนงบประมาณสำหรับใช้ดำเนินการต่างๆภายในศูนย์	๑๔๒,๕๐๐	๑๔๒,๕๐๐	๑๔๒,๕๐๐	๑๔๒,๕๐๐	๑๔๒,๕๐๐	ร้อยละความพึงพอใจของผู้ร่วมโครงการ	ศูนย์ฯดำเนินงานอย่างมีประสิทธิภาพมากขึ้นและเหมาะสำหรับใช้เป็นสถานที่บริการประชาชน	สำนักปลัด
๒	โครงการโรงเรียนผู้สูงอายุ	๑.เพื่อเสริมสร้างองค์ความรู้เพื่อการพัฒนาคุณภาพชีวิตที่ดีของผู้สูงอายุ ๒.เพื่อส่งเสริมให้ผู้สูงอายุรวมกลุ่มทำกิจกรรมร่วมกัน	จัดกิจกรรมต่างๆที่ส่งเสริมให้คุณภาพชีวิตของผู้สูงอายุ	๒๔,๐๐๐	๒๔,๐๐๐	๒๔,๐๐๐	๒๔,๐๐๐	๒๔,๐๐๐	ร้อยละความพึงพอใจของผู้สูงอายุเข้าร่วมโครงการ	ผู้สูงอายุมีคุณภาพชีวิตที่ดีขึ้นและสามารถพึงพาตนเองได้	สำนักปลัด
๓	โครงการศูนย์ฟื้นฟูสมรรถภาพคนพิการและผู้สูงอายุ	เพื่อส่งเสริมการดำเนินกิจกรรมต่างๆของศูนย์ฟื้นฟูสมรรถภาพ	จัดหา/จัดซื้อวัสดุอุปกรณ์หรือปรับปรุงซ่อมแซมวัสดุอุปกรณ์ที่มีอยู่ในศูนย์หรือดำเนินการอย่างอื่นที่เป็นการส่งเสริมการดำเนินกิจกรรมให้มีประสิทธิภาพ	๗๕,๐๐๐	๗๕,๐๐๐	๗๕,๐๐๐	๗๕,๐๐๐	๗๕,๐๐๐	ร้อยละความพึงพอใจของผู้รับบริการ	ศูนย์ฟื้นฟูสมรรถภาพฯมีการดำเนินงาน/กิจกรรมอย่างมีประสิทธิภาพ	สำนักปลัด
๔	การสงเคราะห์เบี้ยยังชีพผู้ป่วยเอดส์	เพื่อสงเคราะห์ผู้ป่วยเอดส์ให้มีรายได้สำหรับการดำรงชีพเพิ่มขึ้น	จ่ายเงินสงเคราะห์การยังชีพผู้ป่วยเอดส์ จำนวน ๓๕ รายๆละ ๕๐๐ บาทต่อเดือน จำนวน ๑๒ เดือน	๒๑๐,๐๐๐	๒๑๐,๐๐๐	๒๑๐,๐๐๐	๒๑๐,๐๐๐	๒๑๐,๐๐๐	ร้อยละความพึงพอใจของผู้ที่ได้รับการช่วยเหลือ	ผู้ป่วยเอดส์มีรายได้เพิ่มขึ้นและมีคุณภาพชีวิตที่ดีขึ้น	สำนักปลัด

ที่	โครงการ	วัตถุประสงค์	เป้าหมาย (ผลผลิตของโครงการ)	งบประมาณ					ตัวชี้วัด (KPI)	ผลที่คาดว่าจะได้รับ	หน่วยงานรับผิดชอบหลัก
				๒๕๖๑ (บาท)	๒๕๖๒ (บาท)	๒๕๖๓ (บาท)	๒๕๖๔ (บาท)	๒๕๖๕ (บาท)			
๕	โครงการเยี่ยมบ้านผู้สูงอายุ ผู้พิการและผู้ด้อยโอกาส	๑.เพื่อรับฟังปัญหาความต้องการผู้สูงอายุ ผู้พิการและผู้ด้อยโอกาส ๒.เพื่อตรวจสุขภาพเบื้องต้นแก่ผู้สูงอายุ ผู้พิการและผู้ด้อยโอกาส	จัดกิจกรรมออกตรวจเยี่ยมบ้านผู้สูงอายุ ผู้พิการและผู้ด้อยโอกาสและที่ติดเตียงเพื่อให้คำปรึกษาเกี่ยวกับสุขภาพ	๔,๕๐๐	๔,๕๐๐	๔,๕๐๐	๔,๕๐๐	๔,๕๐๐	ร้อยละของผู้สูงอายุที่อยู่ในภาวะยากลำบากได้รับการดูแล	๑.ได้รับทราบปัญหาของผู้สูงอายุ ผู้พิการและผู้ด้อยโอกาส เพื่อนำมาปรับการช่วยเหลือ ๒.ส่งเสริมการช่วยเหลือตัวเองของผู้สูงอายุ ผู้พิการและผู้ด้อยโอกาส ๓.คุณภาพชีวิตของผู้สูงอายุ ผู้พิการและผู้ด้อยโอกาสดีขึ้น	สำนักปลัด
๖	โครงการประชาสัมพันธ์สิทธิประโยชน์ของผู้สูงอายุ	เพื่อประชาสัมพันธ์สิทธิประโยชน์ข้อมูลด้านอื่นๆที่จำเป็นแก่ผู้สูงอายุในเขตเทศบาล	จัดทำแผ่นพับและป้ายประชา-สัมพันธ์แจกจ่ายกลุ่มเป้าหมายและจุดประชาสัมพันธ์หมู่บ้าน	๑,๕๐๐	๑,๕๐๐	๑,๕๐๐	๑,๕๐๐	๑,๕๐๐	ร้อยละความพึงพอใจของผู้ร่วมโครงการ	ผู้สูงอายุได้รับทราบข้อมูลข่าวสารด้านสิทธิ-ประโยชน์อย่างทั่วถึง	สำนักปลัด
๗	โครงการอบรมส่งเสริมและพัฒนาคุณภาพชีวิตผู้สูงอายุ	เพื่อเป็นการส่งเสริมให้ผู้สูงอายุมีความรู้ความเข้าใจเรื่องการปฏิบัติตนให้อยู่ในสังคมอย่างเป็นสุข	จัดอบรมให้ความรู้ด้านการดำรงชีวิตในวัยสูงอายุ เช่น การดูแลสุขภาพ การรับประทานอาหารที่ดี การปรับตัวในสภาวะต่างๆ	๖๐,๐๐๐	๖๐,๐๐๐	๖๐,๐๐๐	๖๐,๐๐๐	๖๐,๐๐๐	ร้อยละความพึงพอใจของผู้ร่วมโครงการ	ผู้สูงอายุมีพื้นฐานและมีความรู้ที่นำไปสู่การดูแลตนเองได้	สำนักปลัด
๘	โครงการวันผู้สูงอายุ	เพื่อส่งเสริมให้ผู้สูงอายุมีความรู้การดูแลตนเองเบื้องต้น ทั้งทางกายและจิตใจ	จัดอบรมให้ความรู้ด้านการดูแลตนเองของผู้สูงอายุ	๑๒๐,๐๐๐	๑๒๐,๐๐๐	๑๒๐,๐๐๐	๑๒๐,๐๐๐	๑๒๐,๐๐๐	ร้อยละความพึงพอใจของผู้ร่วมโครงการ	ผู้สูงอายุสามารถดูแลและช่วยเหลือตนเองได้	สำนักปลัด
๙	โครงการฝึกอบรมให้ความรู้แก่ผู้สูงอายุ	เพื่อส่งเสริมให้ผู้สูงอายุมีความรู้ในด้านต่างๆ ที่เกี่ยวข้องกับชีวิตประจำวัน	จัดอบรมให้ความรู้ด้านต่างๆแก่กลุ่มผู้สูงอายุ	๑๖,๕๐๐	๑๖,๕๐๐	๑๖,๕๐๐	๑๖,๕๐๐	๑๖,๕๐๐	ร้อยละความพึงพอใจของผู้ร่วมโครงการ	กลุ่มผู้สูงอายุผู้เข้าร่วมโครงการมีความรู้ด้านต่างๆที่ใช้ในชีวิตประจำวัน	สำนักปลัด

ที่	โครงการ	วัตถุประสงค์	เป้าหมาย (ผลผลิตของโครงการ)	งบประมาณ					ตัวชี้วัด (KPI)	ผลที่คาดว่าจะได้รับ	หน่วยงานรับผิดชอบหลัก
				๒๕๖๑ (บาท)	๒๕๖๒ (บาท)	๒๕๖๓ (บาท)	๒๕๖๔ (บาท)	๒๕๖๕ (บาท)			
๑๐	การจ่ายเบี้ยยังชีพผู้สูงอายุ	เพื่อสงเคราะห์ผู้สูงอายุให้มีรายได้สำหรับใช้ดำรงชีพเพิ่มขึ้น	จ่ายเงินสงเคราะห์การยังชีพผู้สูงอายุจำนวนประมาณ ๑,๓๐๖ คน จำนวน ๑๒ เดือน	๑๐,๑๔๖,๐๐๐	๑๐,๑๔๖,๐๐๐	๑๐,๑๔๖,๐๐๐	๑๐,๑๔๖,๐๐๐	๑๐,๑๔๖,๐๐๐	ร้อยละความพึงพอใจของผู้ที่ได้รับการช่วยเหลือ	ผู้สูงอายุมีรายได้เพิ่มขึ้นและมีคุณภาพชีวิตที่ดีขึ้น	สำนักปลัด
๑๑	การจ่ายเบี้ยยังชีพผู้พิการ	เพื่อสงเคราะห์ผู้พิการให้มีรายได้สำหรับใช้ดำรงชีพเพิ่มขึ้น	จ่ายเงินสงเคราะห์การยังชีพผู้พิการ จำนวน ๑๒ เดือน	๒,๔๐๐,๐๐๐	๒,๔๐๐,๐๐๐	๒,๔๐๐,๐๐๐	๒,๔๐๐,๐๐๐	๒,๔๐๐,๐๐๐	ร้อยละความพึงพอใจของผู้ที่ได้รับการช่วยเหลือ	ผู้พิการมีรายได้เพิ่มขึ้นและมีคุณภาพชีวิตที่ดีขึ้น	สำนักปลัด
๑๒	โครงการฝึกอบรมการดูแลผู้ป่วยกลุ่มติดเตียง	เพื่อเป็นการให้ความรู้แก่บุคคลผู้ดูแลผู้ป่วยกลุ่มติดเตียงให้มีความรู้พื้นฐานการดูแลผู้ป่วยทั้งทางร่างกายและจิตใจ	จัดอบรมบุคคลผู้ดูแลผู้ป่วยกลุ่มติดเตียง เช่น ญาติผู้ป่วย อาสาสมัคร ฯลฯ	๙,๐๐๐	๙,๐๐๐	๙,๐๐๐	๙,๐๐๐	๙,๐๐๐	ร้อยละความพึงพอใจของผู้เข้าโครงการ	ผู้ป่วยกลุ่มติดเตียงได้รับการดูแลอย่างถูกต้อง	สำนักปลัด

ก. ยุทธศาสตร์จังหวัดที่ ๔ การสร้างความมั่นคง ปลอดภัย และความสงบสุขของประชาชน

ข. ยุทธศาสตร์การพัฒนาของ อปท. ในเขตจังหวัดที่ ๖ การป้องกัน บรรเทาสาธารณภัยและการรักษาความเป็นระเบียบเรียบร้อยในชุมชน

๖. ยุทธศาสต์การพัฒนาการจัดระเบียบชุมชน สังคม และการรักษาความสงบเรียบร้อย

๖.๑ แผนงานการรักษาความสงบภายใน (กลยุทธ์/แนวทางการพัฒนาการจัดระเบียบชุมชน การรักษาความสงบเรียบร้อยและการป้องกันและบรรเทาสาธารณภัย)

ที่	โครงการ	วัตถุประสงค์	เป้าหมาย (ผลผลิตของโครงการ)	งบประมาณ					ตัวชี้วัด (KPI)	ผลที่คาดว่าจะได้รับ	หน่วยงานรับผิดชอบหลัก
				๒๕๖๑ (บาท)	๒๕๖๒ (บาท)	๒๕๖๓ (บาท)	๒๕๖๔ (บาท)	๒๕๖๕ (บาท)			
๑	โครงการป้องกันและลดอุบัติเหตุทางถนนช่วงเทศกาลปีใหม่	เพื่ออำนวยความสะดวกแก่ประชาชน นักท่องเที่ยวให้ได้รับความสะดวกในการใช้เส้นทางช่วงเทศกาลและเป็นการเฝ้าระวังไม่ให้เกิดอุบัติเหตุทางถนน	จัดทำหรือตั้งจุดบริการประชาชนทั่วไป นักท่องเที่ยว เพื่อให้ข้อมูลการเดินทางหรือช่วยเหลือหรืออำนวยความสะดวกหากเกิดกรณีฉุกเฉิน	๑,๕๐๐	๑,๕๐๐	๑,๕๐๐	๑,๕๐๐	๑,๕๐๐	ร้อยละความพึงพอใจของผู้รับบริการ	ประชาชน นักท่องเที่ยวได้รับการอำนวยความสะดวกในการใช้เส้นทางสัญจรในช่วงเทศกาลและช่วยลดอุบัติเหตุ	สำนักปลัด
๒	โครงการป้องกันและลดอุบัติเหตุทางถนนช่วงเทศกาลสงกรานต์	เพื่ออำนวยความสะดวกแก่ประชาชน นักท่องเที่ยวให้ได้รับความสะดวกในการใช้เส้นทางช่วงเทศกาลและเป็นการเฝ้าระวังไม่ให้เกิดอุบัติเหตุทางถนน	จัดทำหรือตั้งจุดบริการประชาชนทั่วไป นักท่องเที่ยว เพื่อให้ข้อมูลการเดินทางหรือช่วยเหลือหรืออำนวยความสะดวกหากเกิดกรณีฉุกเฉิน	๑,๕๐๐	๑,๕๐๐	๑,๕๐๐	๑,๕๐๐	๑,๕๐๐	ร้อยละความพึงพอใจของผู้รับบริการ	ประชาชน นักท่องเที่ยวได้รับการอำนวยความสะดวกในการใช้เส้นทางสัญจรในช่วงเทศกาลและช่วยลดอุบัติเหตุ	สำนักปลัด
๓	โครงการป้องกันแก้ไขปัญหาหมอกควัน ไฟป่า ภัยแล้ง	เพื่อป้องกันแก้ไขปัญหาหมอกควัน ไฟป่า ภัยแล้ง	จัดกิจกรรมรณรงค์ให้ความรู้การป้องกันแก้ไขปัญหาหมอกควัน ไฟป่า ภัยแล้ง หรือจัดกิจกรรมอื่นที่เกี่ยวข้อง	๖,๐๐๐	๖,๐๐๐	๕๐,๐๐๐	๕๐,๐๐๐	๕๐,๐๐๐	ร้อยละความพึงพอใจในการแก้ไขปัญหาหมอกควัน ไฟป่า	ปัญหาหมอกควัน ไฟป่า ภัยแล้ว ได้รับการป้องกันและแก้ไขอย่างมีประสิทธิภาพ	สำนักปลัด
๔	โครงการฝึกอบรม/ทบทวนและทัศนศึกษาดูงานของ อปพร.	เพื่อให้ อปพร.ได้รับการฝึกอบรมเพื่อเติมความรู้และประสบการณ์ในการปฏิบัติหน้าที่	จัดฝึกอบรมให้ความรู้ด้านต่างๆ แก่ อปพร. และทัศนศึกษาดูงานนอกสถานที่	๑๕๐,๐๐๐	๑๕๐,๐๐๐	๑๕๐,๐๐๐	๑๕๐,๐๐๐	๑๕๐,๐๐๐	ร้อยละความพึงพอใจของผู้ร่วมโครงการ	อปพร.มีความรู้ด้านการช่วยเหลือด้านสาธารณภัยเพิ่มขึ้น	สำนักปลัด
๕	โครงการส่งเสริมความรู้เกี่ยวกับการป้องกันสาธารณภัยแก่ประชาชน	เพื่อเสริมสร้างให้ประชาชนได้มีความรู้ด้านภัยสาธารณภัยและการป้องกัน	จัดอบรมให้ความรู้ด้านการป้องกันภัยสาธารณภัยต่างๆ	๒๕,๐๐๐	๒๕,๐๐๐	๒๕,๐๐๐	๒๕,๐๐๐	๒๕,๐๐๐	ร้อยละความพึงพอใจของผู้ร่วมโครงการ	ประชาชนมีความรู้ด้านภัยสาธารณภัยและการป้องกันและแก้ไขอย่างมี	สำนักปลัด

ที่	โครงการ	วัตถุประสงค์	เป้าหมาย (ผลผลิตของโครงการ)	งบประมาณ					ตัวชี้วัด (KPI)	ผลที่คาดว่าจะได้รับ	หน่วยงานรับผิดชอบหลัก
				๒๕๖๑ (บาท)	๒๕๖๒ (บาท)	๒๕๖๓ (บาท)	๒๕๖๔ (บาท)	๒๕๖๕ (บาท)			
๖	โครงการบริหารจัดการศูนย์ปรองดองสมานฉันท์เทศบาล	เพื่อให้การบริหารจัดการศูนย์ฯ ได้เป็นไปอย่างมีประสิทธิภาพและประสิทธิผลโดยเน้นความสามัคคีของประชาชนในระดับตำบล	จัดอบรมหรือประชุมหรือจัดทำสื่อเผยแพร่หรือจัดกิจกรรมต่างๆอันเกี่ยวเนื่องกับการสร้างความปรองดองสมานฉันท์ระดับตำบล	๒๐,๐๐๐	๒๐,๐๐๐	๒๐,๐๐๐	๒๐,๐๐๐	๒๐,๐๐๐	ร้อยละความพึงพอใจของประชาชนในเขตเทศบาล	ประชาชนมีความสมานฉันท์และมีส่วนร่วมในการสร้างความปรองดองในระดับท้องถิ่น	สำนักปลัด
๗	โครงการฝึกอบรมให้ความรู้ด้านการป้องกันไฟป่าแก่ประชาชน	๑.เพื่อเป็นการให้ความรู้แก่ประชาชนทั่วไปด้านการป้องกันไฟป่า ๒.เพื่อเป็นการสร้างเครือข่ายในการเฝ้าระวังไฟป่า	จัดฝึกอบรมให้ความรู้ด้านการป้องกันไฟป่าแก่ประชาชนทั่วไป	๒๐,๐๐๐	๒๐,๐๐๐	๒๐,๐๐๐	๒๐,๐๐๐	๒๐,๐๐๐	ร้อยละความพึงพอใจของผู้เข้าร่วมโครงการ	๑.ประชาชนทั่วไปมีความรู้ด้านการป้องกันไฟป่าและมีส่วนร่วมในการป้องกันและแก้ไขปัญหา ๒.ในเขตพื้นที่มีความเสี่ยงการเกิดไฟป่าลดลง ๓.มีเครือข่ายในการเฝ้าระวังไฟป่ามากขึ้น	สำนักปลัด
๘	จัดทำป้ายประจำ ซอย/ตรอกทุกหมู่บ้าน/ชุมชนในเขตเทศบาล	๑.เพื่ออำนวยความสะดวกแก่ประชาชนโดยทั่วไปในการติดต่อสื่อสารภายในหมู่บ้าน/ชุมชน ๒.เพื่อให้ภายในหมู่บ้าน/ชุมชนมีความเป็นระเบียบเรียบร้อย	ติดตั้งป้ายประจำซอย/ตรอกทุกหมู่บ้าน/ชุมชน	๑๕๐,๐๐๐	๑๕๐,๐๐๐	๑๕๐,๐๐๐	๑๕๐,๐๐๐	๑๕๐,๐๐๐	ร้อยละของพื้นที่ดำเนินการ	๑.ประชาชนทั่วไปได้รับการติดต่อสื่อสารภายในหมู่บ้าน ๒.ภายในหมู่บ้าน/ชุมชนมีความเป็นระเบียบเรียบร้อยมมากขึ้น	สำนักปลัด
๙	ติดตั้งไฟสัญญาณจราจร (ทุกหมู่บ้าน)	เพื่อลดปัญหาหรืออุบัติเหตุบนท้องถนน	ติดตั้งไฟจราจร (แดง ส้ม เขียว)	๕๐๐,๐๐๐	๕๐๐,๐๐๐	๕๐๐,๐๐๐	๕๐๐,๐๐๐	๕๐๐,๐๐๐	อัตราการเกิดอุบัติเหตุลดน้อยลง	อุบัติเหตุบนท้องถนนลดลง	สำนักปลัด
๑๐	สร้างแนวกันไฟรอบป่าชุมชน ทุกหมู่บ้าน	เพื่อลดปัญหาการไหม้ของป่าชุมชน	แนวกันไฟบริเวณป่าชุมชน	๑๐๐,๐๐๐	๑๐๐,๐๐๐	๑๐๐,๐๐๐	๑๐๐,๐๐๐	๑๐๐,๐๐๐	อัตราการเผาป่าหรือเผาลักษณะอื่นๆในพื้นที่ลดลง	ปัญหาหมอกควันไฟป่าภัยแล้ง ได้รับการป้องกันและแก้ไข	สำนักปลัด

ก. ยุทธศาสตร์จังหวัดที่ ๔ การสร้างความมั่นคง ปลอดภัย และความสงบสุขของประชาชน

ข. ยุทธศาสตร์การพัฒนาของ อปท. ในเขตจังหวัดที่ ๖ การป้องกัน บรรเทาสาธารณภัยและการรักษาความเป็นระเบียบเรียบร้อยในชุมชน

๖. ยุทธศาสต์การพัฒนาการจัดระเบียบชุมชน สังคม และการรักษาความสงบเรียบร้อย

๖.๒ แผนงานสร้างความเข้มแข็งของชุมชน (กลยุทธ์/แนวทางการพัฒนาการป้องกันและแก้ไขปัญหาอาญชกรรม อบายมุขและสิ่งเสพติด)

ที่	โครงการ	วัตถุประสงค์	เป้าหมาย (ผลผลิตของโครงการ)	งบประมาณ					ตัวชี้วัด (KPI)	ผลที่คาดว่าจะได้รับ	หน่วยงานรับผิดชอบหลัก
				๒๕๖๑ (บาท)	๒๕๖๒ (บาท)	๒๕๖๓ (บาท)	๒๕๖๔ (บาท)	๒๕๖๕ (บาท)			
๑	โครงการป้องกันและแก้ไขปัญหายาเสพติด	เพื่อให้ความรู้แก่ประชาชน เยาวชน กลุ่มเสี่ยงในด้านการป้องกันแก้ไขยาเสพติด	จัดอบรมให้ความรู้ด้านยาเสพติดหรือออกเยี่ยมดูแลและให้ความรู้แก่ประชาชน เยาวชนและกลุ่มเสี่ยง	๕๐,๐๐๐	๕๐,๐๐๐	๕๐,๐๐๐	๕๐,๐๐๐	๕๐,๐๐๐	ร้อยละความพึงพอใจของผู้เข้าร่วมโครงการ	ประชาชน/เยาวชน/กลุ่มเสี่ยง มีความรู้ด้านสะดวกในการใช้เส้นทางการแก้ไขปัญหายาเสพติดและมีส่วนร่วมในการลดปัญหายาเสพติด	สำนักปลัด
๒	โครงการติดตั้งกล้อง CCTV	เพื่อป้องกันการแพร่ระบาดของยาเสพติดภายในพื้นที่	ติดตั้งกล้อง CCTV พร้อมระบบตามพื้นที่เสี่ยง	๑,๕๐๐,๐๐๐	๑,๕๐๐,๐๐๐	๑,๕๐๐,๐๐๐	๑,๕๐๐,๐๐๐	๑,๕๐๐,๐๐๐	ร้อยละการแพร่ระบาดของยาเสพติดในพื้นที่ลดลง	ป้องกันการระบาดของยาเสพติดในพื้นที่	สำนักปลัด

ก. ยุทธศาสตร์จังหวัดที่ ๕ การพัฒนาระบบบริหารจัดการภาครัฐและการให้บริการประชาชนที่มีประสิทธิภาพ โปร่งใสและเป็นธรรม

ข. ยุทธศาสตร์การพัฒนาของ อปท. ในเขตจังหวัดที่ ๗ การบริการจัดการบ้านเมืองที่ดี

๗. ยุทธศาสต์การพัฒนาด้านการบริหารจัดการบ้านเมืองที่ดี

๗.๑ แผนงานบริหารงานทั่วไป (กลยุทธ์/แนวทางการพัฒนาการเสริมสร้างประสิทธิภาพและธรรมภิบาลในการบริหารจัดการองค์กร)

ที่	โครงการ	วัตถุประสงค์	เป้าหมาย (ผลผลิตของโครงการ)	งบประมาณ					ตัวชี้วัด (KPI)	ผลที่คาดว่าจะได้รับ	หน่วยงานรับผิดชอบหลัก
				๒๕๖๑ (บาท)	๒๕๖๒ (บาท)	๒๕๖๓ (บาท)	๒๕๖๔ (บาท)	๒๕๖๕ (บาท)			
๑	โครงการส่งเสริมการบริหารจัดการหอพระศตวรรษมุนีศรีแม่แตง	เพื่อให้การดูแลรักษาสถานที่บริเวณหอพระฯ มีความสวยงามและเหมาะสำหรับเป็นสถานที่ใช้ประกอบศาสนพิธี	จัดจ้างผู้ดูแลทำความสะอาด ตัดแต่งหญ้าดูแลต้นไม้ และจ่ายเป็นค่าใช้จ่ายต่างๆในการบริหารจัดการ	๒๐,๐๐๐	๒๐,๐๐๐	๒๐,๐๐๐	๒๐,๐๐๐	๒๐,๐๐๐	ร้อยละของพื้นที่บริเวณหอพระศตวรรษมุนีมีความสวยงาม	หอพระศตวรรษมุนีศรีแม่แตง มีความสวยงามและเหมาสำหรับเป็นสถานที่ใช้ประกอบศาสนพิธี	สำนักปลัด
๒	โครงการเทศบาลบริการเชิงรุก (เทศบาลเคลื่อนที่)	๑.เพื่อออกให้บริการประชาชนด้านต่างๆนอกสถานที่ ๒.เพื่อเป็นการลดขั้นตอนการปฏิบัติงานและรับฟังความคิดเห็นของประชาชนด้านต่างๆ	จัดกิจกรรมออกให้บริการด้านต่างๆแก่ประชาชนนอกสำนักงาน	๒๐,๐๐๐	๒๐,๐๐๐	๒๐,๐๐๐	๒๐,๐๐๐	๒๐,๐๐๐	ร้อยละความพึงพอใจของผู้รับบริการ	ประชาชนได้รับความสะดวกและได้รับบริการด้านต่างๆอย่างทั่วถึง	สำนักปลัด
๓	โครงการประชุมประชาคมเพื่อจัดทำแผนพัฒนาเทศบาล	๑.เพื่อส่งเสริมให้ประชาชนมีส่วนร่วมในการพัฒนาท้องถิ่นและเสนอแนวทางในการแก้ไขปัญหาต่างๆ รวมถึงเป็นการส่งเสริมการปกครองระบอบประชาธิปไตยฯ ๒.เพื่อให้แผนชุมชนของแต่ละหมู่บ้านสอดคล้องกับแผนพัฒนาของเทศบาล	จัดเวทีประชาคมให้ประชาชนทุกหมู่บ้าน/ชุมชนได้เสนอความต้องการในการพัฒนาหรือแก้ไขในพื้นที่ของตน ทั้งนี้เพื่อนำความต้องการ/ปัญหาดังกล่าวมาบรรจุไว้ในแผนพัฒนาเทศบาล	๒๐,๐๐๐	๒๐,๐๐๐	๒๐,๐๐๐	๒๐,๐๐๐	๒๐,๐๐๐	ร้อยละของแผนชุมชนที่สอดคล้องกับแผนพัฒนาเทศบาล	๑.ประชาชนมีส่วนร่วมในการพัฒนาท้องถิ่นและเสนอแนวทางในการแก้ไขปัญหาต่างๆ รวมถึงเป็นการส่งเสริมการปกครองระบอบประชาธิปไตยฯ ๒.เพื่อให้แผนชุมชนสอดคล้องกับกับแผนพัฒนาของเทศบาล	สำนักปลัด

ที่	โครงการ	วัตถุประสงค์	เป้าหมาย (ผลผลิตของโครงการ)	งบประมาณ					ตัวชี้วัด (KPI)	ผลที่คาดว่าจะได้รับ	หน่วยงานรับผิดชอบหลัก
				๒๕๖๑ (บาท)	๒๕๖๒ (บาท)	๒๕๖๓ (บาท)	๒๕๖๔ (บาท)	๒๕๖๕ (บาท)			
๔	โครงการประชุมสภาเทศบาลสัญจร	เพื่อส่งเสริมให้ประชาชนมีส่วนร่วมประชุมสภาฯ รวมถึงเป็นการส่งเสริมการปกครองระบอบประชาธิปไตยฯ	จัดประชุมสภานอกสถานที่เพื่อรับฟังความคิดเห็นของประชาชนในด้านต่างๆ	๑๕,๐๐๐	๑๕,๐๐๐	๑๕,๐๐๐	๑๕,๐๐๐	๑๕,๐๐๐	ร้อยละความพึงพอใจของผู้เข้าร่วมโครงการ	ประชาชนมีส่วนร่วมประชุมสภาฯ และได้เสนอความคิดเห็นต่างๆ	สำนักปลัด
๕	โครงการบริหารจัดการศูนย์การเรียน ไอ.ซี.ที. "เพื่อพ่อหลวง" ตำบลขี้เหล็ก	เพื่อบริหารจัดการศูนย์ให้มีประสิทธิภาพในการบริการประชาชน	ส่งเสริมการบริหารจัดการของศูนย์ฯ	๖๐,๐๐๐	๖๐,๐๐๐	๖๐,๐๐๐	๖๐,๐๐๐	๖๐,๐๐๐	ร้อยละความพึงพอใจของผู้รับบริการ	บริหารจัดการศูนย์ฯ ให้มีประสิทธิภาพในการให้บริการประชาชน	สำนักปลัด
๖	โครงการอบรมให้ความรู้เกี่ยวกับสิทธิ-ประโยชน์และเส้นทางความก้าวหน้าในการปฏิบัติราชการ	เพื่อให้ข้าราชการ/พนักงานจ้างทราบถึงกฎ ระเบียบ/ข้อบังคับและหลักเกณฑ์ที่เกี่ยวข้องกับการปฏิบัติงานราชการ,ความก้าวหน้าในสายงาน,สิทธิสวัสดิการ	จัดอบรมให้ความรู้ด้านหลักเกณฑ์การบริหารบุคคลและกฎหมายที่เกี่ยวข้อง	๒๐,๐๐๐	๒๐,๐๐๐	๒๐,๐๐๐	๒๐,๐๐๐	๒๐,๐๐๐	ร้อยละการปฏิบัติราชการในหน่วยงานมีประสิทธิภาพเพิ่มขึ้น	ข้าราชการ/พนักงานจ้างมีความรู้ด้านหลักเกณฑ์การบริหารงานบุคคลและกฎระเบียบที่เกี่ยวข้องเพิ่มขึ้น	สำนักปลัด
๗	โครงการอบรมให้ความรู้เรื่องการป้องกันผลประโยชน์ทับซ้อน	เพื่อให้ความรู้แก่บุคลากรในสังกัดเรื่องการป้องกันผลประโยชน์ทับซ้อน	จัดอบรมให้ความรู้ด้านหลักเกณฑ์การบริหารงานบุคคลและกฎหมายที่เกี่ยวข้อง	๒๐,๐๐๐	๒๐,๐๐๐	๒๐,๐๐๐	๒๐,๐๐๐	๒๐,๐๐๐	ร้อยละการปฏิบัติราชการในหน่วยงานมีประสิทธิภาพเพิ่มขึ้น	ข้าราชการ/พนักงานจ้างมีความรู้ด้านหลักเกณฑ์การบริหารงานบุคคลและกฎระเบียบที่เกี่ยวข้องเพิ่มขึ้น	สำนักปลัด
๘	โครงการอบรมให้ความรู้ด้านบทบาทหน้าที่ของคณะกรรมการหมู่บ้านในการมีส่วนร่วมในการพัฒนาท้องถิ่น	เพื่อส่งเสริมคณะกรรมการหมู่-บ้านมีความรู้ความในบทบาทหน้าที่ของตนเองในการมีส่วนร่วมในการพัฒนา	จัดอบรมให้ความรู้ด้านต่างๆ ที่เกี่ยวข้องกับบทบาทหน้าที่ของคณะกรรมการหมู่บ้าน โดยเฉพาะการมีส่วนร่วมในการพัฒนาท้องถิ่น	๒๐,๐๐๐	๒๐,๐๐๐	๒๐,๐๐๐	๒๐,๐๐๐	๒๐,๐๐๐	ร้อยละการมีส่วนร่วมในการพัฒนาท้องถิ่นเพิ่มมากขึ้น	การพัฒนาท้องถิ่นเป็นไปในทิศทางเดียวกันกับการพัฒนาหน่วยงานอื่นในพื้นที่มากขึ้น	สำนักปลัด

ที่	โครงการ	วัตถุประสงค์	เป้าหมาย (ผลผลิตของโครงการ)	งบประมาณ					ตัวชี้วัด (KPI)	ผลที่คาดว่าจะได้รับ	หน่วยงานรับผิดชอบหลัก
				๒๕๖๑ (บาท)	๒๕๖๒ (บาท)	๒๕๖๓ (บาท)	๒๕๖๔ (บาท)	๒๕๖๕ (บาท)			
๑๕	อุดหนุนองค์กรปกครองส่วนท้องถิ่นตามโครงการบริหารจัดการศูนย์ปฏิบัติการร่วมในการช่วยเหลือประชาชนขององค์กรครองส่วนท้องถิ่ร	เพื่อสนับสนุนการบริหารจัดการศูนย์ปฏิบัติการร่วมในการช่วยเหลือประชาชนขององค์กรปกครองส่วนท้องถิ่นให้บรรลุวัตถุประสงค์	อุดหนุนองค์กรปกครองส่วนท้องถิ่นเขตอำเภอแม่แตง	๓๐,๐๐๐	๓๐,๐๐๐	๓๐,๐๐๐	๓๐,๐๐๐	๓๐,๐๐๐	ร้อยละ ๙๐ การบริหารจัดการศูนย์ฯ บรรลุวัตถุประสงค์	การบริหารจัดการศูนย์ปฏิบัติการร่วมฯบรรลุวัตถุประสงค์	กองคลัง

ที่	โครงการ	วัตถุประสงค์	เป้าหมาย (ผลผลิตของโครงการ)	งบประมาณ					ตัวชี้วัด (KPI)	ผลที่คาดว่าจะได้รับ	หน่วยงานรับผิดชอบหลัก
				๒๕๖๑ (บาท)	๒๕๖๒ (บาท)	๒๕๖๓ (บาท)	๒๕๖๔ (บาท)	๒๕๖๕ (บาท)			
๖	อุดหนุนการไฟฟ้าส่วนภูมิภาค ตามโครงการขยายเขตไฟฟ้าพร้อมสายพาดดับ หมู่ที่ ๘ บ้านปางเปา	เพื่อให้ประชาชนมีไฟฟ้าใช้อย่างทั่วถึงและเพียงพอ	ขยายเขตไฟฟ้าพร้อมสายพาดดับ หมู่ที่ ๘ บ้านปางเปา	๑๐๐,๐๐๐	๑๐๐,๐๐๐	๑๐๐,๐๐๐	๑๐๐,๐๐๐	๑๐๐,๐๐๐	ร้อยละของไฟฟ้าสาธารณะไฟฟ้าในครัวเรือนได้มาตรฐานเพิ่มขึ้น	ประชาชนมีไฟฟ้าใช้อย่างทั่วถึงและเพียงพอ	กองช่าง
๗	อุดหนุนการไฟฟ้าส่วนภูมิภาค ตามโครงการขยายเขตไฟฟ้าพร้อมสายพาดดับ หมู่ที่ ๙ บ้านห้วยไร่	เพื่อให้ประชาชนมีไฟฟ้าใช้อย่างทั่วถึงและเพียงพอ	ขยายเขตไฟฟ้าพร้อมสายพาดดับ หมู่ที่ ๙ บ้านห้วยไร่	๑๐๐,๐๐๐	๑๐๐,๐๐๐	๑๐๐,๐๐๐	๑๐๐,๐๐๐	๑๐๐,๐๐๐	ร้อยละของไฟฟ้าสาธารณะไฟฟ้าในครัวเรือนได้มาตรฐานเพิ่มขึ้น	ประชาชนมีไฟฟ้าใช้อย่างทั่วถึงและเพียงพอ	กองช่าง
๘	อุดหนุนการไฟฟ้าส่วนภูมิภาค ตามโครงการขยายเขตไฟฟ้าพร้อมสายพาดดับ หมู่ที่ ๑๐ บ้านทุ่งสีทอง	เพื่อให้ประชาชนมีไฟฟ้าใช้อย่างทั่วถึงและเพียงพอ	ขยายเขตไฟฟ้าพร้อมสายพาดดับ หมู่ที่ ๑๐ บ้านทุ่งสีทอง	๑๐๐,๐๐๐	๑๐๐,๐๐๐	๑๐๐,๐๐๐	๑๐๐,๐๐๐	๑๐๐,๐๐๐	ร้อยละของไฟฟ้าสาธารณะไฟฟ้าในครัวเรือนได้มาตรฐานเพิ่มขึ้น	ประชาชนมีไฟฟ้าใช้อย่างทั่วถึงและเพียงพอ	กองช่าง
๙	อุดหนุนการไฟฟ้าส่วนภูมิภาค ตามโครงการขยายเขตไฟฟ้าพร้อมสายพาดดับ หมู่ที่ ๑๑ บ้านปงแสงทอง	เพื่อให้ประชาชนมีไฟฟ้าใช้อย่างทั่วถึงและเพียงพอ	ขยายเขตไฟฟ้าพร้อมสายพาดดับ หมู่ที่ ๑๑ บ้านปงแสงทอง	๑๐๐,๐๐๐	๑๐๐,๐๐๐	๑๐๐,๐๐๐	๑๐๐,๐๐๐	๑๐๐,๐๐๐	ร้อยละของไฟฟ้าสาธารณะไฟฟ้าในครัวเรือนได้มาตรฐานเพิ่มขึ้น	ประชาชนมีไฟฟ้าใช้อย่างทั่วถึงและเพียงพอ	กองช่าง
๑๐	ก่อสร้างท่อลอดเหลี่ยมข้ามห้วยแม่ขะจาน บริเวณบ้านขางไหล ชมพู หมู่ที่ ๖ บ้านร่ำเปิง	เพื่อให้มีการสัญจรไปมาสะดวก	ท่อลอดเหลี่ยม คสล.	-	-	๑,๐๐๐,๐๐๐	๑,๐๐๐,๐๐๐	๑,๐๐๐,๐๐๐	ร้อยละ ๙๐ การสัญจรไปมาสะดวกขึ้น	การสัญจรไปมาสะดวกขึ้น	กองช่าง
๑๑	ขยายสะพานข้ามห้วยแม่ขะจาน บริเวณหลังวัดร่ำเปิง หมู่ที่ ๖ บ้านร่ำเปิง	เพื่อสะดวกในการสัญจรไปมา	ขยายสะพาน ๑ แห่ง ข้างละ ๑๕๐ ซม.	-	-	-	๓๐๐,๐๐๐	๓๐๐,๐๐๐	ร้อยละ ๙๐ การสัญจรไปมาสะดวกขึ้น	การสัญจรไปมาสะดวกขึ้น	กองช่าง
๑๒	ก่อสร้างถนน Over-lay บริเวณบ้านนายตั๋น ถึง ถนนบายพาส หมู่ที่ ๘ บ้านปางเปา	เพื่อให้มีการสัญจรไปมาสะดวก	ถนน Over-lay กว้าง ๓ ม. ยาว ๑,๐๐๐ ม. หนา ๐.๑๕ ม.	-	-	๑,๐๐๐,๐๐๐	๑,๐๐๐,๐๐๐	๑,๐๐๐,๐๐๐	ร้อยละ ๙๐ การสัญจรไปมาสะดวกขึ้น	การสัญจรไปมาสะดวกขึ้น	กองช่าง
๑๓	ก่อสร้างถนน Over-lay เชื่อมระหว่างตำบล (คันคลองชลประทาน) หมู่ที่ ๖ บ้านร่ำเปิง ถึง หมู่ที่ ๑ บ้านบวกหมื้อ (ทต.สันมหาพน)	เพื่อให้มีการสัญจรไปมาสะดวก	ช่วงที่ ๑ หมู่ที ๑- หมู่ที่ ๔ กว้าง ๖ ม ยาว ๑,๗๙๕ ม. ช่วงที่ ๒ หมู่ที ๑๐- หมู่ที่ ๑ บ้านบวกหมื้อ กว้าง ๖ ม. ยาว ๑,๒๗๐ ม.	-	๑๑,๙๐๐,๐๐๐	๑๑,๙๐๐,๐๐๐	๑๑,๙๐๐,๐๐๐	๑๑,๙๐๐,๐๐๐	ร้อยละ ๙๐ การสัญจรไปมาสะดวกขึ้น	การสัญจรไปมาสะดวกขึ้น	กองช่าง

แบบ ผ.๐๓

บัญชีครุภัณฑ์
แผนพัฒนาท้องถิ่น (พ.ศ.๒๕๖๑-๒๕๖๕)
เทศบาลตำบลจอมแจ้ง อำเภอแม่แตง จังหวัดเชียงใหม่

ที่	แผนงาน	หมวด	ประเภท	วัตถุประสงค์	เป้าหมาย (ผลผลิตของครุภัณฑ์)	งบประมาณ					หน่วยงานที่รับผิดชอบ
						๒๕๖๑ (บาท)	๒๕๖๒ (บาท)	๒๕๖๓ (บาท)	๒๕๖๔ (บาท)	๒๕๖๕ (บาท)	
๑	บริหารงานทั่วไปเกี่ยวกับการศึกษา	ค่าวัดุ	ค่าอาหารเสริม (นม)	เพื่อให้เด็กนักเรียนมีสุขภาพที่ดี ส่งเสริมพัฒนาการเด็กและมีร่างกายแข็งแรงพร้อมสำหรับการเรียนรู้	จัดซื้อ/จัดหาอาหารเสริมนมให้นักเรียน ศพด.ในสังกัดเทศบาลตำบลจอมแจ้ง	๓๓๕,๗๗๗	๓๓๕,๗๗๗	๓๓๕,๗๗๗	๓๓๕,๗๗๗	๓๓๕,๗๗๗	กองการศึกษา
๒	บริหารงานทั่วไปเกี่ยวกับการศึกษา	ค่าวัสดุ	ค่าอาหารเสริม (นม)	เพื่อให้เด็กนักเรียนมีสุขภาพที่ดี ส่งเสริมพัฒนาการเด็กและมีร่างกายแข็งแรงพร้อมสำหรับการเรียนรู้	จัดซื้อ/จัดหาอาหารเสริมนมให้นักเรียนโรงเรียนร่ำเปิงวิทยาและโรงเรียนวัดห้วยไร่	๖๐๑,๖๘๗	๖๐๑,๖๘๗	๖๐๑,๖๘๗	๖๐๑,๖๘๗	๖๐๑,๖๘๗	กองการศึกษา
๓	บริหารงานทั่วไปเกี่ยวกับการศึกษา	ค่าวัสดุ	วัสดุกีฬา วัสดุดนตรี	เพื่อส่งเสริมให้ประชาชน/เยาวชนใช้เวลาว่างให้เกิดประโยชน์ โดยการเล่นกีฬาหรือดนตรีพื้นเมือง	จัดซื้ออุปกรณ์ด้านกีฬาหรือดนตรีพื้นเมืองให้แก่ประชาชน/เยาวชน	๙๐,๐๐๐	๙๐,๐๐๐	๙๐,๐๐๐	๙๐,๐๐๐	๙๐,๐๐๐	ศึกษา
๔	การรักษาความสงบภายใน	ค่าครุภัณฑ์ ที่ดินและสิ่งก่อสร้าง	ครุภัณฑ์ยานยนต์และขนส่ง	เพื่อเป็นการอำนวยความสะดวกแกประชาชนโดยทั่วไปในการช่วยเหลือด้านกู้ชีพกู้ภัย	รถพยาบาลฉุกเฉิน จำนวน ๑ คัน ตามมาตรฐาน						สำนักปลัด
๕	การรักษาความสงบภายใน	ค่าครุภัณฑ์ ที่ดินและสิ่งก่อสร้าง	ครุภัณฑ์อื่นๆ	เพื่อลดปัญหาหรืออุบัติเหตุบนท้องถนน	สัญญาณไฟกระพริบ/ไฟฉุกเฉิน จำนวน ๑๐ ชุด และกระจกโค้งจราจร จำนวน ๒๐ ชุด บริเวณทางแยกทางร่วมหรือจุดเสี่ยงบนถนนที่อยู่ในความรับผิดชอบ	๑๐๐,๐๐๐	๑๐๐,๐๐๐	๑๐๐,๐๐๐	๑๐๐,๐๐๐	๑๐๐,๐๐๐	สำนักปลัด
๖	บริหารงานทั่วไป	ค่าครุภัณฑ์ ที่ดินและสิ่งก่อสร้าง	ครุภัณฑ์คอมพิวเตอร์	เพื่อให้มีคอมพิวเตอร์ที่เหมาะสมกับการใช้งานในสำนักงาน (ทดแทนเครื่องเก่าที่ชำรุด)	เครื่องคอมพิวเตอร์ สำหรับงานประมวลผล แบบที่ ๒ (จอขนาดไม่น้อยกว่า ๑๘.๕ นิ้ว) จำนวน ๓ เครื่อง (ต่อปี)	๘๗,๐๐๐	-	-	-	-	สำนักปลัด
๗	บริหารงานทั่วไป	ค่าครุภัณฑ์ ที่ดินและสิ่งก่อสร้าง	ครุภัณฑ์คอมพิวเตอร์	เพื่อให้มีเครื่องพิมพ์ที่เหมาะสมสำหรับใช้ในสำนักงานอย่างเพียงพอและทันต่อการปฏิบัติงาน	จัดซื้อเครื่องพิมพ์ Mutifuntion แบบฉีดหมึก (inkjet) จำนวน ๓ เครื่อง (ต่อปี)	๒๙,๑๐๐	๒๙,๑๐๐	๒๙,๑๐๐	๒๙,๑๐๐	๒๙,๑๐๐	สำนักปลัด/กองคลัง

ที่	แผนงาน	หมวด	ประเภท	วัตถุประสงค์	เป้าหมาย (ผลผลิตของครุภัณฑ์)	งบประมาณ					หน่วยงานที่รับผิดชอบ
						๒๕๖๑ (บาท)	๒๕๖๒ (บาท)	๒๕๖๓ (บาท)	๒๕๖๔ (บาท)	๒๕๖๕ (บาท)	
๘	บริหารงานทั่วไป	ค่าครุภัณฑ์ ที่ดินและสิ่งก่อสร้าง	ครุภัณฑ์คอมพิวเตอร์	เพื่อให้มีเครื่องพิมพ์ที่เหมาะสมสำหรับใช้ในสำนักงานอย่างเพียงพอและทันต่อการปฏิบัติงาน	เครื่องพิมพ์ชนิดเลเซอร์/ชนิด LED ขาวดำ จำนวน ๒ เครื่อง (ต่อปี)	๑๘,๐๐๐	๑๘,๐๐๐	๑๘,๐๐๐	๑๘,๐๐๐	๑๘,๐๐๐	สำนักปลัด
๙	บริหารงานทั่วไป	ค่าครุภัณฑ์ ที่ดินและสิ่งก่อสร้าง	ครุภัณฑ์คอมพิวเตอร์	เพื่อให้มีคอมพิวเตอร์ที่เหมาะสมกับการใช้งานในสำนักงาน (ทดแทนเครื่องเก่าที่ชำรุด)	เครื่องคอมพิวเตอร์ สำหรับงานประมวลผล แบบที่ ๒ (จอขนาดไม่น้อยกว่า ๑๙ นิ้ว) จำนวน ๓ เครื่อง (ต่อปี)	-	๙๐,๐๐๐	๙๐,๐๐๐	๙๐,๐๐๐	๙๐,๐๐๐	สำนักปลัด กองคลัง
๑๐	บริหารงานทั่วไป	ค่าครุภัณฑ์ ที่ดินและสิ่งก่อสร้าง	ครุภัณฑ์โฆษณาและเผยแพร่	เพื่อให้มีเครื่องรับโทรทัศน์ไว้บริการประชาชนผู้มารอติดต่อราชการในสำนักปลัด	โทรทัศน์ LED ขนาด ๓๒ นิ้ว จอภาพ ๑๙๒๐x๑๐๘๐ พิกเซล จำนวน ๑ เครื่อง	๑๒,๑๐๐	๑๒,๑๐๐	๑๒,๑๐๐	๑๒,๑๐๐	๑๒,๑๐๐	สำนักปลัด
๑๑	บริหารงานทั่วไป	ค่าครุภัณฑ์ ที่ดินและสิ่งก่อสร้าง	ครุภัณฑ์อื่นๆ	เพื่อให้เทศบาลมีภาพในบริเวณจุดเสี่ยง/จุดสังเกตุ-การณ์ต่างๆเพื่อประโยชน์ต่อทางการ	จัดซื้อและติดตั้งโทรทัศน์วงจรปิดบริเวณจุดเสี่ยงต่างๆของเทศบาล จำนวน ๒๐-๓๐ จุด	๒๐๐,๐๐๐	๒๐๐,๐๐๐	๒๐๐,๐๐๐	๒๐๐,๐๐๐	๒๐๐,๐๐๐	สำนักปลัด
๑๒	บริหารงานทั่วไป	ค่าครุภัณฑ์ ที่ดินและสิ่งก่อสร้าง	ครุภัณฑ์สำนักงาน	เพื่อให้สำนักงานมีตู้สำหรับจัดเก็บเอกสารหรือสิ่งของเครื่องใช้ต่างๆของสำนักงาน	ตู้เหล็ก ๒ บาน จำนวน ๘ ตู้ (ต่อปี)	๒๒,๐๐๐	๒๒,๐๐๐	๒๒,๐๐๐	๒๒,๐๐๐	๒๒,๐๐๐	สำนักปลัด กองคลัง
๑๓	บริหารงานทั่วไป	ค่าครุภัณฑ์ ที่ดินและสิ่งก่อสร้าง	ครุภัณฑ์สำนักงาน	เพื่อให้สำนักงานมีตู้สำหรับจัดเก็บเอกสารหรือสิ่งของเครื่องใช้ต่างๆของสำนักงาน	ตู้กระจกบานเลื่อน ๒ ชั้น ขนาด ๑.๒ เมตร จำนวน ๓ ตู้ (ต่อปี)	๑๕,๐๐๐	๑๕,๐๐๐	๑๕,๐๐๐	๑๕,๐๐๐	๑๕,๐๐๐	สำนักปลัด กองคลัง
๑๔	บริหารงานทั่วไป	ค่าครุภัณฑ์ ที่ดินและสิ่งก่อสร้าง	ครุภัณฑ์สำนักงาน	เพื่อให้สำนักงานมีตู้สำหรับจัดเก็บเอกสารหรือสิ่งของเครื่องใช้ต่างๆของสำนักงาน	ตู้ล็อคเกอร์ ๓ ช่อง จำนวน ๔ ตู้	๒๘,๐๐๐	-	-	-	-	สำนักปลัด
๑๕	บริหารงานทั่วไป	ค่าครุภัณฑ์ ที่ดินและสิ่งก่อสร้าง	ครุภัณฑ์สำนักงาน	เพื่อให้มีครุภัณฑ์ (เก้าอี้)ไว้สำหรับดำเนินงาน/กิจกรรมต่างๆของเทศบาลอย่างเพียงพอต่อการให้บริการประชาชน	เก้าอี้พลาสติก สำหรับใช้ในกิจการของเทศบาล จำนวน ๒๐๐ ตัว	๔๔,๐๐๐	๔๔,๐๐๐	๔๔,๐๐๐	๔๔,๐๐๐	๔๔,๐๐๐	สำนักปลัด
๑๖	บริหารงานทั่วไป	ค่าครุภัณฑ์ ที่ดินและสิ่งก่อสร้าง	ครุภัณฑ์สำนักงาน	เพื่อให้มีครุภัณฑ์ (โต๊ะ)ไว้สำหรับดำเนินงาน/กิจกรรมต่างๆของเทศบาลอย่างเพียงพอต่อการให้บริการ	โต๊ะทำงานใช้ในกิจการของเทศบาล จำนวน ๒ ตัว (ต่อปี)	๘,๐๐๐	๘,๐๐๐	๘,๐๐๐	๘,๐๐๐	๘,๐๐๐	สำนักปลัด กองคลัง

ที่	แผนงาน	หมวด	ประเภท	วัตถุประสงค์	เป้าหมาย (ผลผลิตของครุภัณฑ์)	งบประมาณ					หน่วยงานที่รับผิดชอบ
						๒๕๖๑ (บาท)	๒๕๖๒ (บาท)	๒๕๖๓ (บาท)	๒๕๖๔ (บาท)	๒๕๖๕ (บาท)	
๑๗	การศึกษา	ค่าครุภัณฑ์ ที่ดินและสิ่งก่อสร้าง	ครุภัณฑ์สำนักงาน	๑.เพื่อปรับปรุงห้องทำงานให้มีบรรยากาศดีเหมาะสมแก่การให้บริการ ๒.เพื่อให้ระบบทำความเย็นมีความสะอาดถูกสุขลักษณะ	เครื่องปรับอากาศ ชนิดติดผนัง (มีระบบฟอกอากาศ) ขนาด ๑๒,๐๐๐ บีทียู จำนวน ๒ เครื่อง	๓๔,๐๐๐	-	-	-	-	กองการศึกษา/ศพด.
๑๘	การศึกษา	ค่าครุภัณฑ์ ที่ดินและสิ่งก่อสร้าง	ครุภัณฑ์สำนักงาน	๑.เพื่อให้มีเครื่องทำความเย็น มีสภาพพร้อมใช้งานและมีความปลอดภัย ๒.เพื่อให้ผู้เรียนอยู่ในสภาพแวดล้อมที่เหมาะสมเอื้อต่อการมีสุขภาพกายและสุขภาพจิตที่ดี ๓.เพื่อให้ระบบทำความเย็นมีความเย็นมีความสะอาดถูกลักษณะ	เครื่องปรับอากาศ ชนิดติดผนัง (มีระบบฟอกอากาศ) ขนาด ๒๔,๐๐๐ บีทียู จำนวน ๔ เครื่อง	๙๖,๐๐๐	-	-	-	-	กองการศึกษา/ศพด.
๑๙	การศึกษา	ค่าครุภัณฑ์ ที่ดินและสิ่งก่อสร้าง	ครุภัณฑ์สำนักงาน	๑.เพื่อบรรเทาความร้อนในห้องเรียน ๒.เพื่อแก้ปัญหาอากาศร้อนอบอ้าวในห้องเรียน ๓.เพื่อให้อากาศในห้องเรียนถ่ายเทได้สะดวกขึ้น ๔.เพื่อเสริมสร้างบรรยากาศการเรียนการสอนให้มีประสิทธิภาพขึ้น	พัดลมติดผนัง ขนาด ๑๘ นิ้ว จำนวน ๑๐ เครื่อง	๒๐,๐๐๐	-	-	-	-	กองการศึกษา/ศพด.
๒๐	การศึกษา	ค่าครุภัณฑ์ ที่ดินและสิ่งก่อสร้าง	ครุภัณฑ์สำนักงาน	๑.เพื่อให้นักเรียนมีโต๊ะเก้าอี้นั่งเรียนอย่างเพียงพอ ๒.เพื่อให้นักเรียนได้เรียนอย่างสะดวกสบาย ๓.เพื่อให้ครูและนักเรียนมีสภาแวดล้อมในการเรียนการสอนที่เหมาะสม	โต๊ะเก้าอี้นักเรียน จำนวน ๒๐ ชุด	๖๐,๐๐๐	-	-	-	-	กองการศึกษา/ศพด.
๒๑	การศึกษา	ค่าครุภัณฑ์ ที่ดินและสิ่งก่อสร้าง	ครุภัณฑ์สำนักงาน	๑.เพื่อให้ครูมีโต๊ะเก้าอี้ทำงานอย่างเพียงพอ ๒.เพื่อให้ครูจัดการเรียนการสอนได้อย่างราบรื่น	โต๊ะเก้าอี้ทำงาน จำนวน ๑ ชุด	๑๐,๐๐๐	-	-	-	-	กองการศึกษา/
๒๒	การศึกษา	ค่าครุภัณฑ์ ที่ดินและสิ่งก่อสร้าง	ครุภัณฑ์สำนักงาน	เพื่อให้เด็กมีโต๊ะและเก้าอี้ นั่งรับประทานอาหารที่ถูกลักษณะและปลอดภัย	โต๊ะอาหาร จำนวน ๑๐ ชุด	๖๐,๐๐๐	-	-	-	-	กองการศึกษา/ศพด.

ที่	แผนงาน	หมวด	ประเภท	วัตถุประสงค์	เป้าหมาย (ผลผลิตของครุภัณฑ์)	งบประมาณ					หน่วยงานที่รับผิดชอบ
						๒๕๖๑ (บาท)	๒๕๖๒ (บาท)	๒๕๖๓ (บาท)	๒๕๖๔ (บาท)	๒๕๖๕ (บาท)	
๒๓	การศึกษา	ค่าครุภัณฑ์ ที่ดินและสิ่งก่อสร้าง	ครุภัณฑ์สำนักงาน	เพื่อให้สำนักงานมีตู้สำหรับจัดเก็บเอกสารหรือสิ่งของเครื่องใช้ต่างๆของสำนักงาน	ตู้บานเหล็ก จำนวน ๓ ตู้	๑๖,๕๐๐	-	-	-	-	กองการศึกษา/ศพด.
๒๔	การศึกษา	ค่าครุภัณฑ์ ที่ดินและสิ่งก่อสร้าง	ครุภัณฑ์คอมพิวเตอร์	เพื่อให้มีคอมพิวเตอร์ที่เหมาะสมกับการใช้งานในสำนักงาน	เครื่องคอมพิวเตอร์สำหรับงานสำนักงาน (จอขนาดไม่น้อยกว่า ๑๘.๕ นิ้ว) จำนวน ๑ เครื่อง	๑๖,๐๐๐	-	-	-	-	กองการศึกษา/ศพด.
๒๕	การศึกษา	ค่าครุภัณฑ์ ที่ดินและสิ่งก่อสร้าง	ครุภัณฑ์คอมพิวเตอร์	เพื่อให้มีคอมพิวเตอร์ที่เหมาะสมกับการใช้งานในสำนักงาน	เครื่องคอมพิวเตอร์สำหรับงานประมวลผล แบบที่ ๑ (จอขนาดไม่น้อยกว่า ๑๘.๕ นิ้ว) จำนวน ๑ เครื่อง	๒๒,๐๐๐	-	-	-	-	กองการศึกษา/ศพด.
๒๖	เคหะและชุมชน	ค่าครุภัณฑ์ ที่ดินและสิ่งก่อสร้าง	ครุภัณฑ์สำนักงาน	เพื่อให้สำนักงานมีตู้สำหรับจัดเก็บเอกสารหรือสิ่งของเครื่องใช้ต่างๆของสำนักงาน	ตู้เหล็กชนิดแบบสอดแฟ้ม จำนวน ๑ ตู้	๘,๐๐๐	-	-	-	-	กองช่าง
๒๗	บริหารงานทั่วไป	ค่าครุภัณฑ์ ที่ดินและสิ่งก่อสร้าง	ครุภัณฑ์คอมพิวเตอร์	เพื่อให้มีคอมพิวเตอร์ที่เหมาะสมกับการใช้งานในสำนักงาน	เครื่องคอมพิวเตอร์ แบบที่ ๒ (จอภาพขนาดไม่น้อยกว่า ๑๙ นิ้ว) จำนวน ๓ เครื่อง (ต่อปี)	-	๙๐,๐๐๐	๙๐,๐๐๐	๙๐,๐๐๐	๙๐,๐๐๐	สำนักปลัด/กองคลัง
๒๘	บริหารงานทั่วไป/เคหะและชุมชน	ค่าครุภัณฑ์ ที่ดินและสิ่งก่อสร้าง	ครุภัณฑ์คอมพิวเตอร์	เพื่อให้มีเครื่องสำรองไฟฟ้าที่เหมาะสมกับการใช้งานในสำนักงาน	เครื่องสำรองไฟฟ้า ขนาด ๘๐๐ VA จำนวน ๓๐ เครื่อง	๔๐,๐๐๐	๔๐,๐๐๐	๔๐,๐๐๐	๔๐,๐๐๐	๔๐,๐๐๐	สำนักปลัด/กองคลัง
๒๙	บริหารงานทั่วไป	ค่าครุภัณฑ์ ที่ดินและสิ่งก่อสร้าง	ครุภัณฑ์ยานยนต์และขนส่ง	เพื่อให้มีรถจักรยานยนต์ที่เหมาะสมกับการใช้งานในสำนักงาน	รถจักรยานยนต์ ขนาด ๑๒๐ ซีซี จำนวน ๑ คัน	๕๐,๕๐๐	๕๐,๕๐๐	๕๐,๕๐๐	๕๐,๕๐๐	๕๐,๕๐๐	สำนักปลัด
๓๐	บริหารงานทั่วไป	ค่าครุภัณฑ์ ที่ดินและสิ่งก่อสร้าง	ครุภัณฑ์สำนักงาน	เพื่อให้มีเครื่องทำความเย็น มีสภาพพร้อมใช้งานและมีความปลอดภัย	เครื่องปรับอากาศ ชนิดตั้งพื้นหรือชนิดแขวน ขนาด ๑๘,๐๐๐ บีทียู	๒๘,๖๐๐	-	-	-	-	สำนักปลัด
๓๑	บริหารงานทั่วไป	ค่าครุภัณฑ์ ที่ดินและสิ่งก่อสร้าง	ครุภัณฑ์เกษตร	เพื่อให้มีเครื่องสูบน้ำ สำหรับสูบน้ำในเทศบาล	เครื่องสูบน้ำแบบมอเตอร์ไฟฟ้า จำนวน ๑ เครื่อง	-	๑๑,๐๐๐	-	-	-	สำนักปลัด

ที่	แผนงาน	หมวด	ประเภท	วัตถุประสงค์	เป้าหมาย (ผลผลิตของครุภัณฑ์)	งบประมาณ					หน่วยงานที่รับผิดชอบ
						๒๕๖๑ (บาท)	๒๕๖๒ (บาท)	๒๕๖๓ (บาท)	๒๕๖๔ (บาท)	๒๕๖๕ (บาท)	
๓๒	การศึกษา	ค่าครุภัณฑ์ ที่ดินและสิ่งก่อสร้าง	ครุภัณฑ์สำนักงาน	เพื่อให้มีถังดับเพลิงในอาคารสำนักงาน	ถังดับเพลิง ๑ เครื่อง	-	๑๐,๐๐๐	-	-	-	กกองการศึกษา
๓๓	การศึกษา	ค่าครุภัณฑ์ ที่ดินและสิ่งก่อสร้าง	ครุภัณฑ์สำนักงาน	เพื่อให้มีชั้นวางรองเท้าที่เหมาะสมกับการใช้งานในอาคารสำนักงาน	ชั้นวางรองเท้าแบบเหล็ก ๑ ชุด	-	๒๐,๐๐๐	-	-	-	กองการศึกษา/ศพด.
๓๔	บริหารงานทั่วไป/การศึกษา	ค่าครุภัณฑ์ ที่ดินและสิ่งก่อสร้าง	ครุภัณฑ์สำนักงาน	เพื่อให้มีเครื่องถ่ายเอกสาร สำหรับถ่ายเอกสารในสำนักงาน	เครื่องถ่ายเอกสาร จำนวน ๒ เครื่อง	-	๑๒๐,๐๐๐	๑๒๐,๐๐๐	๑๒๐,๐๐๐	๑๒๐,๐๐๐	สำนักปลัด กองการศึกษา/ศพด.
๓๕	การศึกษา	ค่าครุภัณฑ์ ที่ดินและสิ่งก่อสร้าง	ครุภัณฑ์สำนักงาน	เพื่อให้มีโต๊ะพับไว้ใช้ในสำนักงาน	โต๊ะพับโฟเมก้า จำนวน ๑๐ ชุด	-	๒๐,๐๐๐	-	-	-	กองการศึกษา/ศพด.
๓๖	การศึกษา/เคหะและชุมชน	ค่าครุภัณฑ์ ที่ดินและสิ่งก่อสร้าง	ครุภัณฑ์คอมพิวเตอร์	เพื่อให้มีคอมพิวเตอร์ที่เหมาะสมกับการใช้งานในสำนักงาน	เครื่องคอมพิเตอร์ แบบที่ ๒ (จอภาพขนาดไม่น้อยกว่า ๑๙ นิ้ว) จำนวน ๒ เครื่อง	-	๖๐,๐๐๐	๖๐,๐๐๐	๖๐,๐๐๐	๖๐,๐๐๐	กองการศึกษา/กองช่าง
๓๗	การศึกษา/เคหะและชุมชน	ค่าครุภัณฑ์ ที่ดินและสิ่งก่อสร้าง	ครุภัณฑ์คอมพิวเตอร์	เพื่อให้มีเครื่องพิมพ์ที่เหมาะสมกับการใช้งานในสำนักงาน	เครื่องพิมพ์ Multifuction แบบฉีดหมึก (inkjet) จำนวน ๒ เครื่อง	-	๑๘,๐๐๐	๑๘,๐๐๐	๑๘,๐๐๐	๑๘,๐๐๐	กองการศึกษา/ศพด.
๓๘	การศึกษา	ค่าครุภัณฑ์ ที่ดินและสิ่งก่อสร้าง	ครุภัณฑ์ยานยนต์และขนส่ง	เพื่อให้มีรถจักรยานยนต์ที่เหมาะสมกับการใช้งานในสำนักงาน	รถจักรยานยนต์ ขนาด ๑๒๐ ซีซี จำนวน ๑ คัน	๕๐,๕๐๐	๕๐,๕๐๐	-	-	-	กองการศึกษา/ศพด.
๓๙	เคหะและชุมชน	ค่าครุภัณฑ์ ที่ดินและสิ่งก่อสร้าง	ครุภัณฑ์ก่อสร้าง	เพื่อให้มีเครื่องเจาะคอนกรีต สำหรับใช้ในงานก่อสร้าง	เครื่องเจาะคอนกรีต จำนวน ๑ เครื่อง	-	๓๗,๐๐๐	-	-	-	กองช่าง
๔๐	เคหะและชุมชน	ค่าครุภัณฑ์ ที่ดินและสิ่งก่อสร้าง	ครุภัณฑ์ไฟฟ้าและวิทยุ	เพื่อให้มีเครื่องกำเนิดไฟฟ้า สำหรับใช้ในงานสำนักงานและงานก่อสร้าง	เครื่องกำเนิดไฟฟ้า ขนาด ๓ กิโลวัตต์ จำนวน ๑ เครื่อง	-	๒๓,๓๐๐	-	-	-	กองช่าง
๔๑	บริหารงานทั่วไป	ค่าครุภัณฑ์ ที่ดินและสิ่งก่อสร้าง	ครุภัณฑ์ไฟฟ้าและวิทยุ	เพื่อให้มีตู้ลำโพงขยายเสียงเคลื่อนที่ไว้ใช้ในเทศบาล	ตู้ลำโพงขยายเสียงเคลื่อนที่ ขนาด ๑๕ นิ้ว จำนวน ๑ เครื่อง	-	๘,๕๐๐	๘,๕๐๐	-	-	สำนักปลัด

ที่	แผนงาน	หมวด	ประเภท	วัตถุประสงค์	เป้าหมาย (ผลผลิตของครุภัณฑ์)	งบประมาณ					หน่วยงานที่รับผิดชอบ
						๒๕๖๑ (บาท)	๒๕๖๒ (บาท)	๒๕๖๓ (บาท)	๒๕๖๔ (บาท)	๒๕๖๕ (บาท)	
๔๒	การรักษาความสงบภายใน	ค่าครุภัณฑ์ ที่ดินและสิ่งก่อสร้าง	ครุภัณฑ์ไฟฟ้าและวิทยุ	เพื่อให้มีวิทยุสื่อสารใช้ในงานป้องกันฯ	วิทยุสื่อสารติดรถยนต์พร้อมติดตั้ง จำนวน ๑ ตัว (ต่อปี)	-	๒๒,๐๐๐	๒๒,๐๐๐	-	-	สำนักปลัด
๔๓	การรักษาความสงบภายใน	ค่าครุภัณฑ์ ที่ดินและสิ่งก่อสร้าง	ครุภัณฑ์วิทยาศาสตร์หรือการแพทย์	เพื่อให้มีบอร์ด หมอนรองศีรษะใช้ในงานป้องกันฯ	บอร์ด หมอนรองศีรษะ พร้อมสายรัด ๓ เส้น จำนวน ๑ ชุด	-	๙,๐๐๐	๙,๐๐๐	๙,๐๐๐	๙,๐๐๐	สำนักปลัด
๔๔	บริหารงานทั่วไป	ค่าครุภัณฑ์ ที่ดินและสิ่งก่อสร้าง	ครุภัณฑ์สำนักงาน	เพื่อให้มีไมโครโฟนใช้ในการประชุมและจัดกิจกรรม	ไมโครโฟนพร้อมอุปกรณ์/ไมค์ลอย จำนวน ๑๒ ชุด	-	๖๐,๐๐๐	๖๐,๐๐๐	๖๐๐,๐๐๐	๖๐,๐๐๐	สำนักปลัด
๔๕	บริหารงานทั่วไป	ค่าครุภัณฑ์ ที่ดินและสิ่งก่อสร้าง	ครุภัณฑ์คอมพิวเตอร์	เพื่อให้มีเครื่องอ่านบัตรแบบอเนกประสงค์ ใช้ในสำนักงาน	เครื่องอ่านบัตรแบบอเนกประสงค์ จำนวน ๑๕ ตัว	-	๑๒,๐๐๐	๑๒,๐๐๐	๑๒,๐๐๐	๑๒,๐๐๐	สำนักปลัด
๔๖	เคหะและชุมชน	ค่าครุภัณฑ์ ที่ดินและสิ่งก่อสร้าง	ครุภัณฑ์สำรวจ	เพื่อให้มีเครื่องหาพิกัดด้วยสัญญาณดาวเทียมแบบพกพา	เครื่องหาพิกัดด้วยสัญญาณดาวเทียมแบบพกพา จำนวน ๒ เครื่อง	-	-	๔๙,๐๐๐	๔๙,๐๐๐	๔๙,๐๐๐	กองช่าง
๔๗	เคหะและชุมชน	ค่าครุภัณฑ์ ที่ดินและสิ่งก่อสร้าง	ครุภัณฑ์สำรวจ	เพื่อให้มีล้อวัดระยะทาง ใช้ในงานก่อสร้าง	ล้อวัดระยะทาง จำนวน ๑ เครื่อง	-	-	๙,๐๐๐	๙,๐๐๐	๙,๐๐๐	กองช่าง
๔๘	เคหะและชุมชน	ค่าครุภัณฑ์ ที่ดินและสิ่งก่อสร้าง	ครุภัณฑ์สำนักงาน	เพื่อให้มีตู้เก็บเอกสารใช้ในสำนักงานให้เป็นระเบียบเรียบร้อย	ตู้เก็บแฟ้ม ขนาด ๔๐ ช่อง จำนวน ๒ ตู้	-	-	๗,๐๐๐	๗,๐๐๐	๗,๐๐๐	กองช่าง
๔๙	เคหะและชุมชน	ค่าครุภัณฑ์ ที่ดินและสิ่งก่อสร้าง	ครุภัณฑ์สำนักงาน	เพื่อให้มีเก้าอี้ใช้ในสำนักงาน	เก้าอี้สำนักงาน จำนวน ๓ ตัว	-	-	๓,๐๐๐	๓,๐๐๐	๓,๐๐๐	กองช่าง
๕๐	บริหารงานทั่วไป	ค่าครุภัณฑ์ ที่ดินและสิ่งก่อสร้าง	ครุภัณฑ์คอมพิวเตอร์	เพื่อให้มีเครื่องสแกนเนอร์ใช้ในสำนักงาน	เครื่องสแกนเนอร์ จำนวน ๑ ตัว	-	-	๓,๒๐๐	๓,๒๐๐	๓,๒๐๐	สำนักปลัด
๕๑	การศึกษา	ค่าครุภัณฑ์ ที่ดินและสิ่งก่อสร้าง	ครุภัณฑ์งานบ้านงานครัว	เพื่อให้มีไส้กรองน้ำใช้อย่างเหมาะสม	ไส้กรองน้ำ จำนวน ๑ ตัว	-	-	๑๐,๐๐๐	๑๐,๐๐๐	๑๐,๐๐๐	กองการศึกษา/ศพด.
๕๒	การศึกษา	ค่าครุภัณฑ์ ที่ดินและสิ่งก่อสร้าง	ครุภัณฑ์งานบ้านงานครัว	เพื่อให้มีตู้เย็นไว้ใช้ในสำนักงาน	ตู้เย็น ขนาด ๕ คิวบิกฟุต จำนวน ๑ ตู้	-	-	๖,๕๐๐	๖,๕๐๐	๖,๕๐๐	กองการศึกษา/ศพด.
๕๓	การศึกษา	ค่าครุภัณฑ์ ที่ดินและสิ่งก่อสร้าง	ครุภัณฑ์งานบ้านงานครัว	เพื่อให้มีเครื่องตัดหญ้าไว้ใช้ในสำนักงาน	เครื่องตัดหญ้าแบบข้อแข็ง จำนวน จำนวน ๑ เครื่อง	-	-	๙,๕๐๐	๙,๕๐๐	๙,๕๐๐	กองการศึกษา/ศพด.

ส่วนที่ ๕
การติดตามและประเมินผล

ส่วนที่ ๕ การติดตามและประเมินผล

๑. การติดตามและประเมินผลยุทธศาสตร์

เทศบาลตำบลจอมแจ้งมีแนวทางการติดตามและประเมินผลยุทธศาสตร์ ประกอบด้วย

ประเด็น	คะแนน
๑. ข้อมูลสภาพทั่วไปขององค์กรปกครองส่วนท้องถิ่น	๒๐
๒. การวิเคราะห์สภาวการณ์และศักยภาพ	๑๕
๓ ยุทธศาสตร์ ประกอบด้วย	๖๕
๓.๑ ยุทธศาสตร์ของเทศบาล	*(๑๐)*
๓.๒ ยุทธศาสตร์ของ อปท.ในเขตจังหวัด	*(๑๐)*
๓.๓ ยุทธศาสตร์จังหวัด	*(๑๐)*
๓.๔ วิสัยทัศน์	*(๕)*
๓.๕ กลยุทธ์	*(๕)*
๓.๖ เป้าประสงค์ของแต่ละประเด็นกลยุทธ์	*(๕)*
๓.๗ จุดยืนทางยุทธศาสตร์	*(๕)*
๓.๘ แผนงาน	*(๕)*
๓.๙ ความเชื่อมโยงของยุทธศาสตร์ในภาพรวม	*(๕)*
๓.๑๐ ผลผลิต/โครงการ	*(๕)*
รวม	**๑๐๐**

** หมายเหตุ เกณฑ์ที่ควรได้เพื่อให้เกิดความสอดคล้องและขับเคลื่อนการพัฒนาท้องถิ่น ไม่ควรน้อยกว่าร้อยละ ๘๐ (๘๐ คะแนน)

/๒. การติดตาม...

๒. การติดตามและประเมินผลโครงการ

เทศบาลตำบลจอมแจ้งมีแนวทางการติดตามและประเมินผลโครงการ ประกอบด้วย

๑) การสรุปสถานการณ์การพัฒนา ๑๐ คะแนน

๒) การประเมินผลการนำแผนพัฒนาสามปีไปปฏิบัติในเชิงปริมาณ ๑๐ คะแนน

๓) การประเมินผลการนำแผนพัฒนาสามีไปปฏิบัติในเชิงคุณภาพ ๑๐ คะแนน

๔) แนวทางการพัฒนาและยุทธศาสตร์การพัฒนา ๑๐ คะแนน

๕) โครงการพัฒนา ๖๐ คะแนน ประกอบด้วย

๕.๑ ความชัดเจนของชื่อโครงการ ๕ คะแนน

๕.๒ กำหนดวัตถุประสงค์สอดคล้องกับโครงการ ๕ คะแนน

๕.๓ เป้าหมาย (ผลผลิตของโครงการ) มีความชัดเจนนำไปสู่การตั้งงบประมาณได้ถูกต้อง ๕ คะแนน

๕.๔ โครงการมีความสอดคล้องกับแผนยุทธศาสตร์ชาติ ๒๐ ปี ๕ คะแนน

๕.๕ เป้าหมาย (ผลผลิตของโครงการ) มีความสอดคล้องกับแผนพัฒนาเศรษฐกิจและสังคมแห่งชาติ ๓ คะแนน

๕.๖ โครงการมีความสอดคล้องกับ Thailand ๔.๐ ๕ คะแนน

๕.๗ โครงการมีความสอดคล้องกับยุทธศาสตร์จังหวัด ๕ คะแนน

๕.๘ โครงการแก้ไขปัญหาความยากจนหรือการเสริมสร้างให้ประเทศชาติมั่นคง มั่งคั่ง ยั่งยืนภายใต้หลักประชารัฐ ๕ คะแนน

๕.๙ งบประมาณมีความสอดคล้องกับเป้าหมาย (ผลผลิตของโครงการ) ๕ คะแนน

๕.๑๐ มีการประมาณการราคาถูกต้องตามหลักวิธีการงบประมาณ ๕ คะแนน

๕.๑๑ มีการกำหนดตัวชี้วัด (KPI) และสอดคล้องกับวัตถุประสงค์และผนที่คาดว่าจะได้รับ ๕ คะแนน

๕.๑๒ ผลที่คาดว่าจะได้รับ สอดคล้องกับวัตถุประสงค์ ๕ คะแนน

** หมายเหตุ คะแนนรวม ๑๐๐ คะแนน เกณฑ์ที่ควรได้เพื่อให้เกิดความสอดคล้องและขับเคลื่อนการพัฒนาท้องถิ่นของเทศบาลไม่ควรน้อยกว่าร้อยละ ๘๐ (๘๐ คะแนน)

/๓. สรุปผล...

๓. สรุปผลการพัฒนาท้องถิ่นในภาพรวม

๓.๑ การวัดผลในเชิงปริมาณและเชิงคุณภาพ

เทศบาลตำบลจอมแจ้งจะมีการวัดผลโดยใช้ระบบแบบบัตรคะแนน (Scorecard Model) หรือ Scorecard Model ของ Kaplan & Norton

๔. ข้อเสนอแนะในการจัดทำแผนพัฒนาท้องถิ่นในอนาคต

๔.๑ ผลกระทบนำไปสู่อนาคต

๑) ส่งเสริมโดยการประสัมพันธ์หรือขอความร่วมมือให้ ประชาชน กลุ่มองค์กร หน่วยงานภาคเอกชน หน่วยงานภาครัฐอื่นๆให้มีส่วนร่วมในขั้นตอนการจัดทำประชาคมเพื่อรับฟังความคิดเห็นในการพัฒนาให้มากขึ้น

๒) สนับสนุนหรือสร้างแรงจูงสำหรับผู้เข้าร่วมกระบวนการมีส่วนร่วมการพัฒนาท้องถิ่นอย่างเป็นรูปธรรม

๓) ควรจะมีมาตรการกึ่งบังคับสำหรับการนำโครงการหรือปัญหาความต้องการจากประชาชนมาดำเนินการพัฒนาหรือปฏิบัติให้มากกว่าเดิม

๔) รัฐบาลควรมีการจัดสรรงบประมาณให้ท้องถิ่นดำเนินการพัฒนาด้านโครงสร้างพื้นฐานต่างๆให้มากกว่านี้เพราะถือว่าเป็นการพัฒนาคุณภาพชีวิตที่เป็นรูปธรรมมากที่สุด

๔.๒ ข้อสังเกต ข้อเสนอแนะ ผลจาการพัฒนา

๑) ประชาชนส่วนใหญ่มักจะข้อเสนอแนะให้มีการพัฒนาด้านโครงสร้างพื้นฐานมากว่าด้านอื่นๆ เพราะเป็นการพัฒนาที่เป็นรูปธรรม ประกอบกับพื้นที่ส่วนใหญ่ของเทศบาลตำบลจอมแจ้งยังมีสิ่งอำนวยความสะดวกขั้นพื้นฐานยังไม่เป็นที่เพียงพอต่อความต้องการของประชาชน

๒) การพัฒนายังเป็นไปอย่างไม่ตรงกับความต้องการของประชาชนมากนักเพราะว่าการดำเนินการต่างๆของเทศบาลตำบลจอมแจ้งยังต้องถือหลักตามนโยบายของหน่วยงานกำกับดูแลหรือหน่วยงานอื่นๆที่เกี่ยวข้อง กล่าวคือ มีการกำหนดแนวทางพัฒนาให้ตรงกับนโยบายภาครัฐมากว่าความต้องการของประชาชนในพื้นที่