



แผนพัฒนาท้องถิ่นห้าปี (พ.ศ. ๒๕๖๖ - ๒๕๗๐)
ของเทศบาลตำบลจอมแจ้ง
อำเภอแม่แตง จังหวัดเชียงใหม่



งานวิเคราะห์นโยบายและแผน
สำนักปลัด เทศบาลตำบลจอมแจ้ง
อำเภอแม่แตง จังหวัดเชียงใหม่
<http://jomjang-maetang.localgov.in.th/>



ประกาศเทศบาลตำบลจอมแจ้ง
เรื่อง ประกาศใช้แผนพัฒนาท้องถิ่น (พ.ศ.๒๕๖๖ - ๒๕๗๐)

ตามที่เทศบาลตำบลจอมแจ้ง ได้ดำเนินการจัดทำพัฒนาท้องถิ่น (พ.ศ.๒๕๖๖-๒๕๗๐) เพื่อให้มีแผนพัฒนาขององค์กรปกครองส่วนท้องถิ่น สามารถบูรณาการแผนงาน/โครงการ/กิจกรรม และงบประมาณในพื้นที่ได้อย่างมีประสิทธิภาพ เกิดประโยชน์สูงสุดให้แก่ประชาชนของเทศบาลตำบลจอมแจ้ง

เพื่อให้การปฏิบัติงานของเทศบาลตำบลจอมแจ้ง เป็นไปด้วยความเรียบร้อยและถูกต้องตามระเบียบกระทรวงมหาดไทยว่าด้วยการจัดทำแผนพัฒนาขององค์กรปกครองส่วนท้องถิ่น พ.ศ.๒๕๔๘ และแก้ไขเพิ่มเติม (ฉบับที่ ๓) พ.ศ.๒๕๖๑ ข้อ ๒๔ จึงขอประกาศใช้แผนพัฒนาท้องถิ่น (พ.ศ.๒๕๖๖-๒๕๗๐) ของเทศบาลตำบลจอมแจ้ง

จึงประกาศให้ทราบโดยทั่วกัน

ประกาศ ณ วันที่ ๒๗ เดือน ตุลาคม พ.ศ.๒๕๖๔



สารบัญ

	หน้า
ส่วนที่ ๑ สภาพทั่วไปและข้อมูลพื้นฐาน	
๑. ด้านกายภาพ	๑
๒. ด้านการเมือง/การปกครอง	๒
๓. ประชากร	๔
๔. สภาพทางสังคม	๔
๕. ระบบบริการพื้นฐาน	๕
๖. ระบบเศรษฐกิจ	๑๒
๗. เศรษฐกิจท้องถิ่น (ด้านการเกษตรและแหล่งน้ำ)	๑๔
๘. ศาสนา ประเพณี วัฒนธรรม	๑๖
๙. ทรัพยากรธรรมชาติ	๑๖
ส่วนที่ ๒ สรุปผลการพัฒนาท้องถิ่นตามแผนพัฒนาท้องถิ่น (พ.ศ. ๒๕๕๗ - ๒๕๖๐)	
๑. สรุปผลการดำเนินงานตามงบประมาณที่ได้รับ และการเบิกจ่ายงบประมาณ ในปีงบประมาณ พ.ศ. ๒๕๕๗ - ๒๕๖๐	๑๘
๒. ผลที่ได้รับจากการดำเนินงานในปีงบประมาณ พ.ศ. ๒๕๕๗ - ๒๕๖๐	๓๙
๓. สรุปปัญหาอุปสรรคการดำเนินงานที่ผ่านมาและแนวทางการแก้ไข ปีงบประมาณ พ.ศ. ๒๕๕๗ - ๒๕๖๐	๔๐
ส่วนที่ ๓ ยุทธศาสตร์องค์กรปกครองส่วนท้องถิ่น	
๑. ความสัมพันธ์ระหว่างแผนพัฒนาระดับมหภาค	๔๑
๒. ยุทธศาสตร์ของเทศบาลตำบลจอมแจ้ง	๔๙
๓. การวิเคราะห์เพื่อพัฒนาท้องถิ่น	๕๕
ส่วนที่ ๔ การนำแผนพัฒนาท้องถิ่นสี่ปีไปสู่การปฏิบัติ	
๑. ยุทธศาสตร์การพัฒนาและแผนงาน	๗๑
๒. บัญชีโครงการพัฒนาท้องถิ่น	
- แบบ ผ.๐๑ (บัญชีสรุปโครงการพัฒนา)	๗๒
- แบบ ผ.๐๒ (สำหรับ อปท.ดำเนินการ)	๗๔
- แบบ ผ.๐๒/๑ (สำหรับโครงการที่เกินศักยภาพของ อปท.)	๑๑๗
- แบบ ผ.๐๓ (บัญชีครุภัณฑ์)	๑๒๐

สารบัญ

หน้า

ส่วนที่ ๕ การติดตามและประเมินผล

- | | |
|------------------------------------------------|-----|
| ๑. การติดตามและประเมินผลยุทธศาสตร์ | ๑๒๖ |
| ๒. การติดตามและประเมินผลโครงการ | ๑๒๗ |
| ๓. สรุปผลการพัฒนาท้องถิ่นในภาพรวม | ๑๒๘ |
| ๔. ข้อเสนอแนะในการจัดทำแผนพัฒนาท้องถิ่นในอนาคต | ๑๒๘ |

ส่วนที่ ๖ ภาคผนวก

ส่วนที่ ๑ สภาพทั่วไปและข้อมูลพื้นฐาน

๑. ด้านกายภาพ

๑.๑ ที่ตั้งของหมู่บ้านหรือชุมชนหรือตำบล

สำนักงานเทศบาลตำบลจอมแจ้ง ตั้งอยู่เลขที่ ๙๑ หมู่ที่ ๔ ตำบลชี้เหล็ก อำเภอแม่แตง จังหวัดเชียงใหม่ ห่างจากศาลากลางจังหวัดเชียงใหม่ ไปทางทิศเหนือตามถนนโชตนา (ถนนเชียงใหม่-ฝาง) ประมาณ ๓๑.๕๐ กิโลเมตร และห่างจากที่ว่าการอำเภอแม่แตง ประมาณ ๙.๕๐ กิโลเมตร มีอาณาเขตติดต่อ

- ทิศเหนือ ติดกับ ตำบลสันมหาพน ตำบลบ้านช้าง อำเภอแม่แตง จังหวัดเชียงใหม่
- ทิศใต้ ติดกับ อำเภอแม่ริม จังหวัดเชียงใหม่
- ทิศตะวันออก ติดกับ อำเภอสันทราย จังหวัดเชียงใหม่
- ทิศตะวันตก ติดกับ ตำบลสันป่ายาง และตำบลสบเปิง อำเภอแม่แตง จังหวัดเชียงใหม่

๑.๒ ลักษณะภูมิประเทศ

เป็นที่เนินและที่ราบริมแม่น้ำ (แม่น้ำปิง) โดยมีทางแหล่งน้ำสำคัญ ได้แก่ ห้วยแม่ชะจานซึ่งมีการไหลจากทิศตะวันตกมาทิศตะวันออกของเขตเทศบาล อ่างเก็บน้ำแม่มาลัยอยู่ทางตอนเหนือของเขตเทศบาล อ่างเก็บน้ำห้วยไร่และอ่างเก็บน้ำแม่ขี้อยู่ทางทิศตะวันตกของเขตเทศบาล อ่างเก็บน้ำบ้านปางเปาอยู่บริเวณตอนของเขตเทศบาล และมีแม่น้ำปิงไหลผ่านทางทิศตะวันออก (ไหลผ่าน บ้านทุ่งสีทอง หมู่ ๑๐, บ้านดงป่าล้าน หมู่ ๓, บ้านหนองไค้ หมู่ ๔, บ้านไร่เปิง หมู่ ๖ และบ้านทรายมูล หมู่ ๕)

๑.๓ ลักษณะภูมิอากาศ

ลักษณะภูมิอากาศ แบ่งออกได้เป็น ๓ ฤดู ดังนี้

- ๑) ฤดูร้อน เริ่มประมาณกลางเดือนกุมภาพันธ์ ถึง กลางเดือนพฤษภาคม และมีอากาศร้อนอบอ้าวสูงโดยเฉพาะในเดือนเมษายน ถึง พฤษภาคม
- ๒) ฤดูฝน เริ่มประมาณเดือนมิถุนายน ถึง กลางเดือนตุลาคม และมีฝนตกชุกตั้งแต่ประมาณกลางเดือนมิถุนายน ถึง กรกฎาคม
- ๓) ฤดูหนาว เริ่มประมาณกลางเดือนตุลาคม ถึง กลางเดือนกุมภาพันธ์ อากาศโดยทั่วไปจะหนาวเย็นและแห้ง และเดือนที่มีอากาศหนาวที่สุดคือ เดือนมกราคม

๑.๔ ลักษณะของดิน

ลักษณะของดินในเขตเทศบาลตำบลจอมแจ้งส่วนมากเป็นดินร่วนปนทราย

๑.๕ ลักษณะของแหล่งน้ำ

แหล่งน้ำ ในเขตเทศบาลตำบลจอมแจ้งมีแหล่งน้ำที่สำคัญๆ แยกเป็น

- ๑) แหล่งน้ำธรรมชาติหลักๆ ได้แก่ ห้วยแม่ชะจานซึ่งมีการไหลจากทิศตะวันตกมาทิศตะวันออกของเขตเทศบาล และแม่น้ำปิงไหลผ่านทางทิศตะวันออก (ไหลผ่าน บ้านทุ่งสีทอง หมู่ ๑๐, บ้านดงป่าล้าน หมู่ ๓, บ้านหนองไค้ หมู่ ๔, บ้านไร่เปิง หมู่ ๖ และบ้านทรายมูล หมู่ ๕) เป็นต้น

๒) แหล่งน้ำจากการก่อสร้างที่สำคัญ ได้แก่

- อ่างเก็บน้ำบ้านปางเปา (บริเวณบ้านปางเปา หมู่ ๘)
- อ่างห้วยसान (บริเวณบ้านห้วยไร่ หมู่ ๙)
- อ่างเก็บน้ำห้วยไร่ (บริเวณบ้านห้วยไร่ หมู่ ๙)
- อ่างเก็บน้ำแม่ขี (บริเวณบ้านห้วยไร่ หมู่ ๙)
- อ่างเก็บน้ำห้วยเกียง (บริเวณบ้านทุ่งสีทอง หมู่ ๑๐)
- อ่างเก็บน้ำแม่มาลัย (บริเวณบ้านปงแสงทอง หมู่ ๑๑)
- คลองส่งน้ำชลประทานแม่แตง (ไหลผ่านบ้านทุ่งสีทอง หมู่ ๑๐, บ้านดงป่าลัน หมู่ ๓, บ้านหนองไค้ หมู่ ๔, บ้านรำเปิง หมู่ ๖ และบ้านทรายมูล หมู่ ๕)

๑.๖ ลักษณะของไม้และป่าไม้

ป่าไม้ในเขตเทศบาลตำบลจอมแจ้งเป็นป่าเบญจพรรณ

๒. ด้านการเมือง/การปกครอง

๒.๑ เขตการปกครอง

พื้นที่ที่อยู่ในเขตรับผิดชอบของเทศบาลตำบลจอมแจ้งมีรวมทั้งสิ้น ๖๐.๕๔๑ ตารางกิโลเมตร จำนวน ๙ หมู่บ้าน รายละเอียดดังนี้

๑) บ้านดงป่าลัน หมู่ ๓	มีพื้นที่ ๒.๗๕๗ ตารางกิโลเมตร
๒) บ้านหนองไค้ หมู่ ๔	มีพื้นที่ ๑.๙๓๑ ตารางกิโลเมตร
๓) บ้านทรายมูล หมู่ ๕	มีพื้นที่ ๔.๕๖๓ ตารางกิโลเมตร
๔) บ้านรำเปิง หมู่ ๖	มีพื้นที่ ๑.๕๖๐ ตารางกิโลเมตร
๕) บ้านแม่ชะจาน หมู่ ๗	มีพื้นที่ ๑๖.๓๕๑ ตารางกิโลเมตร
๖) บ้านปางเปา หมู่ ๘	มีพื้นที่ ๑๑.๒๑๔ ตารางกิโลเมตร
๗) บ้านห้วยไร่ หมู่ ๙	มีพื้นที่ ๑๗.๙๒๐ ตารางกิโลเมตร
๘) บ้านทุ่งสีทอง หมู่ ๑๐	มีพื้นที่ ๑.๒๒๓ ตารางกิโลเมตร
๙) บ้านปงแสงทอง หมู่ ๑๑	มีพื้นที่ ๑๑.๓๐๐ ตารางกิโลเมตร

โดยมีรายนามกำนัน และผู้ใหญ่บ้าน ดังนี้

๑) นายทรงฤทธิ์ เลิศจันทร์	กำนันตำบลขี้เหล็ก/ผู้ใหญ่บ้าน หมู่ ๕
๒) นายจำลอง กีฬาแปง	ผู้ใหญ่บ้าน หมู่ ๓ บ้านดงป่าลัน
๓) นายเปล่ง สิงหนุกุลกิจ	ผู้ใหญ่บ้าน หมู่ ๔ บ้านหนองไค้
๔) นายทรงฤทธิ์ เลิศจันทร์	ผู้ใหญ่บ้าน หมู่ ๕ บ้านทรายมูล
๕) นายอภิชาติ ศรีนายก	ผู้ใหญ่บ้าน หมู่ ๗ บ้านแม่ชะจาน
๖) นางยุพิน กิตติ	ผู้ใหญ่บ้าน หมู่ ๘ บ้านปางเปา
๗) นายชุมพล ทิพย์โน	ผู้ใหญ่บ้าน หมู่ ๙ บ้านห้วยไร่
๘) นายมานิตย์ เมืองใจ	ผู้ใหญ่บ้าน หมู่ ๑๐ บ้านทุ่งสีทอง
๙) นางสาวสุนันทา ธรรมเสนา	ผู้ใหญ่บ้าน หมู่ ๑๑ บ้านปงแสงทอง

๒.๒ การเลือกตั้ง

๑) เทศบาลตำบลจอมแจ้งแบ่งเขตการเลือกตั้งเป็น ๒ เขต

เขตที่ ๑ ประกอบด้วย บ้านดงป่าลั่น หมู่ ๔, บ้านหนองไค้ หมู่ ๔, บ้านทรายมูล หมู่ ๕, บ้านรำเปิง หมู่ ๖, บ้านแม่ชะจาน หมู่ ๗ และบ้านปางเปา หมู่ ๘ โดยมีรายนามสมาชิกสภาเทศบาล ดังนี้ (ดำรงตำแหน่งตั้งแต่วันที่ ๒๘ มีนาคม ๒๕๖๔)

- นายรัตนชัย เหล็กคง (ประธานสภาเทศบาลตำบลจอมแจ้ง)
- นายเชาว์ ปลอดภัย (รองประธานสภาเทศบาลตำบลจอมแจ้ง)
- นางภัทราวรรณ เนียมแทน
- นางรจนา อัจหาญ
- นายณัฐวัฒน์ พิชรณาววัฒน์
- นางสาวชญาภา พันธุ์อุโมง

เขตที่ ๒ ประกอบด้วย, บ้านห้วยไร่ หมู่ ๙, บ้านทุ่งสีทอง หมู่ ๑๐ และบ้านปางแสงทอง หมู่ ๑๑ โดยมีรายนามสมาชิกสภาเทศบาล ดังนี้ (ดำรงตำแหน่งตั้งแต่วันที่ ๒๘ มีนาคม ๒๕๖๔)

- นายทินกร เตโชสถิรกุล
- นางจรัสศรี วงศ์จันทร์
- นายภาณุพงษ์ บัวผัด
- นายแสวง ไสศรี
- นายประเสริฐ อินทร์ชัย
- นางสาวจินดาภรณ์ เคลื่อนเพชร

๒) ผู้ได้รับเลือกตั้งเป็นนายกเทศมนตรีตำบลจอมแจ้ง คือ นายยรรยง อุ่นใจ ดำรงตำแหน่งตั้งแต่วันที่ ๒๘ มีนาคม ๒๕๖๔ โดยมีรายนามคณะผู้บริหาร ดังนี้

- | | |
|-------------------------|--------------------------------|
| - นายองอาจ อินทอง | ตำแหน่ง รองนายกเทศมนตรีฯ |
| - นางสาวธัญญภรณ์ เกตุจง | ตำแหน่ง รองนายกเทศมนตรีฯ |
| - นายกฤษณตานนท์ ไสส่อง | ตำแหน่ง เลขานุการนายกเทศมนตรีฯ |
| - นางปรานอม เมฆขจร | ตำแหน่ง ที่ปรึกษานายกเทศมนตรีฯ |

๓. ประชากร

๓.๑ ข้อมูลเกี่ยวกับจำนวนประชากร (อ้างอิงข้อมูลจาก สำนักทะเบียนอำเภอแม่แตง)

หมู่บ้าน	ชาย (คน)	หญิง (คน)	รวม (คน)	จำนวนบ้าน
บ้านดงป่าลั่น หมู่ ๓	๓๓๑	๓๘๒	๗๑๓	๓๙๓
บ้านหนองไค้ หมู่ ๔	๒๙๔	๒๖๓	๕๕๗	๒๔๕
บ้านทรายมูล หมู่ ๕	๓๖๑	๔๐๐	๗๖๑	๓๕๔
บ้านรำเปิง หมู่ ๖	๔๕๓	๕๑๘	๙๗๑	๔๓๘
บ้านแม่ชะจาน หมู่ ๗	๕๑๒	๕๕๗	๑,๐๖๙	๕๔๓
บ้านปางเปา หมู่ ๘	๓๖๗	๓๗๖	๗๔๓	๓๒๓
บ้านห้วยไร่ หมู่ ๙	๑,๐๘๐	๑,๒๐๘	๒,๒๘๘	๗๖๙
บ้านทุ่งสีทอง หมู่ ๑๐	๕๐๕	๔๘๐	๙๘๕	๓๗๙
บ้านปางแสงทอง หมู่ ๑๑	๖๒๑	๖๙๕	๑,๓๑๖	๔๘๒
รวม	๓,๗๘๖	๓,๙๙๘	๗,๗๘๔	๓,๔๙๒

๓.๒ ช่วงอายุและจำนวนประชากร (อ้างอิงข้อมูลจาก สำนักทะเบียนอำเภอแม่แตง)

หมู่บ้าน	ชาย (คน)	หญิง (คน)	รวม (คน)
อายุต่ำกว่า ๑๘ ปี	๖๑๗	๖๑๔	๑,๒๓๑
อายุ ๑๘ - ๖๐ ปี	๒,๑๓๖	๒,๓๕๐	๔,๔๘๖
อายุมากกว่า ๖๐ ปี	๕๓๘	๕๙๐	๑,๑๒๘
รวม	๓,๒๙๑	๓,๕๕๔	๖,๘๔๕

๔. สภาพทางสังคม

๔.๑ การศึกษา

▲ สถานศึกษาในความรับผิดชอบของเทศบาลตำบลจอมแจ้ง จำนวน ๑ แห่ง

ระดับชั้น	จำนวนนักเรียน(คน)		
	ชาย	หญิง	รวม
เตรียมอนุบาล	๒๔	๑๖	๔๐
อนุบาล ๑	๒๓	๒๘	๕๑
อนุบาล ๒	๒๒	๑๓	๓๕
อนุบาล ๓	๑๐	๔	๑๔
รวม	๗๙	๖๑	๑๔๐

▲ สถานศึกษาในความรับผิดชอบของสำนักงานเขตพื้นที่การศึกษาเชียงใหม่เขต ๒ ที่อยู่ในเขต
รับผิดชอบของเทศบาลตำบลจอมแจ้ง จำนวน ๒ แห่ง (ข้อมูลประจำปีการศึกษา ๒๕๖๔)

โรงเรียนรำเปิงวิทยา

ระดับชั้น	จำนวนนักเรียน(คน)		
	ชาย	หญิง	รวม
อนุบาล ๑	๕	๕	๑๐
อนุบาล ๒	๕	๕	๑๐
ประถมศึกษาปีที่ ๑	๑๒	๑๓	๒๕
ประถมศึกษาปีที่ ๒	๑๒	๑๑	๒๓
ประถมศึกษาปีที่ ๓	๑๕	๑๑	๒๖
ประถมศึกษาปีที่ ๔	๑๘	๑๔	๓๒
ประถมศึกษาปีที่ ๕	๑๓	๗	๒๐
ประถมศึกษาปีที่ ๖	๑๓	๑๑	๒๔
รวม	๙๓	๗๗	๑๗๐

โรงเรียนวัดห้วยไร่

ระดับชั้น	จำนวนนักเรียน(คน)		
	ชาย	หญิง	รวม
อนุบาล ๑	๔	๗	๑๑
อนุบาล ๒	๗	๕	๑๒
ประถมศึกษาปีที่ ๑	๗	๖	๑๓
ประถมศึกษาปีที่ ๒	๖	๖	๑๒
ประถมศึกษาปีที่ ๓	๑๐	๔	๑๔
ประถมศึกษาปีที่ ๔	๖	๔	๑๐
ประถมศึกษาปีที่ ๕	๗	๖	๑๓
ประถมศึกษาปีที่ ๖	๓	๑๑	๑๔
รวม	๕๐	๔๙	๙๙

▲ สถานศึกษาในความรับผิดชอบของสำนักงานพระพุทธศาสนาแห่งชาติ จำนวน ๑ แห่ง (โรงเรียนพระปริยัติธรรมแม่แตงวิทยาวัดหนองโค้ง)

ระดับชั้น	จำนวนนักเรียน(รูป)
มัธยมศึกษาปีที่ ๑	๓๓
มัธยมศึกษาปีที่ ๒	๓๔
มัธยมศึกษาปีที่ ๓	๓๑
มัธยมศึกษาปีที่ ๔	๑๘
มัธยมศึกษาปีที่ ๕	๑๙
มัธยมศึกษาปีที่ ๖	๒๘
รวม	๑๖๓

▲ สถานศึกษาของเอกชน จำนวน ๑ แห่ง (โรงเรียนเมฆขจรเชียงใหม่)

ระดับชั้น	จำนวนนักเรียน(คน)		
	ชาย	หญิง	รวม
เตรียมอนุบาล	๒๖	๒๑	๔๗
อนุบาล ๑	๒๖	๓๐	๕๖
อนุบาล ๒	๓๒	๑๘	๕๐
อนุบาล ๓	๓๐	๒๐	๕๐
ประถมศึกษาปีที่ ๑	๒๐	๒๙	๔๙
ประถมศึกษาปีที่ ๒	๒๔	๓๓	๕๗
ประถมศึกษาปีที่ ๓	๒๖	๒๘	๕๔

ประถมศึกษาปีที่ ๔	๒๒	๒๖	๔๘
ประถมศึกษาปีที่ ๕	๑๕	๑๔	๒๙
ประถมศึกษาปีที่ ๖	๒๑	๑๕	๓๖
รวม	๒๔๒	๒๓๕	๔๗๖

๔.๒ สาธารณสุข

๑) ภายในเขตเทศบาลตำบลจอมแจ้ง มีสถานพยาบาลของรัฐบาล คือ โรงพยาบาลส่งเสริมสุขภาพตำบล จำนวน ๒ แห่ง ดังนี้

- โรงพยาบาลส่งเสริมสุขภาพตำบล บ้านรำเปิง ให้บริการประชาชน จำนวน ๕ หมู่บ้าน ได้แก่ บ้านดงป่าลัน หมู่ ๓, บ้านหนองไค้ หมู่ ๔, บ้านทรายมูล หมู่ ๕, บ้านรำเปิง หมู่ ๖ และบ้านแม่ชะจาน หมู่ ๗

- โรงพยาบาลส่งเสริมสุขภาพตำบล บ้านบว๊กหมือ ให้บริการประชาชนจำนวน ๔ หมู่บ้าน ได้แก่ บ้านปางเปา หมู่ ๘, บ้านห้วยไร่ หมู่ ๙, บ้านทุ่งสีทอง หมู่ ๑๐ และบ้านปงแสงทอง หมู่ ๑๑

๒) ข้อมูลผู้ป่วยโรครื้อรัง (อ้างอิงข้อมูลจาก รพ.สต.บ้านรำเปิง ณ วันที่ ๓๐ ก.ย. ๖๓)

โรค	จำนวน (คน)
๑. เบาหวาน	๑๒๔
๒. เบาหวาน และความดันโลหิตสูง	๔๕
๓. ความดันโลหิตสูง	๔๕๖
๔. โรคถุงลมโป่งพอง	๑๖
๕. โรคหัวใจ	๖
๖. โรคผิวหนัง	๔
๗. ตับอักเสบ	๒
๘. ไต	๓
๙. มะเร็ง	๔
๑๐. ต้อกระจก	๖
๑๑. ต้อหิน	๕
๑๒. ภูมิคุ้มกันบกพร่อง	๓๐

๓) ข้อมูลผู้ป่วยตามกลุ่มสาเหตุ ๒๑ กลุ่มโรค (อ้างอิงข้อมูลจาก รพ.สต.บ้านบวกหม้อ ณ วันที่

๓๐ ก.ย. ๖๓)

โรค	จำนวน (คน)
๑. โรคติดเชื้อและปรสิต	๕๗
๒. เนื้องอก (รวมมะเร็ง)	๐
๓. โรคเลือดและอวัยวะสร้างเลือดฯ	๓
๔. โรคเกี่ยวกับต่อมไร้ท่อฯ	๙๓๘
๕. ภาวะแปรปรวนทางจิตและพฤติกรรม	๑๔
๖. โรคระบบประสาท	๓๗
๗. โรคตาารวมส่วนประกอบของตา	๔๘
๘. โรคหูและปุ่มกกหู	๗
๙. โรคระบบไหลเวียนเลือด	๑,๒๘๗
๑๐. โรคระบบหายใจ	๕๐๑
๑๑. โรคระบบย่อยอาหาร รวมโรคในช่องปาก	๕๖๖
๑๒. โรคผิวหนังและเนื้อเยื่อใต้ผิวหนัง	๑๙๗
๑๓. โรคระบบกล้ามเนื้อ รวมโครงร่าง	๓๔๑
๑๔. โรคระบบสืบพันธุ์ร่วมปัสสาวะ	๒๔
๑๕. ภาวะแทรกในการตั้งครรภ์	๐
๑๖. ภาวะผิดปกติของทารกที่เกิดขึ้นในระยะปริกำเนิด	๐
๑๗. รูปร่างผิดปกติแต่กำเนิด	๐
๑๘. อาการแสดงและสิ่งผิดปกติที่พบได้จากการตรวจทางคลินิกและทางห้องปฏิบัติการ	๑,๕๘๔
๑๙. การเป็นพิษและผลที่ตามมา	๐

โรค	จำนวน (คน)
๒๐. อุบัติเหตุจากการขนส่งและผลที่ตามมา	๐
๒๑. สาเหตุภายนอกอื่นๆที่ทำให้ป่วยหรือตาย	๐
๒๒. โรคสตรี	๑
๒๓. โรคของเด็ก	๐
๒๔. โรคที่เกิดอาการหลายระบบ	๒
๒๕. โรคที่เกิดเฉพาะตำแหน่ง	๒๙
๒๖. โรคและการอื่น	๕
๒๗. การส่งเสริมสุขภาพและการป้องกันโรค	๐

๔) ผลการสำรวจคุณภาพชีวิตผู้สูงอายุของเทศบาลตำบลจอมแจ้ง
จากการสำรวจคุณภาพชีวิตผู้สูงอายุ ประจำปี ๒๕๕๙ จำนวน ๑,๐๙๒ ราย ปรากฏ
ว่าผู้สูงอายุมีโรคประจำตัวรายละเอียด ดังนี้ (๑ คนอาจเป็นหลายโรค)

โรคประจำตัว	จำนวน (คน)
๑. ความดันโลหิตสูง	๔๘๔
๒. เบาหวาน	๑๑๕
๓. เก๊าท์	๖๖
๔. ข้อเข่าเสื่อม	๑๔
๕. รูมาตอยด์	๑
๖. ไชมันโนเลือด	๒๕
๗. หัวใจ	๒๓
๘. ไทรอยด์เป็นพิษ	๕
๙. ไต	๑๖
๑๐. มะเร็งต่อมลูกหมาก	๑
๑๑. พิษสุราเรื้อรัง	๑
๑๒. หืดหอบ	๕
๑๓. สมองฝ่อ	๒
๑๔. อาการป่วยทางจิต	๔
๑๕. มะเร็ง	๒
๑๖. อัมพฤกษ์	๗

โรคประจำตัว	จำนวน (คน)
๑๗. กระดูกพรุน	๓
๑๘. นี่ว	๓
๑๙. หมอนรองกระดูกเสื่อม	๑
๒๐. ซึมเศร้า	๕
๒๑. ปอด	๑๗
๒๒. กระดูกสันหลังทับเส้นประสาท	๔
๒๓. ภูมิแพ้	๓
๒๔. ไมเกรน	๑
๒๕. ภาวะแพ้อาหาร	๙
๒๖. ต้อกระจก	๒
๒๗. ลำไส้อุดตัน	๑
๒๘. ต่อมลูกหมากโต	๒
๒๙. ความดันต่ำ	๑
๓๐. โรคกระดูก	๔
๓๑. อื่นๆ ได้แก่ ลมชัก/เส้นเลือดสมองตีบ/เลือดจาง/ ไซนัส และปลายเส้นประสาท	๕ (โรคละ ๑ ราย)

๔.๓ อาชญากรรม

๔.๔ ยาเสพติด

๑) เทศบาลตำบลจอมแจ้งได้มีการทำบันทึกข้อตกลงความร่วมมือ กับ สำนักงานคุมประพฤติ จังหวัดเชียงใหม่ ตั้งแต่วันที่ ๕ มีนาคม ๒๕๕๗ โดยได้มีการร่วมบูรณาการคุมประพฤติด้านยาเสพติดของกลุ่มเป้าหมาย ซึ่งข้อมูล ณ วันที่ ๑ ตุลาคม ๒๕๖๓ มีกลุ่มเป้าหมายที่ถูกคุมประพฤติจำนวน ๑๙ ราย

๒) ภายในเขตเทศบาลตำบลจอมแจ้งมีความเสี่ยงและมักจะเป็นจุดพักยาเสพติดโดยเฉพาะ ยาบ้าซึ่งที่ผ่านมามีข่าวเกี่ยวกับการจับกุมหรือป้อมปราบในเขตพื้นที่บ่อยครั้ง

๔.๕ การสังคมสงเคราะห์

เทศบาลตำบลจอมแจ้งปฏิบัติงานด้านสังคมสงเคราะห์มีจำนวนผู้ที่ได้รับการสงเคราะห์ ดังนี้

หมู่บ้าน	ผู้สูงอายุ (คน)	ผู้พิการ (คน)	ผู้ป่วยเอดส์ (คน)
บ้านดงป่าล้าน หมู่ ๓	๑๗๓	๒๐	๒
บ้านหนองไค้ หมู่ ๔	๖๔	๑๗	๕
บ้านทรายมูล หมู่ ๕	๑๘๕	๓๕	๔
บ้านรำเปิง หมู่ ๖	๒๒๖	๓๓	๘

หมู่บ้าน	ผู้สูงอายุ (คน)	ผู้พิการ (คน)	ผู้ป่วยเอดส์ (คน)
บ้านแม่ชะจาน หมู่ ๗	๒๑๖	๓๕	๓
บ้านปางเปา หมู่ ๘	๑๓๖	๒๑	๐
บ้านห้วยไร่ หมู่ ๙	๒๓๖	๕๔	๒
บ้านทุ่งสีทอง หมู่ ๑๐	๑๓๓	๒๗	๔
บ้านปางแสงทอง หมู่ ๑๑	๑๓๐	๒๓	๕
รวม	๑,๔๙๙	๒๖๕	๓๓

๕. ระบบบริการพื้นฐาน

๕.๑ การคมนาคมขนส่ง

การคมนาคมในเขตเทศบาลตำบลจอมแจ้งเป็นการคมนาคมทางบก โดยมีเส้นทางสายหลักที่สำคัญซึ่งอยู่ในความรับผิดชอบของกรมทางหลวง คือ ทางหลวงแผ่นดินหมายเลข ๑๐๗ ถนนโชตนา (เชียงใหม่ - ผัง) และทางหลวงชนบทจังหวัดเชียงใหม่ หมายเลข ๑๐๙๕ (แม่มาลัย - ปาย)

สำหรับเส้นทางที่ใช้คมนาคมภายในหมู่บ้าน/ชุมชนต่างๆซึ่งอยู่ในความรับผิดชอบของเทศบาล ทั้งเป็นเส้นทางที่ได้รับการถ่ายโอนภารกิจจากหน่วยงานต่างๆ และยังไม่ได้รับการถ่ายโอนภารกิจ ประมาณ ๓๒ เส้นทาง/สาย โดยแยกเป็น

- ถนนคอนกรีตเสริมเหล็ก มีระยะทางประมาณ ๒๒.๑๕๓ กิโลเมตร
- ถนนลาดยาง มีระยะทางประมาณ ๒๐.๔๕๘ กิโลเมตร
- ถนนลูกรัง มีระยะทางประมาณ ๒.๑๒๙ กิโลเมตร

๕.๒ การไฟฟ้า

ไฟฟ้าในเขตเทศบาลตำบลจอมแจ้งอยู่ในความรับผิดชอบของการไฟฟ้าส่วนภูมิภาค สาขาแม่แตง ซึ่งบางพื้นที่เทศบาลจะเป็นหน่วยงานที่อุดหนุนงบประมาณให้การไฟฟ้าเพื่อดำเนินการสำรวจและดำเนินการก่อสร้างขยายเขตพื้นที่บริการ หรือดำเนินการอื่นๆเสมอ ทั้งหากเกิดความเสียหายต่างๆเทศบาลก็ต้องเป็นหน่วยงานที่รับผิดชอบด้านงบประมาณสำหรับดำเนินการโดยการประสานงานกับการไฟฟ้าส่วนภูมิภาคด้วย

สำหรับคอมพิวเตอร์ที่สาธารณะที่อยู่ในความรับผิดชอบของเทศบาล (ที่สามารถดำเนินการซ่อมแซม/ปรับปรุงเองได้) มีจำนวนประมาณ ๖๘๙ ดวง/จุด

๕.๓ การประปา

ประปาในเขตเทศบาลตำบลจอมแจ้งที่มีบริการแก่ประชาชน เป็นดังนี้

๑) ระบบประปาหมู่บ้าน มีทั้งหมด ๒๒ แห่ง (ชนิดระบบประปาบาดาล) ดังนี้

- บ้านดงป่าล้าน หมู่ ๓ จำนวน ๒ แห่ง
- บ้านหนองโค้ง หมู่ ๔ จำนวน ๒ แห่ง
- บ้านทรายมูล หมู่ ๕ จำนวน ๒ แห่ง
- บ้านไร่เปิง หมู่ ๖ จำนวน ๔ แห่ง
- บ้านแม่ชะจาน หมู่ ๗ จำนวน ๔ แห่ง

- บ้านปางเปา หมู่ ๘ จำนวน ๒ แห่ง
 - บ้านห้วยไร่ หมู่ ๙ จำนวน ๓ แห่ง
 - บ้านทุ่งสีทอง หมู่ ๑๐ จำนวน ๑ แห่ง
 - บ้านปงแสงทอง หมู่ ๑๑ จำนวน ๒ แห่ง
- ** หมู่บ้าน/ชุมชนเป็นผู้บริหารจัดการเอง

- ๒) ระบบประปาส่วนภูมิภาค มีให้บริการบางส่วนของหมู่บ้าน ดังนี้
- บ้านดงป่าลัน หมู่ ๓
 - บ้านรำเปิง หมู่ ๖
 - บ้านแม่ชะจาน หมู่ ๗

๕.๔ โทรศัพท์

โทรศัพท์ในเขตเทศบาลตำบลจอมแจ้งทุกหมู่บ้าน/ชุมชนสามารถติดต่อสื่อสารด้วยระบบโทรศัพท์เคลื่อนที่ระบบสัญญาณ (มีบางพื้นที่อาจรับสัญญาณได้ไม่ชัดเจน)

๕.๕ ไปรษณีย์หรือการสื่อสารหรือการขนส่ง และวัสดุ ครุภัณฑ์

- ๑) การไปรษณีย์ของประชาชนในเขตเทศบาลตำบลจอมแจ้งมักจะใช้บริการ ณ ที่ทำการไปรษณีย์แม่แตง ซึ่งอยู่ห่างจากสำนักงานเทศบาลประมาณ ๙.๕๐ กิโลเมตร เท่านั้น
- ๒) การสื่อสารระหว่างประชาชนกับเทศบาลสามารถสื่อสารได้โดยตรงทางโทรศัพท์/โทรสาร หมายเลข ๐๕๓ ๓๗๒๑๙๒ และหากจะมีการประชาสัมพันธ์ข่าวสารข้อมูลต่างๆของทางภาครัฐและเอกชนก็มีจุดประชาสัมพันธ์ของแต่ละหมู่บ้าน/ชุมชน ซึ่งภายในเขตเทศบาลมีจำนวน ๑๑ จุด
- ๓) การขนส่งภายในเขตเทศบาลประชาชนมักจะมีการขนส่งโดยเส้นทางบก

๖. ระบบเศรษฐกิจ

๖.๑ การเกษตร

การเกษตรที่ดำเนินภายในเขตเทศบาลตำบลจอมแจ้ง มีดังนี้ (อ้างอิงข้อมูลจาก LSEP)

หมู่บ้าน	ประเภท (จำนวนไร่)										
	ข้าว	ข้าวโพด	ยาสูบ	ถั่วเหลือง	ลำไย	เงาะ	กระท้อน	มะม่วง	กล้วย	พริก	อื่นๆ
บ้านดงป่าลัน หมู่ ๓	๑๘๐	๑๔๘			๔๐					๑๔๘	
บ้านหนองโค้ง หมู่ ๔	๕๑		๓		๘๖						๔๐
บ้านทรายมูล หมู่ ๕	๘๐	๗๐		๑๐	๔๐	๒๐					๒
บ้านรำเปิง หมู่ ๖	๗๐	๒๐	๗๐		๕๖						
บ้านแม่ชะจาน หมู่ ๗	๑๐๐	๘๐	๙๕		๔๕๐						
บ้านปางเปา หมู่ ๘	๒๙๑	๒๐	๑๙๔	๓๐	๓๙๓						๗
บ้านห้วยไร่ หมู่ ๙	๑๒๕	๑๕	๒๓		๕๐๖	๓๐	๑๖๐	๒๐๐	๒๐๐		๖๐
บ้านทุ่งสีทอง หมู่ ๑๐	๒๐๐	๖๐			๕๐			๓๐			
บ้านปงแสงทอง หมู่ ๑๑	๒๐	๒๐			๖๐			๒๐	๒๐		๑๕
รวม	๑,๑๑๗	๔๓๓	๓๘๕	๔๐	๑,๖๘๑	๕๐	๑๖๐	๒๕๐	๒๒๐	๑๔๘	๑๒๔

๖.๒ การประมง

การประมงที่ดำเนินภายในเขตเทศบาลตำบลจอมแจ้ง คือ การเลี้ยงปลาในบ่อดิน โดยมีผู้เลี้ยงลักษณะเป็นฟาร์ม จำนวน ๕ ราย มีจำนวนปลาประมาณ ๑๐,๐๐๐ - ๒๐,๐๐๐ ตัว

๖.๓ การปศุสัตว์

การปศุสัตว์ที่ดำเนินภายในเขตเทศบาลตำบลจอมแจ้ง มีดังนี้

- ๑) การเลี้ยงหมู ฟาร์มใหญ่ จำนวน ๒ แห่ง (ประมาณ ๗,๐๐๐ ตัว)
- ๒) การเลี้ยงหมู ฟาร์มเล็ก จำนวน ๔ แห่ง
- ๓) การเลี้ยงวัวนม จำนวน ๖ แห่ง

๖.๔ การบริการ

งานบริการที่ดำเนินภายในเขตเทศบาลตำบลจอมแจ้ง มีดังนี้ (อ้างอิงข้อมูลจาก กองคลัง)

๑) การบริการด้านปิโตรเลียม/ปั้มน้ำมัน

- บจก.สุขุมเซอร์วิส (ปั้ม ปตท.) ที่ตั้งบ้านดงป่าล้น หมู่ ๓
- บจก.ทีพี เอ็นเนอร์จี แมเนจเม้นท์ (ปั้มเชลล์) ที่ตั้งบ้านดงป่าล้น หมู่ ๓
- หจก.จ ชัญญาออยล์ (ปั้มบางจาก) ที่ตั้งบ้านหนองไค้ หมู่ ๔
- ปั้มน้ำมันขนาดเล็ก/ปั้มหลอด มี ๔ แห่ง (หมู่ ๘ มีจำนวน ๑ แห่ง และ หมู่ ๙ มีจำนวน ๓ แห่ง)

๒) การบริการด้านที่พัก/ห้องพัก มีดังนี้

หมู่บ้าน	จำนวน (แห่ง)
บ้านดงป่าล้น หมู่ ๓	๔
บ้านหนองไค้ หมู่ ๔	๐
บ้านทรายมูล หมู่ ๕	๐
บ้านรำเปิง หมู่ ๖	๑
บ้านแม่ชะจาน หมู่ ๗	๐
บ้านปางเปา หมู่ ๘	๑
บ้านห้วยไร่ หมู่ ๙	๑
บ้านทุ่งสีทอง หมู่ ๑๐	๑
บ้านปงแสงทอง หมู่ ๑๑	๔

๖.๕ การท่องเที่ยว

การท่องเที่ยวภายในเขตเทศบาลตำบลจอมแจ้งไม่มีแหล่งท่องเที่ยวทางธรรมชาติ แต่มีแหล่งท่องเที่ยวที่เป็นสิ่งก่อสร้างหรือประติมากรรม ดังนี้

- ๑) วัดหนองไค้ ที่ตั้ง บ้านหนองไค้ หมู่ ๔ จุดเด่น คือ เป็นที่ประดิษฐานพระพุทธรูปอันมีลักษณะ ๔ ปาง ๔ ทิศ ขนาดใหญ่ ซึ่งมองเห็นด้วยตาเปล่าอย่างชัดเจนในระยะ ๕ กิโลเมตร และภายในบริเวณวัดยังเป็นแหล่งเรียนรู้ศึกษาธรรมะของเหล่าพระสงฆ์และประชาชนด้วยทั่วไป
- ๒) สถานธรรมพระโพธิสัตว์กวนอิม ที่ตั้งบ้านปงแสงทอง หมู่ ๑๑ จุดเด่น คือ เป็นที่ประดิษฐานรูปพระโพธิสัตว์กวนอิม ที่ถือว่ามี ความสูงที่สุดในจังหวัด โดยมีความสูงถึง ๑๘ เมตร

๖.๖ อุตสาหกรรม

การอุตสาหกรรม/โรงงานอุตสาหกรรมภายในเขตเทศบาลตำบลจอมแจ้ง มีดังนี้ (อ้างอิงข้อมูลจาก กองคลัง)

- บจก.ผลิตภัณฑ์และวัตถุก่อสร้าง (CPAC) ที่ตั้งบ้านดงป่าลัน หมู่ ๓
- โรงผลิตขนมจีน (นางสมเพชร ดงมะหิงษ์) ที่ตั้งบ้านดงป่าลัน หมู่ ๓
- บจก.สยามแก๊ส แอนด์ปิโตรเคมีคัลส์ (โรงงานผลิต/เติมแก๊ส) ที่ตั้งบ้านหนองไค้ หมู่ ๔
- หจก.อุทัยทรายทอง ที่ตั้งบ้านหนองไค้ หมู่ ๔
- บจก.ไออีซี แม่ทา แม่แตง (โรงไฟฟ้าพลังงานแสงอาทิตย์) ที่ตั้งบ้านห้วยไร่ หมู่ ๙

๖.๗ การพาณิชย์และกลุ่ม

กลุ่มอาชีพภายในเขตเทศบาลตำบลจอมแจ้งที่จัดตั้งโดยประชาชนและเป็นรูปธรรม มีดังนี้

- กลุ่มจักสาน บ้านปางเปา หมู่ ๘
- กลุ่มจัดทำ/ประดิษฐ์เครื่องหนัง บ้านปงแสงทอง หมู่ ๑๑
- กลุ่มศูนย์บริการและถ่ายทอดเทคโนโลยีทางการเกษตรตำบลชี้เหล็ก

๖.๘ แรงงาน

ภาคแรงงานภายในเขตเทศบาลตำบลจอมแจ้งมักจะมีการใช้แรงงานของผู้รับจ้างต่างดาว

๗. เศรษฐกิจพอเพียงท้องถิ่น (ด้านการเกษตรและแหล่งน้ำ) (อ้างอิงข้อมูลจาก LSEP)

๗.๑ ข้อมูลพื้นฐานของเทศบาล

- มีจำนวนหมู่บ้าน ๙ หมู่บ้าน
- มีจำนวนครัวเรือน ๓,๔๙๒ ครัวเรือน
- มีจำนวนประชากร ๗,๗๘๔ คน

๗.๒ ข้อมูลด้านการเกษตร

หมู่บ้าน	ประเภท (จำนวนไร่)										
	ข้าว	ข้าวโพด	ยาสูบ	ถั่วเหลือง	ลำไย	เงาะ	กระท้อน	มะม่วง	กล้วย	พริก	อื่นๆ
บ้านดงป่าลัน หมู่ ๓	๑๘๐	๑๔๘			๔๐					๑๔๘	
บ้านหนองไค้ หมู่ ๔	๕๓		๓		๘๖						
บ้านทรายมูล หมู่ ๕	๘๐	๗๐		๑๐	๔๐	๒๐					๔๐
บ้านรำเปิง หมู่ ๖	๗๐	๒๐	๗๐		๕๖						๒
บ้านแม่ชะจาน หมู่ ๗	๑๐๐	๘๐	๙๕		๔๕๐						
บ้านปางเปา หมู่ ๘	๒๙๓	๒๐	๑๙๔	๓๐	๓๙๓						๗
บ้านห้วยไร่ หมู่ ๙	๑๒๕	๓๕	๒๓		๕๐๖	๓๐	๑๖๐	๒๐๐	๒๐๐		๖๐
บ้านทุ่งสีทอง หมู่ ๑๐	๒๐๐	๖๐			๕๐			๓๐			
บ้านปงแสงทอง หมู่ ๑๑	๒๐	๒๐			๖๐			๒๐	๒๐		๑๕
รวม	๑,๑๑๗	๔๓๓	๓๘๕	๔๐	๑,๖๘๑	๕๐	๑๖๐	๒๕๐	๒๒๐	๑๔๘	๑๒๔

๗.๓ ข้อมูลด้านแหล่งน้ำทางการเกษตร

หมู่บ้าน	ลำดับความสำคัญ (๑ - ๓) ของประเภทแหล่งน้ำในหมู่บ้าน									
	ธรรมชาติ				สร้างขึ้น					
	แม่น้ำ ปิง	ห้วย	คลอง	บึง	คลอง ชลประทาน แม่แตง	อ่าง เก็บน้ำ	บ่อ บาดาล	ฝาย	แก้มลิง	อื่นๆ
บ้านดงป่าลั่น หมู่ ๓	๓				๑		๒			
บ้านหนองโค้ง หมู่ ๔					๑	๒	๓			
บ้านทรายมูล หมู่ ๕		๒			๑					
บ้านรำเปิง หมู่ ๖		๑			๒		๓			
บ้านแม่ชะจาน หมู่ ๗		๑					๓			๒
บ้านปางเปา หมู่ ๘		๑				๒	๓			
บ้านห้วยไร่ หมู่ ๙		๑				๒	๓			
บ้านทุ่งสีทอง หมู่ ๑๐	๑				๒	๓				
บ้านปงแสงทอง หมู่ ๑๑						๑	๒			๓

*** หมายเหตุ ทุกพื้นที่มีน้ำไม่เพียงพอต่อความต้องการของเกษตรกร

๗.๔ ข้อมูลด้านแหล่งน้ำกิน น้ำใช้ (หรือน้ำเพื่อการอุปโภค บริโภค)

หมู่บ้าน	แหล่งน้ำ (จำนวน)					
	บ่อบาดาล สาธารณะ	บ่อน้ำตื้น สาธารณะ	ประปา หมู่บ้าน	ประปาส่วน ภูมิภาค	แหล่งน้ำ ธรรมชาติ	อื่นๆ
บ้านดงป่าลั่น หมู่ ๓	๖		๒	๑		๑
บ้านหนองโค้ง หมู่ ๔	๔		๒			
บ้านทรายมูล หมู่ ๕	๔		๒			
บ้านรำเปิง หมู่ ๖			๔	๑		
บ้านแม่ชะจาน หมู่ ๗	๔		๔	๑		๑
บ้านปางเปา หมู่ ๘	๒	๓	๒			
บ้านห้วยไร่ หมู่ ๙	๔	๒	๓			๘
บ้านทุ่งสีทอง หมู่ ๑๐			๑			
บ้านปงแสงทอง หมู่ ๑๑	๒		๒			

*** หมายเหตุ ทุกพื้นที่มีน้ำไม่เพียงพอต่อความต้องการของประชาชน

๘. ศาสนา ประเพณี วัฒนธรรม

๘.๑ การนับถือศาสนา (อ้างอิงข้อมูลจาก จปฐ.)

- ศาสนาพุทธ คิดเป็นร้อยละ ๙๙.๔๗ ของประชากรทั้งหมด
- ศาสนาคริสต์ คิดเป็นร้อยละ ๐.๕๓ ของประชากรทั้งหมด
- อื่นๆ ไม่มี

๘.๒ ประเพณีและงานประจำปี

- ประเพณีสงกรานต์พระศตวรรษมุนีศรีแม่แตง จัดเป็นประจำทุกปีในวันมาฆบูชา
- ประเพณีสงกรานต์พระธาตุวัดดอยจอมแจ้ง จัดเป็นประจำทุกปีในวันวิสาขบูชา
- ประเพณีสงกรานต์พระธาตุวัดพระบาทช่วงเปา จัดเป็นประจำทุกปีในช่วงเดือน พ.ค. – มิ.ย.

๘.๓ ภูมิปัญญาท้องถิ่น ภาษาถิ่น

๑) ภูมิปัญญาท้องถิ่น มีดังนี้

- การประดิษฐ์ของเล่นเด็กแบบล้านนา โดยกลุ่มผู้สูงอายุ
- การแสดงดนตรีพื้นเมืองล้านนา โดยกลุ่มสตรี
- การแสดงพื้นบ้าน (ละครขอ) บ้านห้วยไร่ หมู่ ๙ และบ้านปางแสงทอง หมู่ ๑๑
- การประดิษฐ์ตุ๊กล้านนา และอื่นๆ โดยกลุ่มผู้สูงอายุ

๒) ภาษาถิ่น คือ คำเมืองล้านนา

๘.๔ สินค้าพื้นเมืองและของที่ระลึก

๙. ทراثพยากรธรรมชาติ

๙.๑ น้ำ

แหล่งน้ำธรรมชาติหลักๆ ได้แก่ ห้วยแม่ชะจานซึ่งมีการไหลจากทิศตะวันตกมาทิศตะวันออกของเขตเทศบาล และแม่น้ำปิงไหลผ่านทางทิศตะวันออก (ไหลผ่าน บ้านทุ่งสีทอง หมู่ ๑๐, บ้านดงป่าล้าน หมู่ ๓, บ้านหนองไค้ หมู่ ๔, บ้านรำเปิง หมู่ ๖ และบ้านทรายมูล หมู่ ๕)

๙.๒ ป่าไม้

ป่าไม้ในเขตเทศบาลตำบลจอมแจ้งเป็นป่าประเภทเบญจพรรณ และมีสภาพป่าสมบูรณ์ในระดับปานกลาง

๙.๓ ภูเขา

ภูเขาในเขตเทศบาลตำบลจอมแจ้งเป็นภูเขาเล็กสลับ พื้นที่ราบริมแม่น้ำ

๙.๔ คุณภาพของทรัพยากรธรรมชาติ

ทรัพยากรธรรมชาติภายในเขตเทศบาลตำบลจอมแจ้ง โดยภาพรวมแล้วถือว่าเหมาะสมและเป็นปัจจัยที่ส่งเสริมการพัฒนาในหลายๆด้าน เพราะเป็นพื้นที่มีทรัพยากรธรรมชาติที่จำเป็นต่อการดำรงชีวิตอย่างเพียงพอไม่ว่าจะเป็น

- ๑) แหล่งน้ำธรรมชาติ เช่น ห้วยแม่ชะจานซึ่งมีการไหลจากทิศตะวันตกมาทิศตะวันออกของเขตเทศบาล และแม่น้ำปิงไหลผ่านทางทิศตะวันออก (ไหลผ่าน บ้านทุ่งสีทอง หมู่ ๑๐, บ้านดงป่าล้าน หมู่ ๓, บ้านหนองโค้ง หมู่ ๔, บ้านไร่เปิง หมู่ ๖ และบ้านทรายมูล หมู่ ๕) เป็นต้น
- ๒) ป่าไม้ เช่น ป่าชุมชนบ้านปงแสงทองซึ่งเป็นแหล่งต้นน้ำแม่มาลัย ป่าไม้แม่ขี้ซึ่งเป็นแหล่งต้นน้ำห้วยไร่ เป็นต้น

**สรุปผลการพัฒนาท้องถิ่นตามแผนพัฒนาท้องถิ่น
(พ.ศ. ๒๕๖๒ - ๒๕๖๔)**

๑. สรุปผลการดำเนินงานตามงบประมาณที่ได้รับ และการเบิกจ่ายงบประมาณในปีงบประมาณ พ.ศ. ๒๕๖๒ - ๒๕๖๔

๑.๑ สรุปสถานการณ์การพัฒนา การตั้งงบประมาณ การเบิกจ่ายงบประมาณ

๑) ปีงบประมาณ พ.ศ. ๒๕๖๒

มีการดำเนินโครงการ/กิจกรรมต่างๆ จำนวนทั้งหมด ๖๓ โครงการ/กิจกรรม และมีการเบิกจ่ายงบประมาณทั้งสิ้น ๗,๕๔๓,๕๑๒.๕๖ บาท (งบประมาณที่ตั้งไว้ ๘,๒๘๘,๖๒๗.๗๓บาท) ดังนี้

ที่	โครงการ/กิจกรรม	งบประมาณที่ตั้งไว้ (บาท)	เบิกจ่ายจริง
๑	โครงการจัดงานเฉลิมพระเกียรติสมเด็จพระนางเจ้าสิริกิติ์ พระบรมราชินีนาถในรัชกาลที่ ๙	๓๐,๐๐๐	๕,๗๘๔
๒	โครงการบริหารจัดการศูนย์การเรียนรู้ ไอ.ซี.ที. เพื่อพ่อหลวง ตำบลชีเหล็ก ประจำปี พ.ศ. ๒๕๖๒	๓๐,๐๐๐	๑๑,๑๖๐.๑๐
๓	โครงการวันเฉลิมพระเกียรติพระเจ้าอยู่หัวมหาวชิราลงกรณบดินทรเทพยวรางกูร	๗๐,๐๐๐	๒๓,๖๒๕
๔	โครงการจัดซื้อเครื่องถ่ายเอกสาร จำนวน ๑ เครื่อง	๑๒๐,๐๐๐	๙๐,๐๐๐
๕	โครงการจัดซื้อตู้เหล็ก แบบ ๒ บาน จำนวน ๓ ตู้	๑๖,๕๐๐	๑๕,๖๐๐
๖	โครงการจัดซื้อตู้เอกสารบานเลื่อน ขนาดกว้าง ๑๑๘ ซม. ลึก ๔๐.๖ ซม. สูง ๘๗.๔ ซม. จำนวน ๒ ใบ	๖,๒๐๐	๖,๒๐๐
๗	โครงการจัดซื้อตู้เอกสารบานเลื่อน ขนาดกว้าง ๑๔๙ ซม. ลึก ๔๐.๖ ซม. สูง ๘๗.๔ ซม. จำนวน ๑ ใบ	๓,๕๐๐	๓,๕๐๐
๘	โครงการจัดซื้อเครื่องสูบน้ำ แบบมอเตอร์ไฟฟ้า จำนวน ๑ เครื่อง	๑๑,๐๐๐	๑๑,๐๐๐
๙	โครงการจัดซื้อเครื่องคอมพิวเตอร์ สำหรับงานประมวลผล แบบที่ ๒ จำนวน ๒ เครื่อง	๖๐,๐๐๐	๕๕,๘๐๐
๑๐	โครงการจัดซื้อเครื่องพิมพ์ Multifuntion แบบฉีดยึก จำนวน ๑ เครื่อง	๗,๙๐๐	๗,๔๘๐

ที่	โครงการ/กิจกรรม	งบประมาณที่ตั้งไว้ (บาท)	เบิกจ่ายจริง
๑๑	โครงการจัดซื้อเครื่องพิมพ์ชนิดเลเซอร์หรือชนิด LED ขาวดำ จำนวน ๑ เครื่อง	๗,๙๐๐	๗,๘๕๐
๑๒	โครงการจัดซื้ออุปกรณ์อ่านบัตรแบบ อเนกประสงค์ จำนวน ๑๕ ตัว	๓๕,๐๐๐	๓๓,๗๙๒
๑๓	โครงการประชุมประชาคมเพื่อจัดทำ แผนพัฒนาเทศบาล ประจำปี พ.ศ.๒๕๖๒	๑๐,๕๐๐	๑๐,๕๐๐
๑๔	โครงการจัดซื้อตู้เหล็กบานทึบ ขนาดกว้าง ๕ ฟุต จำนวน ๔ ตู้	๑๓,๖๐๐	๑๓,๖๐๐
๑๕	โครงการตู้เหล็ก ๒ บาน จำนวน ๑๑ ตู้	๖๐,๕๐๐	๕๗,๒๐๐
๑๖	โครงการจัดซื้อเครื่องคอมพิวเตอร์ สำหรับงาน ประมวลผล แบบที่ ๒ จำนวน ๑ เครื่อง	๓๐,๐๐๐	๒๗,๙๐๐
๑๗	โครงการจัดซื้อเครื่องพิมพ์ชนิดเลเซอร์ หรือ ชนิด LED ขาวดำ จำนวน ๑ เครื่อง	๑๕,๘๐๐	๑๕,๗๐๐
๑๘	โครงการจัดซื้อวิทยุสื่อสารติดรถยนต์พร้อม ติดตั้ง	๒๒,๐๐๐	๒๑,๙๙๙.๒๐
๑๙	โครงการจัดซื้อบอร์ด หมอนรองศีรษะพร้อม สายรัดผู้ป่วย	๙,๐๐๐	๙,๐๐๐
๒๐	โครงการจัดซื้อกระจกโค้งชนิดโพลี ขนาด ๒๔ นิ้ว	๘๙,๑๐๐	๘๘,๗๔๐
๒๑	โครงการแก้ไขปัญหาหมอกควัน ไฟป่า ภัยแล้ง ประจำปี พ.ศ.๒๕๖๒	๕๐,๐๐๐	๖,๐๐๐
๒๒	โครงการป้องกันและลดอุบัติเหตุทางถนนช่วง เทศกาลปีใหม่ พ.ศ.๒๕๖๒	๕,๐๐๐	๑,๕๐๐
๒๓	โครงการปรับปรุงซ่อมแซมห้องน้ำอาคาร ๒ ศูนย์พัฒนาเด็กเล็ก	๒๖,๗๐๐	๒๖,๗๐๐
๒๔	โครงการปรับปรุงหลังคาทางเดินและเทคอนกรีตพื้นทางเดินศูนย์พัฒนาเด็กเล็ก	๓๔,๔๐๐	๓๔,๔๐๐
๒๕	โครงการสนับสนุนค่าใช้จ่ายการบริหาร สถานศึกษาโรงเรียนอนุบาลเทศบาลตำบลจอมแจ้ง	๑,๑๒๓,๘๐๐	๑,๐๐๓,๔๙๕

ที่	โครงการ/กิจกรรม	งบประมาณที่ตั้งไว้ (บาท)	เบิกจ่ายจริง
๒๖	โครงการสนับสนุนค่าใช้จ่ายการบริหารสถานศึกษาศูนย์พัฒนาเด็กเล็กเทศบาลตำบลจอมแจ้ง	๖๓๔,๐๐๐	๕๑๔,๘๐๐
๒๗	โครงการอุดหนุนอาหารกลางวันให้แก่โรงเรียนในเขตเทศบาลตำบลจอมแจ้ง จำนวน ๒ แห่ง	๑,๔๓๒,๐๐๐	๑,๓๕๗,๖๘๐
๒๘	โครงการประชาสัมพันธ์การป้องกันโรคมะเร็งเต้านมและมะเร็งปากมดลูก	๒,๗๐๐	๒,๗๐๐
๒๙	โครงการป้องกันและกำจัดโรคพิษสุนัขบ้า	๔๙๑,๒๐๐	๔๓๒,๕๐๐
๓๐	โครงการประชาสัมพันธ์การป้องกันโรคมะเร็งเต้านมและมะเร็งปากมดลูก	๒,๗๐๐	๒,๗๐๐
๓๑	โครงการป้องกันและกำจัดโรคพิษสุนัขบ้า	๓๙,๓๕๐	๓๙,๓๕๐
๓๒	โครงการป้องกันและควบคุมโรคไข้เลือดออก	๖๐,๐๐๐	๕๘,๒๔๕.๘๐
๓๓	โครงการฝึกอบรมให้ความรู้ด้านต่างๆแก่กลุ่มสตรี	๒๖,๐๐๐	๒๕,๖๕๐
๓๔	โครงการประชาสัมพันธ์สิทธิประโยชน์ของผู้สูงอายุ	๑,๕๐๐	๑,๕๐๐
๓๕	โครงการก่อสร้างถนนคอนกรีตเสริมเหล็ก หมู่ที่ ๑๐ บ้านทุ่งสีทอง (ซอยบ้านนายยูเหวย)	๒๙๕,๐๐๐	๒๕๘,๒๓๖.๘๓
๓๖	โครงการก่อสร้างถนนคอนกรีตเสริมเหล็ก หมู่ที่ ๑๑ บ้านปงแสงทอง (ต่อจากถนนคอนกรีตเดิมซอยหมูหัน)	๒๑๔,๐๐๐	๒๑๔,๐๐๐
๓๗	โครงการก่อสร้างถนนคอนกรีตเสริมเหล็ก หมู่ที่ ๔ บ้านหนองไค้ (ซอยหลังวัด)	๒๙๖,๘๐๐	๒๒๐,๗๓๐.๙๐
๓๘	โครงการก่อสร้างถนนคอนกรีตเสริมเหล็ก หมู่ที่ ๕ บ้านทรายมูล (เลียบบคลองชลประทาน)	๒๙๗,๓๐๐	๒๙๗,๐๐๐
๓๙	โครงการขยายเขตประปา หมู่ที่ ๙ บ้านห้วยไร่	๕๗,๔๑๐	๕๗,๒๙๕
๔๐	โครงการติดตั้งชุดหอกระจายข่าว (ระบบเสียงตามสาย) หมู่ที่ ๑๑ บ้านปงแสงทอง	๑๐๐,๐๐๐	๑๐๐,๐๐๐
๔๑	โครงการปรับปรุงหอชุดกระจายข่าว (เสียงตามสาย) หมู่ที่ ๘ บ้านปางเปา	๒๗,๗๐๐	๒๗,๗๐๐

ที่	โครงการ/กิจกรรม	งบประมาณที่ตั้งไว้ (บาท)	เบิกจ่ายจริง
๔๒	โครงการอุดหนุนการไฟฟ้าภูมิภาคสาขา อำเภอแม่แตง	๓๑๑,๓๖๗.๗๓	๓๑๑,๓๖๗.๗๓
๔๓	โครงการจัดเก็บขยะในชุมชน	๑,๔๓๕,๐๐๐	๑,๔๓๐,๙๗๐
๔๔	โครงการรณรงค์และส่งเสริมการลดปริมาณขยะ ในชุมชน	๒๒,๒๐๐	๒๒,๒๐๐
๔๕	โครงการจ้างนักเรียน นักศึกษา ทำงานในช่วง ปิดภาคเรียน ประจำปี พ.ศ.๒๕๖๒	๓๐,๐๐๐	๒๔,๒๐๐
๔๖	โครงการฝึกอบรมอาชีพด้านคหกรรม	๑๐,๐๐๐	๙,๙๐๐
๔๗	โครงการฝึกอบรมอาชีพด้านงานประดิษฐ์	๑๗,๐๐๐	๑๖,๙๕๐
๔๘	โครงการฝึกอบรมอาชีพด้านหัตถกรรม	๒๖,๐๐๐	๒๕,๕๐๐
๔๙	โครงการฝึกอบรมอาชีพสตรี	๑๗,๐๐๐	๑๗,๐๐๐
๕๐	โครงการพัฒนาทักษะกีฬาและนันทนาการ สำหรับเด็กปมวัย โรงเรียนอนุบาลเทศบาล ตำบลจอมแจ้ง ประจำปี พ.ศ.๒๕๖๒	๔๐,๐๐๐	๓๙,๙๕๗
๕๑	โครงการวันเด็กแห่งชาติ ประจำปี พ.ศ.๒๕๖๒	๑๓๐,๐๐๐	๑๓๐,๐๐๐
๕๒	โครงการวันออกพรรษา ประจำปี พ.ศ.๒๕๖๒	๕,๐๐๐	๕,๐๐๐
๕๓	โครงการส่งเสริมวันสำคัญทางพระพุทธศาสนา สัปดาห์วันมาฆบูชา ประจำปี พ.ศ.๒๕๖๒	๓๐,๐๐๐	๓๐,๐๐๐
๕๔	โครงการอบรมส่งเสริมและพัฒนาคุณภาพชีวิต ผู้สูงอายุตำบลชี้เหล็ก ประจำปี พ.ศ.๒๕๖๒	๖๐,๐๐๐	๕๙,๙๕๕
๕๕	โครงการอบรมสืบสานอนุรักษ์วัฒนธรรม ประเพณีปีใหม่เมือง ประจำปี พ.ศ.๒๕๖๒	๓๐,๐๐๐	๒๘,๐๐๐
๕๖	โครงการฝึกอบรมเพื่อลดต้นทุนการผลิตทาง การเกษตร	๔๐,๐๐๐	๓๒,๘๕๐
๕๗	โครงการพัฒนาศักยภาพการบริหารงานของ คณะกรรมการบริหารศูนย์บริการและถ่ายทอด เทคโนโลยีการเกษตร	๕๐,๐๐๐	๒๐,๑๐๐
๕๘	โครงการส่งเสริมการดำรงชีวิตตามปรัชญา เศรษฐกิจพอเพียง	๘๐,๐๐๐	๕๘,๙๕๖
๕๙	โครงการส่งเสริมการผลิตเมล็ดพันธุ์พืช เศรษฐกิจ	๑๕,๐๐๐	๑๑,๒๐๐

ที่	โครงการ/กิจกรรม	งบประมาณที่ตั้งไว้ (บาท)	เบิกจ่ายจริง
๖๐	โครงการส่งเสริมทหารเลียงสัตว์เศรษฐกิจ	๑๐,๐๐๐	๑๐,๐๐๐
๖๑	โครงการส่งเสริมยุวชนเกษตรตำบลขี้เหล็ก	๓๐,๐๐๐	๒๙,๔๔๐
๖๒	โครงการรักษน้ำ รักษาป่า รักษาแผ่นดิน	๒๐,๐๐๐	๑๙,๓๕๐
๖๓	โครงการตรวจสอบคุณภาพน้ำ	๑๔,๐๐๐	๑๒,๐๐๐

๒) ปีงบประมาณ พ.ศ. ๒๕๖๓

มีการดำเนินโครงการ/กิจกรรมต่างๆ จำนวนทั้งหมด ๖๒ โครงการ/กิจกรรม และมีการเบิกจ่ายงบประมาณทั้งสิ้น ๖,๙๒๓,๕๑๙ บาท (งบประมาณที่ตั้งไว้ ๗,๕๖๔,๐๕๐.๒๖ บาท) ดังนี้

ที่	โครงการ/กิจกรรม	งบประมาณที่ตั้งไว้ (บาท)	เบิกจ่ายจริง
๑	โครงการจัดงานเฉลิมพระเกียรติพระเจ้าอยู่หัวมหาวชิราลงกรณบดินทรเทพยวรางกูล รัชกาลที่ ๑๐	๕๐,๐๐๐	๑๖,๙๘๕
๒	โครงการอบรมให้ความรู้เรื่องพระราชบัญญัติข้อมูลข่าวสารของทางราชการ พ.ศ.๒๕๔๐ แก่บุคลากรของเทศบาลและประชาชน ประจำปี พ.ศ.๒๕๖๓	๒๐,๐๐๐	๒๐,๐๐๐
๓	โครงการจัดซื้อเก้าอี้ทำงาน จำนวน ๔ ตัว	๘,๘๐๐	๘,๘๐๐
๔	โครงการจัดซื้อเก้าอี้ทำงานมีที่พักแขน มีโซคสวิง จำนวน ๑ ตัว	๑,๕๐๐	๑,๕๐๐
๕	โครงการจัดซื้อเครื่องปรับอากาศ (แบบแยกส่วน) แบบติดผนัง ขนาด ๒๔,๐๐๐ บีทียู จำนวน ๒ เครื่อง	๕๖,๐๐๐	๕๕,๘๐๐
๖	โครงการจัดซื้อเครื่องปรับอากาศ (แบบแยกส่วน) แบบติดผนัง ขนาด ๓๖๐๐๐ บีทียู จำนวน ๑ เครื่อง	๔๗,๐๐๐	๔๖,๐๐๐
๗	โครงการจัดซื้อไมโครโฟน ชนิดไมค์ลอย จำนวน ๑ ชุด	๕,๔๕๐	๕,๔๕๐
๘	โครงการจัดซื้อตู้เย็น ขนาด ๑๓ คิวบิกฟุต จำนวน ๑ ตู้	๑๘,๕๐๐	๑๗,๙๙๐
๙	โครงการจัดซื้อเครื่องคอมพิวเตอร์ สำหรับงานประมวลผล แบบที่ ๒ จำนวน ๕ เครื่อง	๑๕๐,๐๐๐	๑๔๓,๐๐๐
๑๐	โครงการจัดซื้อเครื่องพิมพ์เลเซอร์หรือ LED ขาวดำ จำนวน ๑ เครื่อง	๑๗,๘๐๐	๑๕,๕๐๐
๑๑	โครงการจัดซื้อเครื่องพิมพ์เลเซอร์หรือ LED สี จำนวน ๑ เครื่อง	๑๐,๐๐๐	๙,๘๐๐
๑๒	โครงการอุดหนุนเทศบาลตำบลแม่แตง	๒๐,๐๐๐	๒๐,๐๐๐
๑๓	โครงการอุดหนุนที่ทำการปกครองอำเภอแม่แตง	๓๐,๐๐๐	๓๐,๐๐๐

ที่	โครงการ/กิจกรรม	งบประมาณที่ตั้งไว้ (บาท)	เบิกจ่ายจริง
๑๔	โครงการประชุมประชาคมเพื่อจัดทำแผนพัฒนาเทศบาล ประจำปี พ.ศ.๒๕๖๓	๒๐,๐๐๐	๘,๐๕๕
๑๕	โครงการจัดซื้อเก้าอี้ทำงานขนาดกลาง จำนวน ๒ ตัว	๔,๔๐๐	๔,๔๐๐
๑๖	โครงการจัดซื้อเก้าอี้ทำงานมีที่พักแขน มีโซคสวิง จำนวน ๑ ตัว	๓,๐๐๐	๓,๐๐๐
๑๗	โครงการจัดซื้อโต๊ะทำงาน ระดับ ๓-๖ จำนวน ๓ ตัว	๑๑,๔๐๐	๑๑,๔๐๐
๑๘	โครงการจัดซื้อตู้เหล็ก แบบ ๒ บาน จำนวน ๑๑ ตู้	๖๐,๕๐๐	๕๗,๒๐๐
๑๙	โครงการจัดซื้อไฟสัญญาณวับวาบและเสียงที่ติดตั้งในรถปฏิบัติการฉุกเฉิน จำนวน ๑ ชุด	๑๘,๗๐๐	๑๘,๗๐๐
๒๐	โครงการแก้ไขปัญหาหมอกควัน ไฟป่า และภัยแล้ง ประจำปี พ.ศ.๒๕๖๓	๕๐,๐๐๐	๓๙,๘๓๐
๒๑	โครงการจัดซื้อปาติชั่นกันห้องแบบทึบ/กระจก ขัดลาย ๓ แผ่นปาติชั่น จำนวน ๑ ชุด	๑๖,๐๐๐	๑๖,๐๐๐
๒๒	โครงการจัดซื้อชุดลำโพงฮอร์น จำนวน ๑ ชุด	๕๒,๒๕๐	๕๒,๒๕๐
๒๓	โครงการจัดซื้อตู้ลำโพงช่วยสอน แบบพกพา จำนวน ๕ ชุด	๙,๗๕๐	๙,๗๕๐
๒๔	โครงการจัดซื้อตู้ลำโพงมีแอมป์ในตัว (มีล้อลาก) พร้อมไมโครโฟน ๒ ตัว จำนวน ๒ ชุด	๒๑,๘๐๐	๒๑,๘๐๐
๒๕	โครงการจัดซื้อเครื่องตัดหญ้าแบบข้อแข็ง จำนวน ๑ ตัว	๙,๕๐๐	๙,๕๐๐
๒๖	โครงการสนับสนุนค่าใช้จ่ายการบริหารสถานศึกษาศูนย์พัฒนาเด็กเล็กเทศบาลตำบลจอมแจ้ง	๘๙๒,๓๐๐	๗๙๖,๒๐๐
๒๗	โครงการสนับสนุนค่าใช้จ่ายการบริหารสถานศึกษาโรงเรียนอนุบาลเทศบาลตำบลจอมแจ้ง	๑,๔๖๕,๕๐๐	๑,๐๕๓,๓๔๕
๒๘	โครงการอุดหนุนให้แก่โรงเรียนในเขตเทศบาลตำบลจอมแจ้ง จำนวน ๒ แห่ง	๑,๔๗๖,๐๐๐	๑,๔๐๒,๕๘๐

ที่	โครงการ/กิจกรรม	งบประมาณที่ตั้งไว้ (บาท)	เบิกจ่ายจริง
๒๙	โครงการประชาสัมพันธ์การป้องกันโรคมะเร็งเต้านมและมะเร็งปากมดลูก	๒,๗๐๐	๒,๗๐๐
๓๐	โครงการป้องกันและควบคุมโรคไข้เลือดออก	๖๐,๐๐๐	๕๙,๗๘๙.๙๐
๓๑	โครงการป้องกันและควบคุมโรคติดต่อ (ไข้หวัดนก ไข้หวัดสายพันธุ์ใหม่ และโรคติดต่ออื่นๆ)	๓๐,๐๐๐	๙,๘๐๐
๓๒	โครงการป้องกันและควบคุมโรคพิษสุนัขบ้า	๕๐,๐๐๐	๔๒,๒๒๕
๓๓	โครงการประชาสัมพันธ์สิทธิประโยชน์ของผู้สูงอายุ	๑,๕๐๐	๑,๕๐๐
๓๔	โครงการก่อสร้างถนนคอนกรีตเสริมเหล็ก หมู่ที่ ๓ บ้านดงป่าลัน (ซอยบ้านนายชาญ รริยะป่า)	๓๕,๐๐๐	๓๕,๐๐๐
๓๕	โครงการก่อสร้างถนนคอนกรีตเสริมเหล็ก หมู่ที่ ๕ บ้านทรายมูล (ซอยบ้านนางสมพร ปานกลาง)	๑๒๕,๐๐๐	๑๒๕,๐๐๐
๓๖	โครงการก่อสร้างถนนคอนกรีตเสริมเหล็ก หมู่ที่ ๗ บ้านแม่ชะจาน (ซอย๑๗-๑๘ บ้านนายสมเพชร อินทจักร์)	๑๒๗,๐๐๐	๑๒๗,๐๐๐
๓๗	โครงการติดตั้งชุดหอกระจายข่าว (ระบบเสียงตามสาย) หมู่ที่ ๓ บ้านดงป่าลัน	๑๐๐,๐๐๐	๙๗,๐๐๐
๓๘	โครงการปรับปรุงถนนลูกรัง (เส้นทางภายในหมู่บ้าน) หมู่ที่ ๙ บ้านห้วยไร่	๑๕๐,๐๐๐	๑๕๐,๐๐๐
๓๙	อุดหนุนการไฟฟ้าภูมิภาค สาขาอำเภอแม่แตง ตามโครงการขยายเขตไฟฟ้าพร้อมสายพาดดับและขยายเขตไฟฟ้าสาธารณประโยชน์ หมู่ที่ ๔ บ้านหนองไค้	๖๓,๙๗๙.๓๙	๖๓,๙๗๙.๓๙
๔๐	อุดหนุนการไฟฟ้าภูมิภาค สาขาอำเภอแม่แตง ตามโครงการขยายเขตไฟฟ้าพร้อมสายพาดดับและขยายเขตไฟฟ้าสาธารณประโยชน์ หมู่ที่ ๕ บ้านทรายมูล	๘๖,๕๑๕.๖๑	๘๖,๕๑๕.๖๑
๔๑	อุดหนุนการไฟฟ้าภูมิภาค สาขาอำเภอแม่แตง ตามโครงการขยายเขตไฟฟ้าพร้อมสายพาดดับและขยายเขตไฟฟ้าสาธารณประโยชน์ หมู่ที่ ๓ บ้านดงป่าลัน	๔๙,๒๐๕.๒๖	๔๙,๒๐๕.๒๖

ที่	โครงการ/กิจกรรม	งบประมาณที่ตั้งไว้ (บาท)	เบิกจ่ายจริง
๔๒	โครงการจัดเก็บขยะในชุมชน	๑,๖๐๐,๐๐๐	๑,๔๙๖,๓๒๕.๔๔
๔๓	โครงการรณรงค์และส่งเสริมการลดปริมาณขยะในชุมชน	๓๐,๐๐๐	๑๒,๒๒๕
๔๔	โครงการฝึกอบรมอาชีพด้านคหกรรม	๑๐,๐๐๐	๙,๙๐๐
๔๕	โครงการฝึกอบรมอาชีพด้านงานประดิษฐ์	๑๐,๐๐๐	๘,๗๐๐
๔๖	โครงการฝึกอบรมอาชีพด้านหัตถกรรม	๒๐,๐๐๐	๑๗,๖๘๐
๔๗	โครงการฝึกอบรมอาชีพผู้สูงอายุ	๑๘,๐๐๐	๑๗,๙๗๐
๔๘	โครงการส่งเสริมการเรียนรู้และพัฒนาศักยภาพของเด็กและเยาวชนตำบลชีเหล็ก ประจำปี พ.ศ.๒๕๖๓	๓๐,๐๐๐	๒๓,๕๐๐
๔๙	โครงการทักษะกีฬาและนันทนาการสำหรับเด็กปฐมวัย โรงเรียนอนุบาลเทศบาลตำบลจอมแจ้ง และศูนย์พัฒนาเด็กเล็กเทศบาลตำบลจอมแจ้ง ประจำปี พ.ศ.๒๕๖๓	๕๐,๐๐๐	๔๗,๑๖๘
๕๐	โครงการวันเด็กแห่งชาติ ประจำปี พ.ศ.๒๕๖๓	๑๐๐,๐๐๐	๙๙,๙๙๕
๕๑	โครงการอบรมส่งเสริมและพัฒนาคุณภาพชีวิตผู้สูงอายุตำบลชีเหล็ก ประจำปี พ.ศ.๒๕๖๓	๖๐,๐๐๐	๕๒,๙๘๑
๕๒	โครงการออกพรรษา ประจำปี พ.ศ.๒๕๖๓	๕,๐๐๐	๕,๐๐๐
๕๓	โครงการจัดทำป้ายประชาสัมพันธ์แหล่งท่องเที่ยว	๖,๐๐๐	๕,๙๒๕
๕๔	โครงการจัดทำธนาคารน้ำใต้ดินตำบลชีเหล็ก	๕๐,๐๐๐	๔๙,๑๐๐
๕๕	โครงการพัฒนาศักยภาพการบริหารงานของคณะกรรมการบริหารศูนย์บริการและถ่ายทอดเทคโนโลยีการเกษตรตำบลชีเหล็ก	๕๐,๐๐	๔๙,๒๑๕
๕๖	โครงการส่งเสริมการดำรงชีวิตตามหลักปรัชญาเศรษฐกิจพอเพียง	๒๐,๐๐๐	๑๙,๓๒๕
๕๗	โครงการส่งเสริมการปลูกผักหวานป่าแบบพื้นเมือง	๒๐,๐๐๐	๒๐,๐๐๐
๕๘	โครงการส่งเสริมการเลี้ยงผึ้งโพรง	๒๐,๐๐๐	๑๘,๙๕๐
๕๙	โครงการส่งเสริมการเกษตรอินทรีย์เพื่อสุขภาพที่ดีตำบลชีเหล็ก	๒๐,๐๐๐	๒๐,๐๐๐

ที่	โครงการ/กิจกรรม	งบประมาณที่ตั้งไว้ (บาท)	เบิกจ่ายจริง
๖๐	โครงการอนุรักษ์พันธุกรรมพืช	๓๐,๐๐๐	๑๑,๑๐๐
๖๑	โครงการรักษน้ำ รักษาป่า ประจำปี พ.ศ.๒๕๖๓	๒๐,๐๐๐	๒๐,๐๐๐
๖๒	โครงการตรวจสอบคุณภาพน้ำประปาหมู่บ้าน ประจำปี พ.ศ.๒๕๖๓	๑๓,๐๐๐	๑๒,๐๐๐

๒) ปีงบประมาณ พ.ศ. ๒๕๖๔

มีการดำเนินโครงการ/กิจกรรมต่างๆ จำนวนทั้งหมด ๕๕ โครงการ/กิจกรรม และมีการเบิกจ่ายงบประมาณทั้งสิ้น ๕,๕๗๐,๓๗๐ บาท (งบประมาณที่ตั้งไว้ ๖,๙๑๖,๑๕๐ บาท) ดังนี้

ที่	โครงการ/กิจกรรม	งบประมาณที่ตั้งไว้ (บาท)	เบิกจ่ายจริง
๑	โครงการเลือกตั้งของเทศบาลตำบลจอมแจ้ง	๓๕๐,๐๐๐	๒๔๗,๒๗๓.๖๐
๒	โครงการจัดซื้อเครื่องปรับอากาศ แบบแยกส่วน ขนาด ๑๓,๐๐๐ บีทียู จำนวน ๓ เครื่อง	๖๓,๐๐๐	๕๘,๘๐๐
๓	โครงการจัดซื้อเครื่องสแกนลายนิ้วมือ ชนิดบันทึกเวลาเข้าออกงาน จำนวน ๒ เครื่อง	๑๙,๘๐๐	๑๕,๖๐๐
๔	โครงการจัดซื้อตู้โชว์แบบไม้เคลือบผิว PVC กันน้ำได้	๑๔,๐๐๐	๑๔,๐๐๐
๕	โครงการจัดซื้อเครื่องตัดแต่งพุ่มไม้ ขนาด ๒๒ นิ้ว จำนวน ๑ เครื่อง	๑๑,๐๐๐	๙,๕๐๐
๖	โครงการจัดซื้อเครื่องหญ้า แบบข้อแข็ง จำนวน ๓ เครื่อง	๒๘,๕๐๐	๒๗,๑๕๐
๗	โครงการจัดซื้อเครื่องพิมพ์แบบฉีดหมึกพร้อมติดตั้งถังหมึก จำนวน ๑ เครื่อง	๗,๕๐๐	๗,๓๐๐
๘	โครงการจัดซื้อตู้เหล็กแบบ ๒ บาน จำนวน ๑ ใบ	๕,๙๐๐	๔,๒๐๐
๙	โครงการจัดซื้อตู้เอกสารเหล็กแบบโล่ง (๒๐ ช่อง) จำนวน ๒ ใบ	๔,๘๐๐	๔,๘๐๐
๑๐	โครงการจัดซื้อเครื่องคอมพิวเตอร์สำหรับงานประมวลผล จำนวน ๑ เครื่อง	๖๐,๐๐๐	๕๘,๐๐๐
๑๑	โครงการจัดซื้อเครื่องพิมพ์เลเซอร์ หรือ LED จำนวน ๑ เครื่อง	๒,๕๐๐	๒,๕๐๐
๑๒	โครงการจัดซื้อเครื่องสำรองไฟฟ้า ขนาด ๑ kVA จำนวน ๑ เครื่อง	๕,๘๐๐	๔,๙๙๐
๑๓	โครงการบริหารจัดการศูนย์ปฏิบัติการในการช่วยเหลือประชาชนขององค์กรปกครองส่วนท้องถิ่น (สถานที่กลาง)	๒๐,๐๐๐	๒๐,๐๐๐
๑๔	โครงการแก้ไขปัญหาหมอกควัน ไฟป่า และภัยแล้ง ประจำปี พ.ศ.๒๕๖๔	๓๐,๐๐๐	๖,๐๐๐

ที่	โครงการ/กิจกรรม	งบประมาณที่ตั้งไว้ (บาท)	เบิกจ่ายจริง
๑๕	โครงการป้องกันและลดอุบัติเหตุทางถนนช่วงเทศกาลปีใหม่	๕๐,๐๐๐	๑๖,๙๘๕
๑๖	โครงการจัดซื้อเก้าอี้ทำงาน ๑ ตัว	๒,๙๕๐	๒,๕๐๐
๑๗	โครงการจัดซื้อเครื่องปรับอากาศ แบบแยกส่วน ขนาด ๓๖,๐๐๐ จำนวน ๒ ตัว	๙๒,๒๐๐	๙๐,๐๐๐
๑๘	โครงการจัดซื้อโต๊ะทำงาน จำนวน ๑ ตัว	๕,๐๐๐	๔,๕๐๐
๑๙	โครงการก่อสร้างห้องน้ำครุ อาคาร ๓ จำนวน ๒ ห้อง	๑๒๖,๐๐๐	๑๒๖,๐๐๐
๒๐	โครงการรื้อคอนกรีตเสริมเหล็ก ศูนย์พัฒนาเด็กเล็กเทศบาลตำบลจอมแจ้ง	๑๓๐,๐๐๐	๑๓๐,๐๐๐
๒๑	โครงการสนับสนุนค่าใช้จ่ายการบริหารสถานศึกษาโรงเรียนอนุบาลเทศบาลตำบลจอมแจ้ง	๑,๗๖๕,๗๐๐	๑,๓๘๓,๙๑๐
๒๒	โครงการสนับสนุนค่าใช้จ่ายการบริหารสถานศึกษาศูนย์พัฒนาเด็กเล็กเทศบาลตำบลจอมแจ้ง	๘๙๔,๔๐๐	๗๕๙,๗๐๐
๒๓	อุดหนุนให้แก่โรงเรียนในเขตเทศบาลตำบลจอมแจ้ง จำนวน ๒ แห่ง	๑,๙๖๐,๐๐๐	๑,๓๘๙,๖๘๐
๒๔	โครงการประชาสัมพันธ์การป้องกันโรคมะเร็งเต้านมและมะเร็งปากมดลูก	๒,๗๐๐	๒,๗๐๐
๒๖	โครงการป้องกันและควบคุมโรคไข้เลือดออก	๖๐,๐๐๐	๕๖,๓๗๑.๓๐
๒๗	โครงการป้องกันและควบคุมโรคติดต่อ (ไข้หวัดนก โรคไข้หวัดสายพันธุ์ใหม่และโรคติดต่ออื่นๆ)	๗๐,๐๐๐	๖๘,๗๙๐
๒๘	โครงการป้องกันและควบคุมโรคพิษสุนัขบ้า	๔๐,๐๐๐	๓๔,๕๕๕
๒๙	อุดหนุนโครงการพระราชดำริด้านสาธารณสุข บ้านดงป่าสัน หมู่ ๓	๒๐,๐๐๐	๒๐,๐๐๐
๓๐	อุดหนุนโครงการพระราชดำริด้านสาธารณสุข บ้านหนองโค้ง หมู่ ๔	๒๐,๐๐๐	๒๐,๐๐๐
๓๑	อุดหนุนโครงการพระราชดำริด้านสาธารณสุข บ้านทรายมูล หมู่ ๕	๒๐,๐๐๐	๒๐,๐๐๐
๓๒	อุดหนุนโครงการพระราชดำริด้านสาธารณสุข	๒๐,๐๐๐	๒๐,๐๐๐

ที่	โครงการ/กิจกรรม	งบประมาณที่ตั้งไว้ (บาท)	เบิกจ่ายจริง
	บ้านรำเปิง หมู่ ๖		
๓๓	อุดหนุนโครงการพระราชดำริด้านสาธารณสุข บ้านรำเปิง หมู่ ๖	๒๐,๐๐๐	๒๐,๐๐๐
๓๔	อุดหนุนโครงการพระราชดำริด้านสาธารณสุข บ้านแม่ชะจาน หมู่ ๗	๒๐,๐๐๐	๒๐,๐๐๐
๓๕	อุดหนุนโครงการพระราชดำริด้านสาธารณสุข บ้านปางเปา หมู่ ๘	๒๐,๐๐๐	๒๐,๐๐๐
๓๖	อุดหนุนโครงการพระราชดำริด้านสาธารณสุข บ้านห้วยไร่ หมู่ ๙	๒๐,๐๐๐	๒๐,๐๐๐
๓๗	อุดหนุนโครงการพระราชดำริด้านสาธารณสุข บ้านทุ่งสีทอง หมู่ ๑๐	๒๐,๐๐๐	๒๐,๐๐๐
๓๘	อุดหนุนโครงการพระราชดำริด้านสาธารณสุข บ้านปางแสงทอง หมู่ ๑๑	๒๐,๐๐๐	๒๐,๐๐๐
๓๙	โครงการประชาสัมพันธ์สิทธิประโยชน์ของ ผู้สูงอายุ	๑,๕๐๐	๑,๕๐๐
๔๐	โครงการจัดซื้อเครื่องปรับอากาศ แบบแยกส่วน ขนาด ๓๐,๐๐๐ บีทียู จำนวน ๒ ตัว	๗๙,๔๐๐	๗๕,๐๐๐
๔๑	โครงการจัดซื้อเสาไฟฟ้าแรงต่ำ พร้อมติดตั้ง จำนวน ๑๘ ต้น	๖๓,๐๐๐	๖๒,๖๙๑.๓๐
๔๒	โครงการจัดซื้อชุดโคมส่องสว่างพลังงาน แสงอาทิตย์	๔๘๑,๕๐๐	๔๘๑,๕๐๐
๔๓	โครงการฝึกอบรมให้ความรู้ด้านต่างๆแก่กลุ่ม สตรี	๑๔,๐๐๐	๑๓,๐๕๐
๔๔	โครงการฝึกอบรมอาชีพด้านคหกรรม	๑๐,๐๐๐	๙,๙๐๐
๔๕	โครงการฝึกอบรมอาชีพด้านหัตถกรรม	๒๐,๐๐๐	๖,๘๕๐
๔๖	โครงการฝึกอบรมอาชีพผู้สูงอายุ	๑๘,๐๐๐	๑๗,๖๖๒
๔๗	โครงการฝึกอบรมอาชีพสตรี	๒๐,๐๐๐	๖,๖๕๐
๔๘	โครงการวันออกพรรษา ประจำปี พ.ศ.๒๕๖๔	๕,๐๐๐	๕,๐๐๐
๔๙	โครงการธนาคารน้ำใต้ดินตำบลห้วยเหล็ก	๓๐,๐๐๐	๑๙,๐๕๐
๕๐	โครงการพัฒนาศักยภาพการบริหารของคณะ กรรมการบริหารศูนย์บริการและถ่ายทอด	๔๐,๐๐๐	๒๓,๐๐๐

เทคโนโลยีการเกษตรตำบลหลัก			
ที่	โครงการ/กิจกรรม	งบประมาณที่ตั้งไว้ (บาท)	เบิกจ่ายจริง
๕๑	โครงการส่งเสริมการดำรงชีวิตตามหลักปรัชญาเศรษฐกิจพอเพียง	๒๐,๐๐๐	๑๔,๗๐๐
๕๒	โครงการส่งเสริมการเลี้ยงไส้เดือนดินเพื่อกำจัดขยะเปียกในตำบลหลัก	๒๐,๐๐๐	๒๐,๐๐๐
๕๓	โครงการส่งเสริมเกษตรอินทรีย์เพื่อสุขภาพที่ดีตำบลหลัก	๒๐,๐๐๐	๑๙,๙๕๐
๕๔	โครงการรักษาน้ำ รักษาป่า รักษาแผ่นดิน	๒๐,๐๐๐	๒๐,๐๐๐
๕๕	โครงการตรวจสอบคุณภาพน้ำประปาหมู่บ้านประจำปี พ.ศ.๒๕๖๔	๑๓,๐๐๐	๑๒,๐๐๐

/๑.๒ การประเมิน...

๑.๒ การประเมินผลการนำแผนพัฒนาท้องถิ่นไปปฏิบัติในเชิงปริมาณและเชิงคุณภาพ

๑) ปีงบประมาณ พ.ศ. ๒๕๖๒

- เชิงปริมาณ

ยุทธศาสตร์	จำนวนโครงการ/กิจกรรม ประจำปีงบประมาณ ๒๕๕๗		คิดเป็นร้อยละ
	ตามแผนพัฒนา ห้าปี	ดำเนินการจริง	
๑. การพัฒนาโครงสร้างพื้นฐาน	๙	๙	๑๐๐.๐๐
๒. การพัฒนาเศรษฐกิจตามแนวทางปรัชญาเศรษฐกิจพอเพียง	๑๒	๗	๕๘.๓๓
๓. การพัฒนาการบริหารจัดการทรัพยากรธรรมชาติสิ่งแวดล้อมและระบบนิเวศอย่างยั่งยืน	๘	๓	๓๗.๕๐
๔. การพัฒนาการอนุรักษ์ ฟื้นฟู และสืบสานศิลปวัฒนธรรม จารีตประเพณีและภูมิปัญญาท้องถิ่น	๑๖	๙	๕๖.๒๕
๕. การพัฒนาคุณภาพชีวิตของประชาชน	๓๘	๒๗	๗๑.๐๕
๖. การพัฒนาการจัดระเบียบชุมชน สังคม และการรักษาความสงบเรียบร้อย	๑๕	๘	๕๓.๓๓
๗. การบริหารจัดการบ้านเมืองที่ดี	๒๙	๒๐	๖๘.๙๗
รวม	๑๒๗	๘๓	๖๕.๓๕

- เชิงคุณภาพ

การพัฒนาของเทศบาลตำบลจอมแจ้งได้เป็นไปตามแผนพัฒนาสามปี พ.ศ. ๒๕๖๒ ที่ได้วางไว้โดยคิดเป็นร้อยละ ๖๕.๓๕ ซึ่งอยู่ในระดับปานกลาง โดยโครงการ/กิจกรรมตามยุทธศาสตร์การพัฒนาด้านการพัฒนาโครงสร้างพื้นฐานได้รับการดำเนินการจริงมากที่สุดหากเป็นเทียบกับยุทธศาสตร์ต่างๆ ทั้งนี้ เพราะว่าการดำเนินตามยุทธศาสตร์ดังกล่าวเป็นการพัฒนาที่เป็นผลผลิตที่สามารถจับต้องได้ และประชาชนยังมีความต้องการสูงที่จะให้มีการพัฒนาด้านโครงสร้างพื้นฐานดังกล่าวเพราะเป็นสิ่งจำเป็นต่อการดำรงชีวิตประจำวัน เช่น การมีเส้นทาง/ถนนที่ได้มาตรฐานสำหรับการเดินทาง การมีแหล่งน้ำที่เหมาะสมสำหรับอุปโภคบริโภค เป็นต้น

สำหรับการพัฒนาด้านอื่นๆอาจจะยังไม่เพียงพอต่อความต้องการของประชาชนหรือผู้เกี่ยวข้อง เนื่องจากเทศบาลมีข้อจำกัดเรื่องงบประมาณสำหรับดำเนินการ

๗๒) ปีงบประมาณ...

๒) ปีงบประมาณ พ.ศ. ๒๕๖๓

- เชิงปริมาณ

ยุทธศาสตร์	จำนวนโครงการ/กิจกรรม ประจำปีงบประมาณ ๒๕๖๓		คิดเป็นร้อยละ
	ตามแผนพัฒนา ห้าปี	โครงการที่ได้ ดำเนินการจริง	
๑. การพัฒนาโครงสร้างพื้นฐาน	๑๐	๔	๔๐.๐๐
๒. การพัฒนาเศรษฐกิจตามแนวทางปรัชญาเศรษฐกิจพอเพียง	๑๐	๗	๗๐.๐๐
๓. การพัฒนาการบริหารจัดการทรัพยากรธรรมชาติสิ่งแวดล้อมและระบบนิเวศอย่างยั่งยืน	๕	๒	๔๐.๐๐
๔. การพัฒนาการอนุรักษ์ ฟื้นฟู และสืบสานศิลปวัฒนธรรม จารีตประเพณีและภูมิปัญญาท้องถิ่น	๑๓	๙	๖๙.๒๓
๕. การพัฒนาคุณภาพชีวิตของประชาชน	๓๒	๒๒	๖๘.๗๕
๖. การพัฒนาการจัดระเบียบชุมชน สังคม และการรักษาความสงบเรียบร้อย	๑๐	๗	๗๐.๐๐
๗. การบริหารจัดการบ้านเมืองที่ดี	๒๗	๑๘	๖๖.๖๗
รวม	๑๐๗	๖๙	๖๔.๔๙

- เชิงคุณภาพ

การพัฒนาของเทศบาลตำบลจอมแจ้งได้เป็นไปตามแผนพัฒนาสามปี พ.ศ. ๒๕๖๓ ที่ได้วางไว้โดยคิดเป็นร้อยละ ๖๔.๔๙ ซึ่งอยู่ในระดับปานกลาง โดยโครงการ/กิจกรรมตามยุทธศาสตร์การพัฒนา ด้านการพัฒนาเศรษฐกิจตามแนวทางปรัชญาเศรษฐกิจพอเพียง และด้านการพัฒนาการจัดระเบียบชุมชน สังคม และการรักษาความสงบเรียบร้อย ได้รับการดำเนินการจริงมากที่สุดหากเป็นเทียบกับยุทธศาสตร์ต่างๆ ทั้งนี้เพราะว่าการดำเนินตามยุทธศาสตร์ดังกล่าวถือเป็นสำคัญเป็นอย่างยิ่งเพราะเป็นการส่งเสริมให้ประชาชนมี

การดำเนินชีวิตได้อย่างมีคุณภาพ ตามหลักปรัชญาเศรษฐกิจพอเพียง และประกอบกับทางภาครัฐได้มีการเน้น
ย้ำให้มีการดำเนินการจัดระเบียบชุมชน สังคม อย่างจริงจังและต่อเนื่อง

สำหรับการพัฒนาด้านอื่นๆอาจจะยังไม่เพียงพอต่อความต้องการของประชาชนหรือ
ผู้เกี่ยวข้อง เนื่องจากเทศบาลมีข้อจำกัดเรื่องงบประมาณสำหรับดำเนินการ

/๓) ปีงบประมาณ...

๓) ปีงบประมาณ พ.ศ. ๒๕๖๔

- เชิงปริมาณ

ยุทธศาสตร์	จำนวนโครงการ/กิจกรรม ประจำปีงบประมาณ ๒๕๖๔		คิดเป็นร้อยละ
	ตามแผนพัฒนา สามปี	โครงการที่ได้ ดำเนินการจริง	
๑. การพัฒนาโครงสร้างพื้นฐาน	๒๓	๑๒	๕๒.๑๗
๒. การพัฒนาเศรษฐกิจตามแนวทางปรัชญา เศรษฐกิจพอเพียง	๑๗	๑๕	๘๘.๒๔
๓. การพัฒนาการบริหารจัดการ ทรัพยากรธรรมชาติ สิ่งแวดล้อมและระบบนิเวศ อย่างยั่งยืน	๗	๓	๔๒.๘๖
๔. การพัฒนาการอนุรักษ์ ฟื้นฟู และสืบสาน ศิลปวัฒนธรรม จารีตประเพณีและภูมิปัญญา ท้องถิ่น	๑๕	๑๓	๘๖.๖๗
๕. การพัฒนาคุณภาพชีวิตของประชาชน	๔๐	๓๑	๗๗.๕
๖. การพัฒนาการจัดระเบียบชุมชน สังคม และการ รักษาความสงบเรียบร้อย	๑๔	๙	๖๔.๒๙
๗. การบริหารจัดการบ้านเมืองที่ดี	๒๑	๑๔	๖๖.๖๗
รวม	๑๓๗	๙๗	๗๐.๘๐

- เชิงคุณภาพ

การพัฒนาของเทศบาลตำบลจอมแจ้งได้เป็นไปตามแผนพัฒนาสามปี พ.ศ. ๒๕๖๔ ที่
ได้วางไว้โดยคิดเป็นร้อยละ ๖๙.๒๙ ซึ่งอยู่ในระดับปานกลาง โดยโครงการ/กิจกรรมตามยุทธศาสตร์การพัฒนา
ด้านการพัฒนาเศรษฐกิจตามแนวทางปรัชญาเศรษฐกิจพอเพียง ได้รับการดำเนินการจริงมากที่สุดหากเป็น

เทียบกับยุทธศาสตร์ต่างๆ ทั้งนี้เพราะว่าการดำเนินตามยุทธศาสตร์ดังกล่าวถือเป็นสำคัญเป็นอย่างยิ่งเพราะเป็นการส่งเสริมให้ประชาชนมีการดำเนินชีวิตได้อย่างมีคุณภาพ ตามหลักปรัชญาเศรษฐกิจ
 สำหรับการพัฒนาด้านอื่นๆอาจจะยังไม่เพียงพอต่อความต้องการของประชาชนหรือ
 ผู้เกี่ยวข้อง เนื่องจากเทศบาลมีข้อจำกัดเรื่องงบประมาณสำหรับดำเนินการ

/๒. ผลที่ได้...

๒. ผลที่ได้รับจากการดำเนินงานในปีงบประมาณ พ.ศ. ๒๕๖๒ - ๒๕๖๔

๒.๑ ผลที่ได้รับหรือผลที่สำคัญ

- ๑) ประชาชนได้รับผลประโยชน์จากการพัฒนาในแต่ละด้าน โดยเฉพาะการพัฒนาด้านโครงสร้างพื้นฐาน ซึ่งถือว่าเป็นการพัฒนาที่หรือเป็นรูปธรรมและเกิดประโยชน์กับตนเองโดยตรง ทั้งนี้เป็นการพัฒนาคุณภาพชีวิตของประชาชนด้วย
- ๒) หน่วยงาน (เทศบาล) ได้ปฏิบัติตามนโยบายของผู้บริหาร/สมาชิกสภาที่ได้มีการกำหนดไว้ตามกฎหมายโดยเน้นผลประโยชน์ของประชาชนและราชการเป็นสำคัญ
- ๓) มีการพัฒนาในทุกด้านๆโดยมีการบูรณาการในพื้นที่ท้องถิ่นอย่างต่อเนื่องและสม่ำเสมอ
- ๔) หน่วยงาน (เทศบาล) ได้ปฏิบัติตามนโยบายของรัฐบาลโดยเน้นกระบวนการมีส่วนร่วมของประชาชนเป็นสำคัญ

๒.๒ ผลกระทบ

- ๑) การดำเนินการพัฒนาในหลายๆด้านยังไม่เพียงพอต่อความจำเป็นขั้นพื้นฐานของประชาชน
- ๒) การบริหารจัดการทางภาครัฐในภาพใหญ่มีผลกระทบต่อการปฏิบัติตามนโยบายของผู้บริหารท้องถิ่น ทั้งนี้อาจจะเนื่องมาจากการมีงบประมาณเพื่อดำเนินการที่ลดน้อยลง

๓. สรุปปัญหาอุปสรรคการดำเนินงานที่ผ่านมาและแนวทางการแก้ไข ปีงบประมาณ พ.ศ. ๒๕๖๒ - ๒๕๖๔

ปัญหาอุปสรรค	แนวทางการแก้ไข
๑. เทศบาลมีรายได้ไม่เพียงพอหรือได้รับการอุดหนุนงบประมาณไม่เพียงพอ ต่อการพัฒนาด้านโครงสร้างพื้นฐาน เพื่อตอบสนองความต้องการของประชาชนเท่าที่ควร	<ul style="list-style-type: none"> - กำหนดประเด็นการพัฒนาด้านโครงสร้างพื้นฐานให้เหมาะสมแก่การพัฒนาในระดับพื้นที่ โดยคำนึงถึงความจำเป็นเร่งด่วน และลักษณะต้องการของประชาชน - ขอรับการสนับสนุนงบประมาณจากหน่วยงานภาครัฐ (หน่วยงานอื่นๆ) สำหรับการดำเนินโครงการ
๒. ประชาชนมักจะไม่ค่อยให้ความร่วมมือในการกำหนดทิศทางการพัฒนาในหมู่บ้าน/ชุมชนเท่าที่ควร โดยพิจารณาจากการเข้าร่วมการประชุมประชาคมหมู่บ้าน/ชุมชนเพื่อจัดทำแผนพัฒนาท้องถิ่น	<ul style="list-style-type: none"> - ประชาสัมพันธ์ในหลากหลายด้านถึงบทบาทและหน้าที่ของประชาชนในการมีส่วนร่วมกระบวนการพัฒนาของหมู่บ้าน/ชุมชนตนเอง - ขอความร่วมมือให้ผู้นำหมู่บ้าน/ชุมชนกำหนดให้ประชาชนในพื้นที่ร่วมกระบวนการมีส่วนร่วมอย่างต่อเนื่องและสม่ำเสมอ
๓. ทิศทางการพัฒนาของภาครัฐในระดับมหภาคยังเป็นไปอย่างเร่งรีบทำให้การดำเนินการในส่วนที่เกี่ยวข้องกับเทศบาลจำเป็นต้องเป็นไปอย่างเร่งด่วนทำให้บางครั้งการดำเนินการเกิดความคลาดเคลื่อน	<ul style="list-style-type: none"> - ถือปฏิบัติตามแนวทาง/กฎระเบียบที่วางไว้หรือที่กำหนดมาอย่างเคร่งครัดโดยถือประโยชน์อันเกิดแก่ประชาชนและราชการเป็นสำคัญ
๔. การพัฒนาด้านต่างๆยังขาดความต่อเนื่องและสม่ำเสมอ	<ul style="list-style-type: none"> - พิจารณาดำเนินการโครงการในลักษณะโครงการแบบต่อเนื่องและบูรณาการ ทั้งนี้โดยพิจารณาถึงความเหมาะสมกับสถานะการคลังของเทศบาลเป็นสำคัญ
๕. การพัฒนาด้านศิลปวัฒนธรรม ขนบธรรมเนียม ประเพณี ท้องถิ่นยังไม่ค่อยได้รับการสนับสนุนเท่าที่ควร ทั้งนี้อาจเป็นเพราะว่ายังขาดแกนนำหรือผู้ที่มีความรู้เฉพาะด้านขับเคลื่อนดำเนินการ	<ul style="list-style-type: none"> - ประชาสัมพันธ์ขอความร่วมมือกับผู้เกี่ยวข้องเข้ามามีส่วนร่วมในการดำเนินการ

ส่วนที่ ๒ ยุทธศาสตร์การพัฒนางานองค์กรปกครองส่วนท้องถิ่น

๑. ความสัมพันธ์ระหว่างแผนพัฒนาระดับมหภาค

๑.๑ แผนยุทธศาสตร์ชาติ ๒๐ ปี (พ.ศ. ๒๕๖๑ - ๒๕๘๐)

โดยที่รัฐธรรมนูญแห่งราชอาณาจักรไทย มาตรา ๖๕ กำหนดให้รัฐพึงจัดให้มียุทธศาสตร์ชาติเป็นเป้าหมายการพัฒนาประเทศอย่างยั่งยืนตามหลักธรรมาภิบาล เพื่อใช้เป็นกรอบในการจัดทำแผนต่างๆให้สอดคล้องและบูรณาการกันเพื่อให้เกิดเป็นพลังผลักดันร่วมกันไปสู่เป้าหมายดังกล่าว โดยให้เป็นไปตามที่กำหนดในกฎหมายว่าด้วยการจัดทำยุทธศาสตร์ชาติ รัฐบาลจึงได้จัดทำแผนยุทธศาสตร์ชาติ ๒๐ ปี (พ.ศ. ๒๕๖๑ - ๒๕๘๐) ให้เป็นไปตามรัฐธรรมนูญแห่งราชอาณาจักรไทย ปีพุทธศักราช ๒๕๖๐ ระยะเวลาที่จะบรรลุเป้าหมายและสาระที่พึงมีในยุทธศาสตร์ชาติ ให้เป็นไปตามหลักเกณฑ์และวิธีการที่พระราชบัญญัติการทำให้ยุทธศาสตร์ชาติ ปีพุทธศักราช ๒๕๖๐ บัญญัติไว้ เพื่อให้บรรลุวิสัยทัศน์

วิสัยทัศน์

“ประเทศไทยมีความมั่นคง มั่งคั่ง ยั่งยืน เป็นประเทศพัฒนาแล้ว ด้วยการพัฒนาตามปรัชญาของเศรษฐกิจพอเพียง” หรือคติพจน์ “มั่นคง มั่งคั่ง ยั่งยืน”

ยุทธศาสตร์ชาติ ๒๐ ปี (พ.ศ. ๒๕๖๑-๒๕๘๐) ประกอบด้วย ๖ ยุทธศาสตร์ ในแต่ละยุทธศาสตร์มีเป้าหมายในการพัฒนาที่เกี่ยวข้อง ดังนี้

๑. ยุทธศาสตร์ชาติด้านความมั่นคง มีเป้าหมายการพัฒนาที่สำคัญ คือ ประเทศชาติมั่นคง ประชาชนมีความสุข เน้นการบริหารจัดการภาวะแวดล้อมของประเทศให้มีความมั่นคง ปลอดภัย เอกภพอริปไตย และมีความสงบเรียบร้อยในทุกระดับ ตั้งแต่ระดับชาติ สังคม ชุมชน มุ่งเน้นการพัฒนาคน เครื่องมือเทคโนโลยี และระบบฐานข้อมูลขนาดใหญ่ (Big data) ให้มีความพร้อมสามารถรับมือกับภัยคุกคามและภัยพิบัติได้ทุกทุรูปแบบ และทุกระดับความรุนแรง ควบคู่ไปกับการป้องกันและแก้ไขปัญหาด้านความมั่นคงที่มีอยู่ในปัจจุบัน และที่เกิดขึ้นในอนาคต โดยใช้กลไกการแก้ไขปัญหาแบบบูรณาการ ทั้งส่วนราชการ ภาคเอกชน ประชาสังคม และองค์กรที่ไม่ใช่รัฐ รวมถึงประเทศเพื่อนบ้านและมิตรประเทศทั่วโลกบนพื้นฐานของหลักธรรมาภิบาล

๒. ยุทธศาสตร์ชาติด้านการสร้างความสามารถในการแข่งขัน มีเป้าหมายการพัฒนาที่มุ่งเน้นการยกระดับศักยภาพของประเทศในหลากหลายมิติ แนวคิด ๓ ประการ ประกอบด้วย ๑) ต่อยอดอดีต โดยที่รากเหง้าทางเศรษฐกิจ อัตลักษณ์ วัฒนธรรม ประเพณี วิถีชีวิต และจุดเด่นทางทรัพยากรธรรมชาติที่หลากหลายนำมาประยุกต์ผสมผสานกับเทคโนโลยีและนวัตกรรม เพื่อให้สอดคล้องกับบริบทของเศรษฐกิจ และสังคมโลกสมัยใหม่ ๒) ปรับปัจจุบัน ปูทางสู่ออนาคต การพัฒนาโครงสร้างพื้นฐานของประเทศในมิติต่างๆ ทั้งโครงข่ายระบบคมนาคม และขนส่ง โครงสร้างพื้นฐานคณิตศาสตร์ เทคโนโลยี และดิจิทัล และการปรับสภาพแวดล้อม ให้เอื้อต่อการพัฒนาอุตสาหกรรมและบริการอนาคต และ ๓) สร้างคุณค่าใหม่ ในอนาคต ด้วยการเพิ่มศักยภาพของผู้ประกอบการพัฒนาคนรุ่นใหม่ รวมถึงปรับรูปแบบธุรกิจ เพื่อตอบสนองต่อความต้องการของตลาดบนพื้นฐานของการต่อยอดอดีตและปรับปัจจุบัน พร้อมทั้งส่งเสริมและสนับสนุนจากภาครัฐให้ประเทศไทยสามารถสร้างฐานรายได้และการจ้างงานใหม่ ขยายโอกาสทางการค้าและการลงทุนในเวทีโลก

๓. ยุทธศาสตร์ชาติด้านการพัฒนาและเสริมสร้างศักยภาพทรัพยากรมนุษย์ มีเป้าหมายการพัฒนาที่สำคัญเพื่อพัฒนาคนในทุกมิติและในทุกช่วงวัยให้เป็นคนดี เก่ง และมีคุณภาพ โดยคนไทยมีความพร้อมทั้งกาย ใจ สติปัญญา มีพัฒนาการและสุขภาวะที่ดีในทุกช่วงวัย มีจิตสาธารณะ รับผิดชอบต่อสังคมและผู้อื่น มัธยัสถ์ อุดม โอบอ้อมอารี มีวินัย รักษาศีลธรรม และเป็นพลเมืองดีของชาติ มีทักษะที่จำเป็นในศตวรรษที่ ๒๑ มีทักษะสื่อสารภาษาอังกฤษและภาษาที่ ๓ และอนุรักษ์ภาษาถิ่น มีนิสัยรักการเรียนรู้และการพัฒนาตนเองอย่างต่อเนื่องตลอดชีวิต โดยการเป็นคนไทยที่มีทักษะสูง

๔. ยุทธศาสตร์ชาติด้านการสร้างโอกาสและความเสมอภาคทางสังคม มีเป้าหมายพัฒนาภาคส่วนต่างๆ ทั้งภาคเอกชน ประชาสังคม ชุมชนท้องถิ่น มาร่วมขับเคลื่อน โดยการสนับสนุนการรวมตัวของประชาชนในการร่วมคิดร่วมทำเพื่อส่วนรวม การกระจายอำนาจและความรับผิดชอบต่อ ไปสู่กลไกบริหารราชการแผ่นดินในระดับท้องถิ่น การเสริมสร้างความเข้มแข็งของชุมชน ในการจัดการตนเอง และการเตรียมความพร้อมของประชากรไทย ทั้งในมิติสุขภาพ เศรษฐกิจ สังคม และสภาพแวดล้อมให้เป็นประชากรที่มีคุณภาพ สามารถพึ่งตนเองและทำประโยชน์แก่ครอบครัว ชุมชน และสังคมให้นานที่สุด โดยรัฐให้หลักประกันการเข้าถึงบริการและสวัสดิการที่มีคุณภาพอย่างเป็นธรรมและทั่วถึง รวมถึงพัฒนาระบบบริการและระบบบริหารจัดการสุขภาพมีสภาพแวดล้อมและนวัตกรรมที่เอื้อต่อการดำรงชีวิตในสังคมสูงวัย และสร้างความเข้มแข็งของสถาบันทางสังคม ทunesทางวัฒนธรรมและความเข้มแข็งของชุมชน

๕. ยุทธศาสตร์ชาติด้านการสร้างการเติบโตบนคุณภาพชีวิตที่เป็นมิตรต่อสิ่งแวดล้อม มีเป้าหมายการพัฒนาที่สำคัญเพื่อนำไปสู่การบรรลุเป้าหมายการพัฒนาที่ยั่งยืนในทุกมิติ ทั้งมิติด้านสังคม เศรษฐกิจ สิ่งแวดล้อม ธรรมภิบาล และความร่วมมือระหว่างกันทั้งภายในและภายนอกประเทศอย่างบูรณาการ ใช้พื้นที่เป็นตัวตั้งในการกำหนดกลยุทธ์และแผนงาน และการให้ทุกฝ่ายที่เกี่ยวข้องได้เข้ามามีส่วนร่วมในแบบทางตรงให้มากที่สุดเท่าที่จะเป็นไปได้ โดยมีประเด็นในการพัฒนาเพื่อจัดระบบอนุรักษ์ ฟื้นฟู และป้องกันการทำลายทรัพยากรธรรมชาติ พัฒนาและใช้พลังงานที่เป็นมิตรกับสิ่งแวดล้อม พัฒนาเมืองอุตสาหกรรมเชิงนิเวศและเมืองที่เป็นมิตรกับสิ่งแวดล้อม ร่วมลดปัญหาโลกร้อนและปรับตัวให้พร้อมกับการเปลี่ยนแปลงสภาพภูมิอากาศ และใช้เครื่องมือทางเศรษฐศาสตร์และนโยบายการคลังเพื่อสิ่งแวดล้อม

๖. ยุทธศาสตร์ชาติด้านการปรับสมดุลและพัฒนาระบบการบริหารจัดการภาครัฐ มีเป้าหมายการพัฒนาที่สำคัญเพื่อปรับเปลี่ยนภาครัฐที่ยึดหลัก “ภาครัฐของประชาชน เพื่อประชาชนและประโยชน์ส่วนรวม” โดยภาครัฐต้องมีขนาดที่เหมาะสมกับบทบาท ภารกิจ แยกแยะบทบาทหน่วยงานของรัฐที่ทำหน้าที่ในการกำกับหรือในการให้บริการ ยึดหลักธรรมภิบาล ปรับวัฒนธรรมการทำงานให้มุ่งผลสัมฤทธิ์และผลประโยชน์ส่วนรวม มีความทันสมัย และพร้อมที่จะปรับตัวให้ทันต่อการเปลี่ยนแปลงของโลกอยู่ตลอดเวลา โดยเฉพาะอย่างยิ่งการนำนวัตกรรม เทคโนโลยีข้อมูลขนาดใหญ่ ระบบการทำงานที่เป็นดิจิทัลเข้ามาประยุกต์ใช้อย่างคุ้มค่า และปฏิบัติเทียบได้กับมาตรฐานสากล โดยทุกภาคส่วนในสังคมต้องร่วมกันปลูกฝังค่านิยมความซื่อสัตย์ ความมัธยัสถ์ และสร้างจิตสำนึกในการปฏิเสธไม่ยอมรับการทุจริต กระบวนการยุติธรรมมีการบริหารที่มีประสิทธิภาพเป็นธรรม ไม่เลือกปฏิบัติ และการอำนวยความสะดวกยุติธรรมตามหลักนิติธรรม ปรับวัฒนธรรมการทำงานให้มุ่งผลสัมฤทธิ์และผลประโยชน์ส่วนรวม เปิดโอกาสให้ทุกภาคส่วนเข้ามามีส่วนร่วมเพื่อตอบสนองความต้องการของประชาชนได้อย่างสะดวก รวดเร็ว และโปร่งใส กฎหมายต้องมีความชัดเจน นำไปสู่การลดความเหลื่อมล้ำและเอื้อต่อการพัฒนา

**๑.๒ แผนพัฒนาเศรษฐกิจและสังคมแห่งชาติ ฉบับที่ ๑๒ (พ.ศ. ๒๕๖๐ - ๒๕๖๔) และกรอบ
แผนพัฒนาเศรษฐกิจและสังคมแห่งชาติ ฉบับที่ ๑๓ (๒๕๖๖ - ๒๕๗๐)**

แผนพัฒนาเศรษฐกิจและสังคมแห่งชาติ ฉบับที่ ๑๒ (พ.ศ. ๒๕๖๐ - ๒๕๖๔) ได้จัดทำขึ้นในช่วงเวลาของการปฏิรูปประเทศและสถานการณ์โลกที่เปลี่ยนแปลงอย่างรวดเร็ว โดยได้น้อมนำหลักปรัชญาเศรษฐกิจพอเพียงมาเป็นแนวทางในการพัฒนาประเทศ เพื่อเสริมสร้างภูมิคุ้มกันและช่วยให้สังคมไทยสามารถยืนหยัดอยู่ได้อย่างมั่นคง เกิดภูมิคุ้มกัน และมีการบริหารจัดการความเสี่ยงอย่างเหมาะสม ส่งผลให้การพัฒนาประเทศสู่ความสมดุลและยั่งยืน

กรอบหลักของการวางแผนที่น้อมนำและประยุกต์ใช้หลักปรัชญาเศรษฐกิจพอเพียง ยึดคนเป็นศูนย์กลางของการพัฒนาอย่างมีส่วนร่วม การพัฒนาที่ยืดหยุ่น ยั่งยืน โดยวิสัยทัศน์ของการพัฒนาในแผนพัฒนาเศรษฐกิจและสังคมแห่งชาติ ฉบับที่ ๑๒ ให้ความสำคัญกับการกำหนดทิศทางการพัฒนาที่มุ่งมั่นสู่การเปลี่ยนแปลงผ่านประเทศไทย จากประเทศที่มีรายได้ปานกลางไปสู่ประเทศที่มีรายได้สูง มีความมั่นคง และยั่งยืน สังคมอยู่ร่วมกันอย่างมีความสุข กำหนดตำแหน่งทางยุทธศาสตร์ของประเทศที่สอดคล้องกับยุทธศาสตร์ชาติ โดยมีการกระจายรายได้อย่างเป็นธรรม เป็นศูนย์กลางด้านการขนส่งและโลจิสติกส์ของภูมิภาคสู่ความเป็นชาติการค้าและบริการ รวมถึงเป็นแหล่งผลิตสินค้าเกษตรอินทรีย์และเกษตรปลอดภัย แหล่งอุตสาหกรรมสร้างสรรค์และมีนวัตกรรมสูงที่เป็นมิตรต่อสิ่งแวดล้อม

วิสัยทัศน์

จากสถานะของประเทศและบริบทการเปลี่ยนแปลงต่างๆ ที่ประเทศกำลังประสบอยู่ ทำให้การกำหนดวิสัยทัศน์แผนพัฒนาฯ ฉบับที่ ๑๒ ยังคงมีความต่อเนื่องจากวิสัยทัศน์แผนพัฒนาฯ ฉบับที่ ๑๑ และกรอบหลักหลักของการวางแผนที่น้อมนำและประยุกต์ใช้หลักปรัชญาของเศรษฐกิจพอเพียง ยึดคนเป็นศูนย์กลางของการพัฒนาอย่างมีส่วนร่วม การพัฒนาที่ยืดหยุ่น ยั่งยืน โดยวิสัยทัศน์ของการพัฒนาในแผนพัฒนาฯ ฉบับที่ ๑๒ ต้องให้ความสำคัญกับการกำหนดทิศทางการพัฒนาที่มุ่งสู่การเปลี่ยนแปลงผ่านประเทศไทยจากประเทศที่มีรายได้ปานกลางไปสู่ประเทศที่มีรายได้สูง มีความมั่นคง และยั่งยืน สังคมอยู่ร่วมกันอย่างมีความสุข และนำไปสู่การบรรลุวิสัยทัศน์ระยะยาว “มั่นคง มั่งคั่ง ยั่งยืน” ของประเทศ

เป้าหมายการพัฒนาประเทศ

๑. การหลุดพ้นจากกับดักประเทศรายได้ปานกลางสู่รายได้สูง

- (๑) เศรษฐกิจขยายตัวเฉลี่ยไม่ต่ำกว่าร้อยละ ๕.๐
- (๒) ผลิตภัณฑ์มวลรวมในประเทศต่อหัว (GDP Per Capita) และรายได้ประชาชาติต่อหัว (GNP Per Capita) ณ สิ้นแผนพัฒนาฯ ฉบับที่ ๑๒ ในปี ๒๕๖๔ เพิ่มขึ้นเป็น ๓๑๗,๐๕๑ บาท (๙,๓๒๕ ดอลลาร์ สหรัฐ) และ ๓๐๑,๑๙๙ บาท (๘,๘๙๕ ดอลลาร์ สหรัฐ) ต่อคนต่อปี
- (๓) ผลผลิตภาพการผลิตเพิ่มขึ้นไม่ต่ำกว่าเฉลี่ยละ ๒.๕ ต่อปี
- (๔) การลงทุนรวมขยายตัวไม่ต่ำกว่าเฉลี่ยร้อยละ ๘.๐ (การขยายตัวของการลงทุนภาครัฐไม่ต่ำกว่าร้อยละ ๑๐.๐ และการลงทุนของภาคเอกชนขยายตัวไม่ต่ำกว่าเฉลี่ยร้อยละ ๗.๕ ในขณะที่ปริมาณการส่งออกขยายตัวเฉลี่ยไม่ต่ำกว่าร้อยละ ๔.๐ ต่อปี)

๒. การพัฒนาศักยภาพคนให้สนับสนุนการเจริญเติบโตของประเทศและการสร้าง สังคมสูงวัยอย่างมีคุณภาพ

(๑) ประชาชนทุกช่วงวัยมีความมั่นคงทางด้านเศรษฐกิจและสังคม (Socio Economic Security) และมีคุณภาพชีวิตที่ดีขึ้น

(๒) การศึกษาและการเรียนรู้ได้รับการพัฒนาคุณภาพ

(๓) สถาบันทางสังคมมีความเข้มแข็งเป็นรากฐานที่เอื้อต่อการพัฒนาคน

๓. การลดความเหลื่อมล้ำในสังคม

(๑) การกระจายรายได้มีความเท่าเทียมกันมากขึ้น

(๒) บริการทางสังคมมีคุณภาพและมีการกระจายอย่างทั่วถึง

๔. การสร้างการเจริญเติบโตทางเศรษฐกิจและสังคมที่เป็นมิตรกับสิ่งแวดล้อม

(๑) รักษาความมั่นคงของฐานทรัพยากร สร้างสมดุลระหว่างการอนุรักษ์และการใช้ประโยชน์อย่างยั่งยืนและเป็นธรรม

(๒) ขับเคลื่อนประเทศสู่เศรษฐกิจและสังคมที่เป็นมิตรต่อสิ่งแวดล้อม

(๓) เพิ่มขีดความสามารถในการรับมือภัยพิบัติและการเปลี่ยนแปลงสภาพ ภูมิอากาศ

(๔) เพิ่มประสิทธิภาพและเสริมสร้างธรรมาภิบาลในการบริหารจัดการ

ทรัพยากรธรรมชาติและสิ่งแวดล้อม

(๕) มีการบริหารจัดการเศรษฐกิจให้สมดุลระหว่างการอุปสงค์และอุปทาน

๕. การบริหารราชการแผ่นดินที่มีประสิทธิภาพ

(๑) การบริหารงานภาครัฐที่โปร่งใส เป็นธรรม มีประสิทธิภาพ และมีส่วนร่วม

(๒) ขจัดกาทุจริตคอร์รัปชัน

(๓) มีการกระจายอำนาจที่เหมาะสม

กรอบยุทธศาสตร์

ยุทธศาสตร์ที่ ๑ การเสริมสร้างและพัฒนาศักยภาพทุนมนุษย์

วัตถุประสงค์

๑) เพื่อปรับเปลี่ยนให้คนไทยในสังคมไทยมีค่านิยมตามบรรทัดฐานที่ดีทางสังคม

๒) เพื่อเตรียมคนไทยในสังคมไทยให้มีทักษะในการดำรงชีวิตสำหรับโลกศตวรรษที่ ๒๑

๓) เพื่อส่งเสริมให้คนไทยมีสุขภาพที่ดีตลอดช่วงชีวิต

๔) เพื่อเสริมสถาบันทางสังคมให้มีความเข้มแข็งเอื้อต่อการพัฒนาคนและประเทศ

ยุทธศาสตร์ที่ ๒ การสร้างความเป็นธรรมและลดความเหลื่อมล้ำในสังคม

วัตถุประสงค์

๑) เพื่อขยายโอกาสทางเศรษฐกิจและสังคมให้แก่กลุ่มประชากรร้อยละ ๔๐ ที่มีรายได้

ต่ำสุด

๒) เพื่อให้คนไทยทุกคนเข้าถึงบริการทางสังคมที่มีคุณภาพได้อย่างทั่วถึง

๓) เพื่อสร้างความเข้มแข็งให้ชุมชน

ยุทธศาสตร์ที่ ๓ การสร้างความเข้มแข็งทางเศรษฐกิจและแข่งขันได้อย่างยั่งยืน

วัตถุประสงค์

๑) สร้างความเข้มแข็งให้เศรษฐกิจขยายตัวอย่างมีเสถียรภาพและยั่งยืน ดังนี้

เพิ่มรายได้ต่อหัว

- เพื่อสร้างความเข้มแข็งของแรงขับเคลื่อนทางเศรษฐกิจให้สนับสนุนเป้าหมายการ

รายได้ใหม่

- เพื่อเพิ่มศักยภาพของฐานการผลิตและฐานรายได้เดิมและสร้างฐานการผลิตและ

ผลประโยชน์อย่างเป็นธรรม และสนับสนุนเศรษฐกิจที่เป็นมิตรกับสิ่งแวดล้อม

- เพื่อสนับสนุนการกระจายการขยายตัวของกิจกรรมทางเศรษฐกิจและการแบ่งปัน

การคลัง และพัฒนาเครื่องมือทางการเงินที่สนับสนุนการระดมทุนที่มีประสิทธิภาพ

๒) สร้างความเข้มแข็งให้กับเศรษฐกิจรายสาขา เพื่อยกระดับขีดความสามารถในการ

แข่งขันของภาคเกษตร อุตสาหกรรม บริการ และการค้าการลงทุน ดังนี้

- เพื่อส่งเสริมการพัฒนานวัตกรรมในการสร้างมูลค่าและเพิ่มประสิทธิภาพการผลิต

ของสินค้าและบริการ

- เพื่อส่งเสริมและพัฒนาเศรษฐกิจชีวภาพให้เป็นฐานรายได้ใหม่ที่สำคัญ พัฒนาระบบ

การบริหารจัดการความเสี่ยงและมีการปรับตัวให้พร้อมรับการเปลี่ยนแปลงของสภาพภูมิอากาศเพื่อให้ฐานการผลิตภาคเกษตรและรายได้เกษตรกรมีความมั่นคง

- เพื่อเร่งผลักดันให้สินค้าเกษตรและอาหารของไทยมีความโดดเด่นในด้านคุณภาพ

มาตรฐานและความปลอดภัยในตลาดโลก

- เพื่อเพิ่มศักยภาพของอุตสาหกรรมสำคัญเดิมให้สามารถต่อยอดสู่อุตสาหกรรมแห่ง

อนาคตที่ใช้เทคโนโลยีสมัยใหม่อย่างเข้มข้น และสร้างรากฐานการพัฒนาอุตสาหกรรมใหม่บนฐานของความเป็นมิตรต่อสิ่งแวดล้อม

- เพื่อเพิ่มศักยภาพของฐานบริการเดิมและขยายฐานบริการใหม่ในการปรับตัวสู่

เศรษฐกิจฐานบริการที่เข้มแข็งขึ้น รวมทั้งพัฒนาอุตสาหกรรมท่องเที่ยวให้เติบโตอย่างสมดุลและยั่งยืน

- เพื่อพัฒนาปัจจัยสนับสนุนและอำนวยความสะดวกทางการค้าและการลงทุนให้

สนับสนุนการเพิ่มขีดความสามารถในการแข่งขันของผู้ประกอบการไทย รวมทั้งพัฒนาสังคมผู้ประกอบการ

- เพื่อพัฒนาระบบการเงินของประเทศให้สนับสนุนการเพิ่มขีดความสามารถในการ

แข่งขันของภาคการผลิตและบริการ การค้า และการลงทุน

- เพื่อสร้างความเข้มแข็งขององค์กรการเงินฐานรากและระบบสหกรณ์ให้สนับสนุน

บริการทางการเงินในระดับฐานรากและเกษตรกรรายย่อย

ยุทธศาสตร์ที่ ๔ การเติบโตที่เป็นมิตรกับสิ่งแวดล้อมเพื่อการพัฒนาอย่างยั่งยืน

วัตถุประสงค์

๑) รักษา ฟื้นฟูทรัพยากรธรรมชาติและมีการใช้ประโยชน์อย่างยั่งยืนและเป็นธรรม

๒) สร้างความมั่นคงด้านน้ำของประเทศ และบริหารจัดการทรัพยากรน้ำทั้งระบบให้มี

ประสิทธิภาพ

๓) บริหารจัดการสิ่งแวดล้อม และลดมลพิษให้มีคุณภาพดีขึ้น

๔) พัฒนาขีดความสามารถในการลดก๊าซเรือนกระจกและการปรับตัวเพื่อลดผลกระทบ

จากการเปลี่ยนแปลงสภาพภูมิอากาศ และการรับมือกับภัยพิบัติ

ยุทธศาสตร์ที่ ๕ การเสริมสร้างความมั่นคงแห่งชาติเพื่อการพัฒนาประเทศสู่ความมั่งคั่ง
และยั่งยืน

วัตถุประสงค์

๑) เพื่อปกป้องสถาบันพระมหากษัตริย์และเสริมสร้างความมั่นคงภายใน รวมทั้ง
ป้องกันปัญหาภัยคุกคามที่เป็นอุปสรรคต่อการพัฒนาเศรษฐกิจ สังคม และการเมืองของชาติ

๒) เพื่อสร้างความพร้อมและผนึกกำลังของทุกภาคส่วน ให้มีขีดความสามารถในการ
บริหารจัดการด้านความมั่นคง และมีศักยภาพในการป้องกันและแก้ไขสถานการณ์ที่เกิดจากภัยคุกคามทั้งภัยทาง
ทหารและภัยคุกคามอื่นๆ

๓) เพื่อเสริมสร้างความร่วมมือด้านความมั่นคงกับมิตรประเทศ ในการสนับสนุนการ
รักษาความสงบสุขและผลประโยชน์ของชาติ

๔) เพื่อเพิ่มประสิทธิภาพการบริหารนโยบายด้านความมั่นคงและนโยบายทางเศรษฐกิจ
สังคม ทรัพยากรธรรมชาติและสิ่งแวดล้อมให้มีความเป็นเอกภาพ

ยุทธศาสตร์ที่ ๖ การบริหารจัดการในภาครัฐ การป้องกันการทุจริตประพฤตมิชอบและ
ธรรมาภิบาลในสังคมไทย

วัตถุประสงค์

๑) เพื่อให้ภาครัฐมีขนาดเล็ก มีการบริหารจัดการที่ดี และได้มาตรฐานสากล

๒) เพื่อให้องค์กรปกครองส่วนท้องถิ่นมีการบริหารจัดการและให้บริการแก่ประชาชน
ในท้องถิ่นได้อย่างมีประสิทธิภาพ ประสิทธิภาพ และโปร่งใสตรวจสอบได้

๓) เพื่อลดปัญหาการทุจริตและประพฤตมิชอบของประเทศ

๔) เพื่อพัฒนาระบบและกระบวนการทางกฎหมายให้สามารถอำนวยความสะดวกด้วย
ความรวดเร็ว และเป็นธรรมแก่ประชาชน

ยุทธศาสตร์ที่ ๗ การพัฒนาโครงสร้างพื้นฐานและระบบโลจิสติกส์

วัตถุประสงค์

๑) เพื่อพัฒนาโครงสร้างพื้นฐาน สิ่งอำนวยความสะดวกด้านการขนส่งและการค้า รวมทั้ง
มีกลไกกำกับ ดูแล การประกอบกิจการขนส่งที่มีประสิทธิภาพและโปร่งใส ให้สามารถสนับสนุนการเพิ่มขีด
ความสามารถในการแข่งขันของประเทศ และยกระดับคุณภาพชีวิตให้แก่ประชาชน

๒) เพื่อสร้างความมั่นคงทางพลังงาน เพิ่มประสิทธิภาพการใช้พลังงาน และส่งเสริมการ
ใช้พลังงานทดแทนและพลังงานสะอาด ตลอดจนขยายโอกาสทางธุรกิจในภูมิภาคอาเซียน

๓) เพื่อเพิ่มประสิทธิภาพและขยายการให้บริการด้านโครงสร้างพื้นฐานดิจิทัลอย่างทั่วถึง
ทั้งประเทศ ในราคาที่เหมาะสมเป็นธรรม และส่งเสริมธุรกิจดิจิทัลใหม่ และนวัตกรรม รวมทั้งพัฒนาระบบความ
ปลอดภัยทางไซเบอร์ให้มีความมั่นคง และคุ้มครองสิทธิส่วนบุคคลให้แก่ผู้ใช้บริการ

๔) เพื่อพัฒนาประสิทธิภาพและขยายการให้บริการโครงสร้างพื้นฐานด้านน้ำประปาทั้ง
ในเชิงปริมาณและคุณภาพให้ครอบคลุมทั่วประเทศ ลดอัตราน้ำสูญเสียในระบบประปา และสร้างกลไกการบริหาร
จัดการการประกอบกิจการน้ำประปาในภาพรวมของประเทศ

๕) เพื่อพัฒนาอุตสาหกรรมต่อเนื่องที่เกิดจากลงทุนด้านโครงสร้างพื้นฐาน เพื่อลดการนำเข้าจากต่างประเทศ และสร้างโอกาสทางเศรษฐกิจให้กับประเทศ

ยุทธศาสตร์ที่ ๘ การพัฒนาวิทยาศาสตร์ เทคโนโลยี วิจัย และนวัตกรรม
วัตถุประสงค์

๑) เพื่อสร้างความเข้มแข็งและยกระดับความสามารถด้านวิทยาศาสตร์และเทคโนโลยีขั้นก้าวหน้า ให้สนับสนุนการสร้างมูลค่าของสาขาการผลิตและบริการเป้าหมาย

ยุทธศาสตร์ที่ ๙ การพัฒนาภาพ เมือง และพื้นที่เศรษฐกิจ
วัตถุประสงค์

๑) เพื่อกระจายความเจริญและโอกาสทางเศรษฐกิจไปสู่ภูมิภาคอย่างทั่วถึงมากขึ้น
๒) เพื่อพัฒนาเมืองศูนย์กลางของจังหวัดให้เป็นเมืองน่าอยู่สำหรับคนทุกกลุ่ม
๓) เพื่อพัฒนาและฟื้นฟูพื้นที่ฐานเศรษฐกิจหลักให้ขยายตัวอย่างเป็นมิตรต่อสิ่งแวดล้อม และเพิ่มคุณภาพชีวิตของคนในชุมชน

๔) เพื่อพัฒนาพื้นที่เศรษฐกิจใหม่ให้สนับสนุนการเพิ่มขีดความสามารถในการแข่งขันและการพัฒนาในพื้นที่อย่างยั่งยืน

ยุทธศาสตร์ที่ ๑๐ ความร่วมมือระหว่างประเทศเพื่อการพัฒนา
วัตถุประสงค์

๑) เพื่อใช้ประโยชน์จากจุดเด่นของทำเลที่ตั้งของประเทศไทยที่เป็นจุดเชื่อมโยงสำคัญของแนวระเบียงเศรษฐกิจต่างๆ ให้เกิดประโยชน์อย่างเต็มศักยภาพในการพัฒนาเศรษฐกิจและสังคมของไทย
๒) เพื่อขยายโอกาสด้านการค้าการลงทุนระหว่างประเทศ และยกระดับให้ประเทศเป็นฐานการผลิตและการลงทุนที่มีศักยภาพและโดดเด่น
๓) เพื่อเพิ่มบทบาทของไทยในเวทีโลกด้วยการส่งเสริมบทบาทที่สร้างสรรค์ของไทยในกรอบความร่วมมือต่างๆ รวมทั้งการสนับสนุนการขับเคลื่อนการพัฒนาภายใต้กรอบเป้าหมายการพัฒนาที่ยั่งยืน (Sustainable Development Goals : SDGs)

๑.๓ แผนพัฒนาภาค/แผนพัฒนากลุ่มจังหวัด/แผนพัฒนาจังหวัด

๑) แผนพัฒนาภาค

ยุทธศาสตร์การพัฒนาภาคเหนือ

(๑) พัฒนาการท่องเที่ยวและธุรกิจบริการต่อเนื่องให้มีคุณภาพ สามารถสร้างมูลค่าเพิ่มอย่างยั่งยืน และกระจายประโยชน์อย่างทั่วถึง รวมทั้งต่อยอดการผลิตสินค้าและบริการที่มีศักยภาพสูงด้วยภูมิปัญญาและนวัตกรรม

(๒) ใช้โอกาสจากเศรษฐกิจพิเศษ และการเชื่อมโยงกับอนุภูมิภาค GMS BIMSTEC และ AEC เพื่อขยายฐานเศรษฐกิจของภาค

(๓) ยกระดับเป็นฐานการผลิตเกษตรอินทรีย์และเกษตรปลอดภัยเชื่อมโยงสู่อุตสาหกรรมเกษตรแปรรูปที่สร้างมูลค่าเพิ่มสูง

(๔) พัฒนาคุณภาพชีวิตและแก้ไขปัญหาความยากจน พัฒนาระบบดูแลผู้สูงอายุอย่างมีส่วนร่วมของครอบครัวและชุมชน ยกกระตักทักษะฝีมือแรงงานภาคบริการ

(๕) อนุรักษ์และฟื้นฟูป่าต้นน้ำให้คงความสมบูรณ์ จัดระบบบริหารจัดการน้ำอย่างเหมาะสมและเชื่อมโยงพื้นที่เกษตรให้ทั่วถึง ป้องกันและแก้ไขปัญหาหมอกควันอย่างยั่งยืน

๒) แผนพัฒนากลุ่มจังหวัดภาคเหนือตอนบน ๑ (พ.ศ.๒๕๖๑ - ๒๕๖๕) ฉบับทบทวนปี ๒๕๖๕

กลุ่มจังหวัดภาคเหนือตอนบน ๑ ซึ่งประกอบด้วย จังหวัดเชียงใหม่ แม่ฮ่องสอน ลำปาง และลำพูน มีเป้าหมายการพัฒนา คือ “พัฒนาพื้นที่บนพื้นฐานวัฒนธรรมสร้างสรรค์ เศรษฐกิจมูลค่าสูงอย่างทั่วถึง” กรอบแนวคิดของแผนพัฒนากลุ่มจังหวัดภาคเหนือตอนบน ๑ พ.ศ.๒๕๖๑ - ๒๕๖๕ (ฉบับทบทวน ปี ๒๕๖๕) ให้ความสำคัญสอดคล้องกับยุทธศาสตร์ชาติ แผนพัฒนาพัฒนาเศรษฐกิจและสังคมแห่งชาติ และนโยบายสำคัญอื่นๆ ของรัฐบาล ความสอดคล้องกับยุทธศาสตร์ชาติ ๒๐ ปี มีประเด็นการพัฒนาดังนี้

๒.๑ ประเด็นการพัฒนาพัฒนาที่ ๑ การพัฒนาเศรษฐกิจท่องเที่ยวและการค้าในพื้นที่วัตถุประสงค์เพื่อ ๑) สร้างการเชื่อมโยงธุรกิจการท่องเที่ยวและบริการสู่ท้องถิ่น ๒) ยกกระตักการผลิตและการสร้างมูลค่าแก่สินค้าและบริการท้องถิ่น โดยผสมผสานภูมิปัญญาและเทคโนโลยีนวัตกรรม ๓) สร้างมาตรฐานการท่องเที่ยวแบบยั่งยืน และ ๔) เพิ่มมูลค่าการตลาดที่เน้นการเป็นแหล่งท่องเที่ยวปลายทาง โดยมีแนวทางในการพัฒนาการท่องเที่ยว ๔ จังหวัด (เชียงใหม่ แม่ฮ่องสอน ลำปาง ลำพูน) ยกกระตักการท่องเที่ยวเชิงสุขภาพ การแพทย์แผนไทย ส่งเสริมอัตลักษณ์วัฒนธรรมล้านนาและพัฒนาหัตถกรรมท้องถิ่นของกลุ่มจังหวัดภาคเหนือตอนบน ๑ รวมถึงเพิ่มศักยภาพการท่องเที่ยวเชิงธรรมชาติ เพื่อรองรับรูปแบบการท่องเที่ยวเชิงอนุรักษ์ตลอดห่วงโซ่คุณค่า

๒.๒ แนวทางการพัฒนาท่องเที่ยวเชื่อมโยง ๔ จังหวัด (เชียงใหม่ แม่ฮ่องสอน ลำปาง ลำพูน) โดยยกกระตักการท่องเที่ยวเชิงสุขภาพ การแพทย์แผนไทย ส่งเสริมอัตลักษณ์วัฒนธรรมล้านนาและพัฒนา หัตถกรรมท้องถิ่นของกลุ่มจังหวัดภาคเหนือตอนบน ๑ รวมถึงเพิ่มศักยภาพการท่องเที่ยวเชิงธรรมชาติ เพื่อรองรับรูปแบบการท่องเที่ยวเชิงอนุรักษ์ตลอดห่วงโซ่คุณค่า โดยมีแนวทางการส่งเสริมอุตสาหกรรมเกษตรแปรรูปอาหารมูลค่าสูง อุตสาหกรรมสุขภาพความงาม สมุนไพร และหัตถอุตสาหกรรมของกลุ่มจังหวัดภาคเหนือตอนบน ๑ ด้วยการเชื่อมโยงอัตลักษณ์ล้านนาผสานเทคโนโลยี นวัตกรรม ตลอดห่วงโซ่คุณค่า เพื่อตอบสนองตลาดในกลุ่มประเทศเพื่อนและ AEC บนความร่วมมือระหว่างรัฐ เอกชน และสถาบันการศึกษา

๒.๓ ประเด็นการพัฒนาที่ ๓ การพัฒนาเศรษฐกิจเกษตรสร้างสรรค์ วัตถุประสงค์เพื่อ ๑) เพิ่มขีดความสามารถในการแข่งขันของเกษตรกรและผู้ประกอบการ ๒) ยกกระตักการผลิตสินค้าเกษตรให้มีคุณภาพได้รับการรับรองมาตรฐาน และ ๓) สร้างมูลค่าเพิ่มแก่ผลิตผลทางเกษตร ผลิตภัณฑ์การเกษตร โดยส่งเสริมการเกษตรต้นทาง และเกษตรแปรรูปในพื้นที่ของผลิตผลทางการเกษตรที่สำคัญและโดดเด่นในกลุ่มจังหวัดภาคเหนือตอนบน ๑ โดยการพัฒนาวัตถุดิบการเกษตรแบบหมุนเวียน รวมถึงการพัฒนารูปแบบการผลิตเพื่อยกระดับมาตรฐานมาตรฐานของสินค้าเกษตร สร้างโอกาสในการจำหน่ายเพื่อการเชื่อมโยงธุรกิจการค้าทั้งในประเทศและต่างประเทศ

๒.๔ ประเด็นการพัฒนาที่ ๔ การพัฒนาเศรษฐกิจสิ่งแวดล้อมเพื่อลดฝุ่นควัน วัตถุประสงค์เพื่อ ๑) สิ่งแวดล้อมมีคุณภาพดีขึ้นหรืออยู่ในเกณฑ์มาตรฐาน เกื้อหนุนการพัฒนาอย่างยั่งยืน และ ๒) อนุรักษ์และฟื้นฟูทรัพยากรธรรมชาติให้มีสภาพอุดมสมบูรณ์บนพื้นฐานการมีส่วนร่วมของภาคีเครือข่าย และการใช้ประโยชน์อย่างมีคุณค่าที่ก่อให้เกิดความยั่งยืน โดยส่งเสริมการเกษตรและอุตสาหกรรมที่เป็นมิตรต่อสิ่งแวดล้อม และยกกระตักการบริหารจัดการวัสดุทางการเกษตร ด้วยการนำความก้าวหน้าทางเทคโนโลยีนวัตกรรมช่วยเพิ่มประสิทธิภาพการลดฝุ่นควัน (PM ๒.๕) พร้อมทั้งสร้างมาตรการลดการเผาทั้งรูปแบบของการส่งเสริมอาชีพและการบูรณาการอย่างมี

ส่วนร่วมในการอนุรักษ์ ฟื้นฟู เพื่อเพิ่มพื้นที่สีเขียวและอากาศบริสุทธิ์ในพื้นที่กลุ่มจังหวัดภาคเหนือตอนบน ๑ อย่างยั่งยืน

๑.๔ แผนพัฒนาจังหวัดเชียงใหม่ (พ.ศ. ๒๕๖๑ - ๒๕๖๕) ฉบับทบทวนรอบปี พ.ศ.๒๕๖๕

สภาพปัญหาในปัจจุบันของพื้นที่ภาคเหนือของประเทศไทยโดยเฉพาพจังหวัดเชียงใหม่ ยังต้องเผชิญกับภัยคุกคามในรูปแบบต่างๆ ที่ส่งผลกระทบต่อความมั่นคงของจังหวัด และประเทศอย่างต่อเนื่อง และมีแนวโน้มทวีความรุนแรงมากขึ้น เช่น ปัญหาการค้ายาเสพติด ปัญหาคนต่างด้าวหลบหนีเข้าเมืองโดยผิดกฎหมาย ปัญหาแรงงานต่างด้าวทั้งในและนอกระบบ ปัญหาความปลอดภัยในชีวิตและทรัพย์สินของประชาชนในพื้นที่และนักท่องเที่ยว ปัญหาการก่อการร้ายและอาชญากรรมข้ามชาติ ปัญหาด้านสาธารณสุข โรคระบาดติดต่อ โรคระบาด การบุกรุกทำลายป่าไม้และทรัพยากรธรรมชาติ ปัญหาสาธารณสุข และภัยธรรมชาติ เป็นต้น ซึ่งส่งผลกระทบต่อโดยตรงต่อเสถียรภาพทางการเมือง เศรษฐกิจ สังคม จิตวิทยา สิ่งแวดล้อม รวมถึงปัญหาความขัดแย้งและความแตกแยกทางความคิดของคนภายในสังคมที่เกิดจากสถานการณ์ด้านการเมือง ความขัดแย้งของกลุ่มผลประโยชน์ที่ก่อให้เกิดปัญหาความมั่นคงภายใน จึงมีความจำเป็นต้องได้รับความร่วมมือจากทุกภาคส่วนที่เกี่ยวข้องทั้งหน่วยงานของรัฐ องค์กรเอกชน และภาคประชาสังคม และที่สำคัญยิ่งคือ การสร้างภูมิคุ้มกันและปลูกฝังจิตสำนึก สร้างค่านิยมที่ถูกต้องให้แก่เยาวชนรุ่นใหม่ที่จะเติบโตเป็นผู้ใหญ่ที่มีคุณภาพ และมีความสำนึกรับผิดชอบต่อสังคมส่วนรวมในอนาคตเพื่อให้ประเทศชาติมีเสถียรภาพและความมั่นคงที่ยั่งยืนสืบต่อไป แผนพัฒนาจังหวัดเชียงใหม่ ๕ ปี (พ.ศ.๒๕๖๑ - ๒๕๖๕) ฉบับทบทวนปี พ.ศ.๒๕๖๕ ได้กำหนดวิสัยทัศน์ “นครแห่งชีวิตและความมั่นคง” เมืองที่ให้ความสุขและชีวิตที่มีคุณค่าแก่ผู้อยู่อาศัยและผู้มาเยือนในฐานะเมืองที่น่าอยู่และน่าท่องเที่ยวในระดับโลก โดยมีแผนพัฒนาจังหวัดเชียงใหม่ ๕ ปี (พ.ศ.๒๕๖๑ - ๒๕๖๕) ประกอบด้วยการพัฒนา ๖ ประเด็น ได้แก่

๓.๑ ประเด็นการพัฒนาที่ ๑ การส่งเสริมการท่องเที่ยวเพิ่มมูลค่าเชื่อมโยงธรรมชาติและวัฒนธรรม สุขภาพ และเศรษฐกิจท้องถิ่น มีแนวทางการพัฒนา คือ ๑) ส่งเสริมและพัฒนาศักยภาพบุคลากรและผู้ประกอบการด้านการท่องเที่ยว สินค้าและบริการ ๒) ส่งเสริมและพัฒนาศักยภาพของแหล่งท่องเที่ยวและกิจกรรมการด้านการท่องเที่ยวในชุมชน และท้องถิ่นเชื่อมโยงสู่ระดับสากล ๓) ส่งเสริมและพัฒนาศักยภาพโครงสร้างพื้นฐานและสิ่งอำนวยความสะดวกทางการท่องเที่ยว ๔) ส่งเสริมยกระดับมาตรฐานและสร้างนวัตกรรมเพื่อเพิ่มมูลค่าการท่องเที่ยวบนรากฐานการมีส่วนร่วมของทุกภาคส่วน และ ๕) ส่งเสริมและเชื่อมโยงการประชาสัมพันธ์และการตลาดทางการท่องเที่ยว

๓.๒ ประเด็นการพัฒนาที่ ๒ การขับเคลื่อนเกษตรปลอดภัย เกษตรแปรรูปมูลค่าสูงตลอดห่วงโซ่คุณค่าและพัฒนานวัตกรรมอาหารแห่งอนาคต ภายใต้ BCG Model โดยมีแนวทางในการพัฒนา คือ ๑) ส่งเสริมเกษตรปลอดภัยและเกษตรอินทรีย์ ๒) ส่งเสริมเกษตรแปรรูปมูลค่าสูงและนวัตกรรมอาหารแห่งอนาคต ๓) ส่งเสริมและพัฒนาศักยภาพเกษตรกรและผู้ประกอบการให้มีความสามารถในการแข่งขันธุรกิจ และ ๔) ส่งเสริมและพัฒนาการใช้เทคโนโลยีและนวัตกรรมในการยกระดับการผลิตและการประกอบธุรกิจภายใต้แนวคิดเศรษฐกิจใหม่ (BCG Mode)

๓.๓ ประเด็นการพัฒนาที่ ๓ การผลักดันเชียงใหม่สู่การเป็นเมืองอัจฉริยะ เมืองแห่งไมซ์ เมืองแห่งสตาร์ทอัพ และเมืองนวัตกรรมการแพทย์และสุขภาพ ให้สามารถรองรับการเป็นศูนย์กลางทางการค้าและการลงทุนของภาคเหนือ โดยมีแนวทางในการพัฒนา คือ ๑) พัฒนาให้เป็นเมืองแห่งนวัตกรรมการแพทย์และสุขภาพ ๒) พัฒนาเมืองให้สามารถใช้ประโยชน์จากเทคโนโลยีและนวัตกรรมที่ทันสมัยและชาญฉลาด ๓) พัฒนารูธุรกิจ MICE อย่างมีประสิทธิภาพด้วยเทคโนโลยีนวัตกรรมและพัฒนาศักยภาพผู้ประกอบการ MICE และ ๔)

พัฒนาองค์ความรู้สร้างขีดความสามารถให้แก่ Startup, SMEs, OTOP ให้มีศักยภาพพร้อมขับเคลื่อนสู่ตลาดในและต่างประเทศ

๓.๔ ประเด็นการพัฒนาที่ ๔ การพัฒนาเศรษฐกิจสร้างสรรค์ (Creative Economy) โดยใช้ความคิดสร้างสรรค์ ภูมิปัญญาและอัตลักษณ์ล้านนา โดยมีแนวทางการพัฒนา คือ ๑) ส่งเสริมและพัฒนาศักยภาพของบุคลากรและผู้ประกอบการในชุมชน ๒) ส่งเสริมการพัฒนาผลิตภัณฑ์ และผู้ประกอบการในชุมชน ๒) ส่งเสริมการพัฒนาผลิตภัณฑ์ และการบริการด้วยความคิดสร้างสรรค์ภูมิปัญญาและอัตลักษณ์ล้านนา และ ๓) ส่งเสริมการพัฒนาผลิตภัณฑ์และการบริการด้วยเทคโนโลยี นวัตกรรม และดิจิทัล

๓.๕ ประเด็นการพัฒนาที่ ๕ การจัดการปัญหาฝุ่นควัน (PM ๒.๕) พัฒนาทรัพยากรธรรมชาติและสิ่งแวดล้อมอย่างยั่งยืน โดยมีแนวทางในการพัฒนา คือ ๑) ป้องกันทรัพยากรธรรมชาติและฟื้นฟูให้อยู่ในสภาพสมบูรณ์ ๒) บริหารจัดการสิ่งแวดล้อมที่เกิดมลพิษทางน้ำ ดิน อากาศ ขยะ และของเสียอันตรายให้มีคุณภาพดีขึ้น รวมถึงการเปลี่ยนแปลงสภาพภูมิอากาศและภัยธรรมชาติ ๓) ส่งเสริมความเข้าใจและจิตสำนึกของชุมชนในการอนุรักษ์ หวงแหน ลดข้อขัดแย้ง และใช้ประโยชน์จากทรัพยากรอย่างคุ้มค่า ๔) พัฒนาเทคโนโลยีนวัตกรรมและการเพิ่มประสิทธิภาพการอนุรักษ์พลังงานและการใช้พลังงานทดแทนให้เหมาะสม และ ๕) ส่งเสริมการปรับเปลี่ยนอาชีพเพื่อลดฝุ่นควันและเป็นมิตรต่อสิ่งแวดล้อม

๓.๖ ประเด็นการพัฒนาที่ ๖ การจัดการสาธารณสุข การสร้างความมั่นคง และยกระดับคุณภาพชีวิตที่ดีของประชาชนตามแนวทางปรัชญาของเศรษฐกิจพอเพียง โดยมีแนวทางในการพัฒนา คือ ๑) เพิ่มประสิทธิภาพด้านความมั่นคงภายใน เพื่อรับมือกับปัญหาภัยคุกคามด้วยความมั่นคงทุกรูปแบบ ๒) เพิ่มประสิทธิภาพและความพร้อมด้านความมั่นคงตามแนวชายแดน ๓) ป้องกันและแก้ไขปัญหายาเสพติด ๔) เพิ่มประสิทธิภาพและเตรียมความพร้อมเพื่อป้องกันและบรรเทาสาธารณภัย โดยการมีส่วนร่วมของชุมชน ๕) เสริมสร้างความพร้อมการเข้าสู่สังคมผู้สูงอายุอย่างมีคุณภาพ และ ๖) ส่งเสริมการพัฒนาคนทุกช่วงวัย

๒.๔ ยุทธศาสตร์การพัฒนาของเทศบาลตำบลจอมแจ้ง

วิสัยทัศน์

“ชุมชนเข้มแข็งน่าอยู่ คู่คุณภาพชีวิตที่ดีแบบพอเพียง เคียงวิถีท้องถิ่นสู่ดินแดนพัฒนาที่ยั่งยืน”

ยุทธศาสตร์

เทศบาลตำบลจอมแจ้งได้กำหนดยุทธศาสตร์ในการพัฒนาไว้ จำนวน ๗ ด้าน และมีแนวทางการพัฒนา ดังนี้

ที่	ยุทธศาสตร์	แนวทางการพัฒนา
๑	การพัฒนาโครงสร้างพื้นฐาน	แนวทางที่ ๑ พัฒนาโครงสร้างพื้นฐานด้านการคมนาคม ด้านสาธารณูปโภค สาธารณูปการ และโครงสร้างพื้นฐานทางการเกษตร
๒	การพัฒนาเศรษฐกิจ	แนวทางที่ ๑ ส่งเสริมการประกอบอาชีพของกลุ่มอาชีพและประชาชน ส่งเสริมการพัฒนาด้านเศรษฐกิจในพื้นที่

๓	การพัฒนาการบริหารจัดการ ทรัพยากรธรรมชาติ สิ่งแวดล้อม และระบบนิเวศอย่างยั่งยืน	แนวทางที่ ๑ ปลุกจิตสำนึกในการอนุรักษ์ ฟื้นฟู พัฒนาทรัพยากร ธรรมชาติ และสิ่งแวดล้อม
๔	การพัฒนา การอนุรักษ์ ฟื้นฟู และสืบสานศิลปวัฒนธรรม จารีต ประเพณีและภูมิปัญญาท้องถิ่น	แนวทางที่ ๑ ส่งเสริม สนับสนุน การอนุรักษ์ ฟื้นฟู สืบสาน ศิลปวัฒนธรรม จารีตประเพณีและภูมิปัญญา ท้องถิ่น
๕	การพัฒนาคุณภาพชีวิตของ ประชาชน	แนวทางที่ ๑ ส่งเสริมสุขภาวะของชุมชน แนวทางที่ ๒ ส่งเสริมการศึกษาและการเรียนรู้ตลอดชีวิต แนวทางที่ ๓ ส่งเสริมสวัสดิการสังคมและการสงเคราะห์ ผู้ด้อยโอกาส
๖	การพัฒนาการจัดระเบียบชุมชน สังคม และการรักษาความสงบ เรียบร้อย	แนวทางที่ ๑ จัดระเบียบชุมชน สังคม การรักษาความสงบ เรียบร้อย และการป้องกันและบรรเทาสาธารณภัย แนวทางที่ ๒ ป้องกันและแก้ไขปัญหาอาชญากรรม ภัยธรรมชาติและ สิ่งเสพติด
๗	การพัฒนาการบริหารจัดการ บ้านเมืองที่ดี	แนวทางที่ ๑ เสริมสร้างประสิทธิภาพและธรรมาภิบาลในการ บริหารจัดการองค์กร

เป้าประสงค์

ที่	ยุทธศาสตร์	เป้าประสงค์
๑	การพัฒนาโครงสร้างพื้นฐาน	สิ่งสาธารณูปโภคและสาธารณูปการขั้นพื้นฐานมีมาตรฐาน เพิ่มขึ้น
๒	การพัฒนาเศรษฐกิจ	กลุ่มประชาชนในกลุ่มอาชีพต่างๆ/ในระดับต่างๆได้รับการฝึก อาชีพ โดยถือหลักเศรษฐกิจพอเพียง และมีรายได้เพิ่มขึ้น/ พอเพียง
๓	การพัฒนาการบริหารจัดการ ทรัพยากรธรรมชาติ สิ่งแวดล้อม และระบบนิเวศอย่างยั่งยืน	ทรัพยากรธรรมชาติ สิ่งแวดล้อม ระบบนิเวศ ได้รับการดูแล และ รักษา
๔	การพัฒนา การอนุรักษ์ ฟื้นฟู และสืบสานศิลปวัฒนธรรม จารีต ประเพณีและภูมิปัญญาท้องถิ่น	ศิลปวัฒนธรรม ประเพณี และภูมิปัญญาท้องถิ่นอยู่คู่กับท้องถิ่น
๕	การพัฒนาคุณภาพชีวิตของ ประชาชน	คุณภาพชีวิตของประชาชนดีขึ้น และได้รับการดูแลอย่างทั่วถึง

๖	การพัฒนาการจัดระเบียบชุมชน สังคม และการรักษาความสงบ เรียบร้อย	ประชาชนมีความมั่นคงปลอดภัยในชีวิต และทรัพย์สิน
๗	การพัฒนาการบริหารจัดการ บ้านเมืองที่ดี	พัฒนาองค์กรให้เป็นองค์กรที่มีประสิทธิภาพประสิทธิผลในการ ปฏิบัติราชการ โดยเน้นการมีส่วนร่วมของทุกภาคส่วน

ตัวชี้วัด

ที่	ยุทธศาสตร์	ตัวชี้วัด
๑	การพัฒนาโครงสร้างพื้นฐาน	<ul style="list-style-type: none"> - สิ่งสาธารณูปโภค สาธารณูปการ และโครงสร้างพื้นฐาน มีเพิ่มขึ้น - จำนวนถนนเพิ่มขึ้น - ท่อคร้วเรือนในเขตรับผิดชอบมีไฟฟ้าใช้อย่างเพียงพอ - จำนวนไฟส่องสว่างสาธารณะเพิ่มขึ้น - จำนวนรางระบายน้ำเพิ่มขึ้น - จำนวนประปาพร้อมระบบเพิ่มขึ้น - จำนวนสิ่งสาธารณูปโภคที่ได้มาตรฐานเพิ่มขึ้น
๒	การพัฒนาเศรษฐกิจ	<ul style="list-style-type: none"> - ประชาชนผู้ประกอบการอาชีพต่างๆได้รับการพัฒนาด้านอาชีพอย่างมีคุณภาพ - ประชาชนมีรายได้เพิ่มขึ้น - ประชาชนสามารถช่วยเหลือตนเองได้ โดยไม่เป็นภาระแก่ผู้ใด - กลุ่มอาชีพต่างๆมีผลิตภัณฑ์หรือผลิตภัณฑ์ที่มีคุณภาพเพิ่มขึ้น
๓	การพัฒนาการบริหารจัดการทรัพยากรธรรมชาติ สิ่งแวดล้อมและระบบนิเวศอย่างยั่งยืน	<ul style="list-style-type: none"> - ประชาชนในพื้นที่มีส่วนร่วมในการรักษาทรัพยากรธรรมชาติ - พื้นที่ป่าไม้(พื้นที่สีเขียว)มีเพิ่มขึ้น
๔	การพัฒนา การอนุรักษ์ ฟื้นฟู และสืบสานศิลปวัฒนธรรม จารีตประเพณี และภูมิปัญญาท้องถิ่น	<ul style="list-style-type: none"> - ประชาชนในพื้นที่มีส่วนร่วมในการอนุรักษ์ ฟื้นฟู สืบสานศิลปวัฒนธรรม จารีตประเพณีและภูมิปัญญาท้องถิ่น - ศิลปวัฒนธรรม ประเพณีท้องถิ่นไม่สูญหาย/ได้รับการสืบสาน - ประชาชนมีส่วนร่วมในการแสดงออกในความจงรักภักดี ต่อสถาบันพระมหากษัตริย์
๕	การพัฒนาคุณภาพชีวิตของประชาชน	<ul style="list-style-type: none"> - ประชาชนมีสุขภาพที่ดีขึ้น - การศึกษามีมาตรฐาน และประชาชนมีความรู้มากขึ้น - ประชาชนได้รับสวัสดิการขั้นพื้นฐานตามที่กฎหมายกำหนดอย่างทั่วถึง
๖	การพัฒนาการจัดระเบียบชุมชน สังคม และการรักษาความสงบเรียบร้อย	<ul style="list-style-type: none"> - หมู่บ้าน/ชุมชนมีความสงบเรียบร้อย - หมู่บ้าน/ชุมชนมีปัญหาด้านอาชญากรรม และสิ่งเสพติด ลดลง
๗	การพัฒนาการบริหารจัดการบ้านเมืองที่ดี	<ul style="list-style-type: none"> - องค์กรมีมาตรฐานในการปฏิบัติงาน - ประชาชนเข้าใจบทบาทหน้าที่ของ อปท.มากขึ้น - การปฏิบัติงาน การปฏิบัติราชการต่างๆของเทศบาล มีความสะดวกและเหมาะสมสำหรับการอำนวยความสะดวกให้แก่ประชาชน

ค่าเป้าหมาย

ที่	ยุทธศาสตร์	ค่าเป้าหมาย
๑	การพัฒนาโครงสร้างพื้นฐาน	- ถนน คสล. ๑๐ สาย - ถนนลาดยาง ๕ สาย - ขยายเขตไฟฟ้า ๑๐ สาย - ระบบประปา ๕ แห่ง - รางระบายน้ำ ๑๐ แห่ง
๒	การพัฒนาเศรษฐกิจ	จัดอบรมอาชีพ หรือส่งเสริมด้านอื่นๆ จำนวน ๑๐ กิจกรรม
๓	การพัฒนาการบริหารจัดการทรัพยากรธรรมชาติ สิ่งแวดล้อม และระบบนิเวศอย่างยั่งยืน	- จำนวนต้นไม้ในเพื่อที่เพิ่มขึ้นมากกว่า ๓๐๐ ต้น - มีการปรับภูมิทัศน์ภายในเขต ๓ แห่ง - ฝายชะลอน้ำเพิ่มขึ้น ๓ แห่ง - จำนวนขยะลดลง
๔	การพัฒนา การอนุรักษ์ พื้นฟู และสืบสานศิลปวัฒนธรรม จารีต ประเพณีและภูมิปัญญาท้องถิ่น	- จัดกิจกรรมอนุรักษ์ศิลปวัฒนธรรม ประเพณีท้องถิ่นฯ และกิจกรรมที่เกี่ยวข้องอื่นๆ ไม่น้อยกว่า ๘ กิจกรรม - สนับสนุนหน่วยงาน/องค์กรอื่นในการจัดกิจกรรม ๓ แห่ง
๕	การพัฒนาคุณภาพชีวิตของประชาชน	- จัดกิจกรรมส่งเสริมคุณภาพชีวิตมากกว่า ๓๐ กิจกรรม - สงเคราะห์ผู้ด้อยโอกาส/ผู้พิการ/ผู้สูงอายุ ทุกคนได้รับสวัสดิการตามกฎหมายกำหนด
๖	การพัฒนาการจัดระเบียบชุมชน สังคม และการรักษาความสงบเรียบร้อย	จัดกิจกรรมส่งเสริมที่เกี่ยวข้องกับความมั่นคง ความปลอดภัย ไม่น้อยกว่า ๗ - ๘ กิจกรรม
๗	การพัฒนาการบริหารจัดการบ้านเมืองที่ดี	จัดกิจกรรมส่งเสริมการพัฒนาการบริหารจัดการบ้านเมืองที่ดีกว่า ๑๐ กิจกรรม

กลยุทธ์

ที่	ยุทธศาสตร์	กลยุทธ์
๑	การพัฒนาโครงสร้างพื้นฐาน	พัฒนาโครงสร้างพื้นฐานด้านการคมนาคม ด้านสาธารณูปโภค สาธารณูปการ และโครงสร้างพื้นฐานทางการเกษตร
๒	การพัฒนาเศรษฐกิจ	ส่งเสริมการประกอบอาชีพของกลุ่มอาชีพและประชาชน ส่งเสริม การพัฒนาด้านเศรษฐกิจในพื้นที่
๓	การพัฒนาการบริหารจัดการ ทรัพยากรธรรมชาติ สิ่งแวดล้อม และระบบนิเวศอย่างยั่งยืน	ปลูกจิตสำนึกในการอนุรักษ์ ฟื้นฟู พัฒนา ทรัพยากรธรรมชาติ และสิ่งแวดล้อม
๔	การพัฒนา การอนุรักษ์ ฟื้นฟู และสืบสานศิลปวัฒนธรรม จารีต ประเพณีและภูมิปัญญาท้องถิ่น	ส่งเสริม สนับสนุน การอนุรักษ์ ฟื้นฟู สืบสานศิลปวัฒนธรรม จารีตประเพณีและภูมิปัญญาท้องถิ่น
๕	การพัฒนาคุณภาพชีวิตของ ประชาชน	- ส่งเสริมสุขภาวะของชุมชน - ส่งเสริมการศึกษาและการเรียนรู้ตลอดชีวิต - ส่งเสริมสวัสดิการสังคมและการสงเคราะห์ผู้ด้อยโอกาสตลอด ชีวิต
๖	การพัฒนาการจัดระเบียบชุมชน สังคม และการรักษาความสงบ เรียบร้อย	- จัดระเบียบชุมชน สังคม และการรักษาความสงบเรียบร้อย - ป้องกันและแก้ไขปัญหาอาชญากรรม อบายมุขและสิ่งเสพติด
๗	การพัฒนาการบริหารจัดการ บ้านเมืองที่ดี	- เสริมสร้างประสิทธิภาพและธรรมาภิบาลในการบริหารจัดการ องค์กร - บริหารจัดการทรัพยากรต่างๆของเทศบาล โดยเน้นให้เกิด ประโยชน์แก่ราชการ และประชาชนเป็นสำคัญ

จุดยืนทางยุทธศาสตร์

เทศบาลตำบลจอมแจ้งมีจุดยืนทางยุทธศาสตร์ที่สอดคล้องกับ ยุทธศาสตร์การพัฒนาขององค์กร ปกครองส่วนท้องถิ่นในเขตจังหวัดเชียงใหม่ และแผนพัฒนาจังหวัดเชียงใหม่ อันสอดคล้องกับแผนพัฒนา/แผน ยุทธศาสตร์ในระดับมหภาคต่างๆตามลำดับโดยปริยาย โดยได้คำนึงถึงการบูรณาการการพัฒนาในทุกๆด้านเพื่อมี เป้าหมายเดียวกันประโยชน์อันเกิดแก่ประชาชน และนำประเทศสู่ความ “มั่นคง มั่งคั่ง ยั่งยืน” ต่อไป

๒.๘ ความเชื่อมโยงของยุทธศาสตร์ในภาพรวม

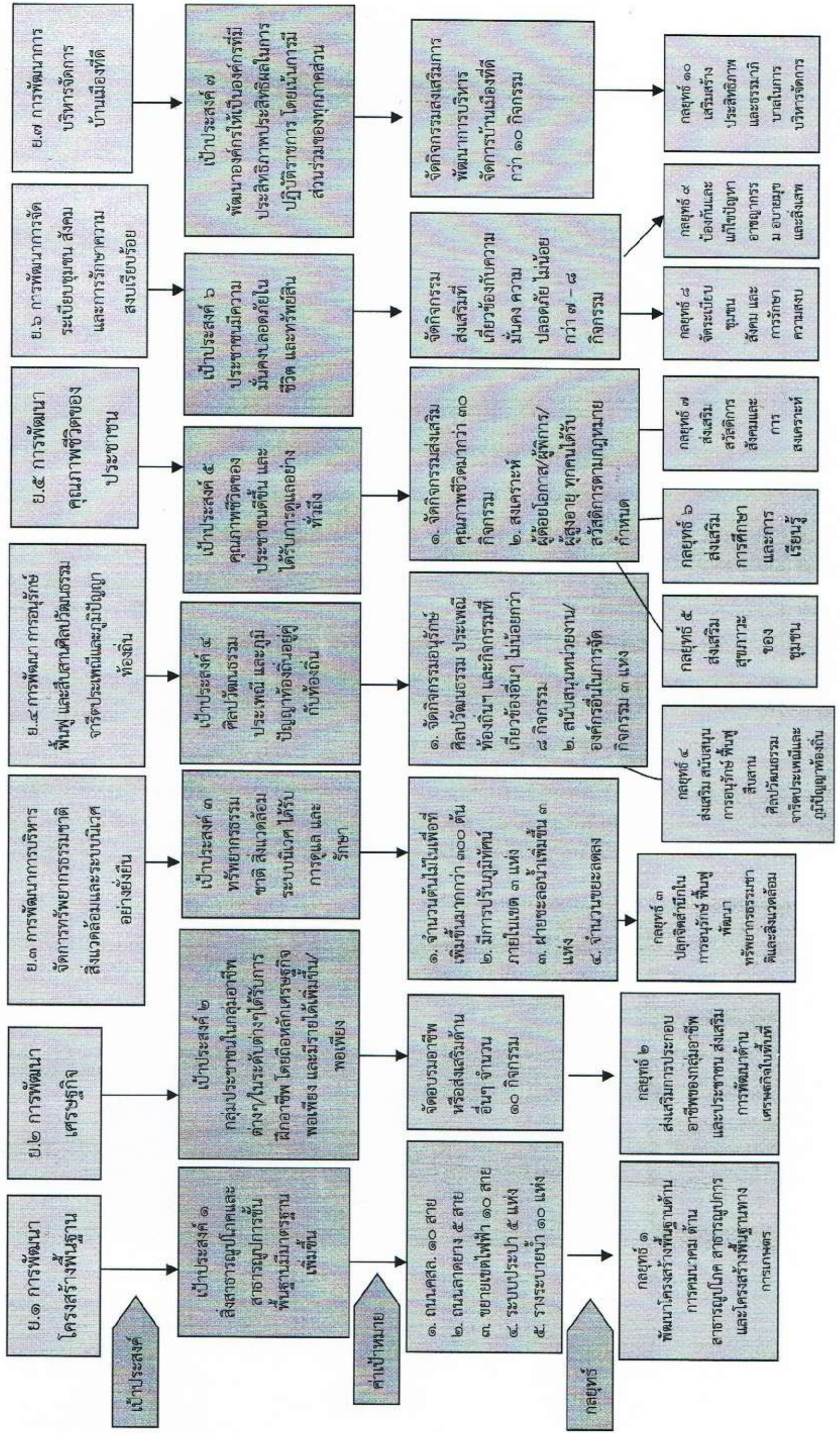

๓. การวิเคราะห์เพื่อพัฒนาท้องถิ่น

๓.๑ การวิเคราะห์กรอบการจัดทำยุทธศาสตร์ของเทศบาลตำบลจอมแจ้ง (ด้วยการวิเคราะห์ SWOT)

จุดแข็ง (Strength)	จุดอ่อน (Weakness)
<p>♣ด้านเศรษฐกิจ</p> <p>๑. เทศบาลตำบลจอมแจ้งเป็นจุดที่มีโครงข่ายการคมนาคมทางบก อันสามารถติดต่อเชื่อมโยงและเป็นเส้นทางผ่านสำหรับการเดินทางไปยังสถานที่สำคัญหลายแห่ง (สี่แยกบายพาส) ซึ่งทำให้ภาคเอกชนสนใจเข้ามาลงทุนในพื้นที่</p> <p>๒. ภายในเขตเทศบาลตำบลจอมแจ้งมีกลุ่มอาชีพที่เข้มแข็ง และสามารถดำเนินกิจการของกลุ่มอย่างมีประสิทธิภาพ เช่น กลุ่มจักสานของผู้สูงอายุ กลุ่มเครื่องหนังบ้านปงแสงทอง</p> <p>๓. หมู่บ้าน/ชุมชนหลายแห่งมีการจัดกิจกรรม/ตลาดนัดสินค้าเพื่อเป็นแหล่งจำหน่ายสินค้าที่ผลิตจากชุมชนหรือประชาชนในพื้นที่มาเป็นระยะเวลายาวนานทำให้บางหมู่บ้าน/ชุมชนสามารถสร้างเป็นจุดขายหรือจุดดึงดูดนักท่องเที่ยวไปพร้อมกัน เช่น กาด(ตลาด)นัดบ้านดงป่าลั่น, กาดบ้านรำเปิง</p>	<p>♣ด้านเศรษฐกิจ</p> <p>๑. เทศบาลตำบลจอมแจ้งมีงบประมาณไม่เพียงพอที่ต่อการพัฒนาอย่างต่อเนื่องในบริเวณจุดยุทธศาสตร์อันถือว่าเป็นทำเลที่เหมาะสมแก่การสนับสนุนการท่องเที่ยว (บริเวณริมน้ำปิงสี่แยกบายพาส) ทำให้พลาดโอกาสในการพัฒนารายได้</p> <p>๒. การพัฒนากลุ่มอาชีพต่างๆยังขาดการต่อยอดให้ไปสู่ระดับการเป็นมืออาชีพ ซึ่งทำให้การพัฒนาสินค้า/ผลิตภัณฑ์ต่างๆของกลุ่มอาชีพต่างๆไม่ค่อยได้รับความสนใจ</p> <p>๓. ขาดแหล่งเงินทุนสำหรับการสนับสนุนการประกอบอาชีพอย่างต่อเนื่องและสม่ำเสมอ</p> <p>๔. ภายในเขตเทศบาลตำบลจอมแจ้งไม่มีแหล่งดึงดูดนักท่องเที่ยวเพื่อที่จะให้มาท่องเที่ยวในหมู่บ้าน/ชุมชนทั้งที่พื้นที่เป็นแหล่งที่นักท่องเที่ยวเดินทางผ่านอยู่เป็นประจำ</p>
โอกาส (Opportunity)	อุปสรรค (Threat)
<p>♣ด้านเศรษฐกิจ</p> <p>๑. การเข้ามาลงทุนในพื้นที่ของกลุ่มทุนภาคเอกชนระดับใหญ่เริ่มมีเพิ่มมากขึ้น</p>	<p>♣ด้านเศรษฐกิจ</p> <p>๑. การสนับสนุนจากหน่วยงานภาครัฐต่างๆที่เกี่ยวข้องกับการลงทุนยังไม่ค่อยมีการดำเนินการขยายโอกาสในการลงทุนอย่างจริงจัง</p> <p>๒. การดำเนินธุรกิจของภาคเอกชนบางอย่างมีผลกระทบต่อการค้าภาคการค้าของหมู่บ้านหรือชุมชนโดย ตรงทำให้การกระจายรายได้ลดลง</p>

จุดแข็ง (Strength)	จุดอ่อน (Weakness)
<p>♥ ด้านสังคม</p> <p>๑. สภาพสังคมภายในเขตเทศบาลตำบลจอมแจ้งยังเป็นสังคมชนบทมากกว่าสังคมเมืองหรือกึ่งเมือง ทำให้สังคมเป็นสังคมที่สามารถพึ่งพาและเอาใจใส่ซึ่งกันและกัน และเป็นสังคมแบบพี่น้องพร้อมเพื่อน</p> <p>๒. ภายในเขตเทศบาลตำบลจอมแจ้งเป็นสังคมที่มีวัฒนธรรมการนับถือศาสนาหรือความเชื่อหรือศรัทธาที่คล้ายคลึงกันทำให้สังคมเป็นสังคมที่แทบจะไม่มีปัญหาขัดแย้งด้านระบบความคิด</p> <p>๓. ภายในเขตเทศบาลตำบลจอมแจ้งมีจุดบริการร่วมเพื่อพัฒนาคุณภาพชีวิตของทุกกลุ่มวัย (ศูนย์บริการแบบมีส่วนร่วม/ศาลาสว่างสุข) ทำให้มีสถานที่สำหรับรวบรวมทางความคิดที่เป็นสาธารณะเพื่อพัฒนาต่อยอดด้านอื่นๆ</p>	<p>♥ ด้านสังคม</p> <p>๑. การเข้ามาตั้งรกร้างของกลุ่มคนนอกพื้นที่มักจะสร้างปัญหาต่างๆตามมา เช่น การไม่เคารพวัฒนธรรมของหมู่บ้าน/ชุมชน การไม่ให้ความร่วมมือด้านต่างๆอย่างเท่าที่ควร</p> <p>๒. การบีบรัดของสังคมโลกทำให้การมีปฏิสัมพันธ์ระหว่างกลุ่มบ้านใกล้เคียงลดน้อยลง</p> <p>๓. ขาดผู้มีความรู้ความสามารถที่จะมาถ่ายทอดภูมิปัญญาท้องถิ่นอย่างต่อเนื่องและสม่ำเสมอต่อคนรุ่นใหม่ซึ่งอาจทำให้ภูมิปัญญาเดิมๆสูญหายไปจากสังคม</p>
โอกาส (Opportunity)	อุปสรรค (Threat)
<p>♥ ด้านสังคม</p> <p>๑. นโยบายของรัฐบาลในระดับมหภาคให้ความสำคัญต่อการพัฒนาด้านสังคมโดยเน้นการมีส่วนร่วมบูรณาการการพัฒนาทำให้การดำเนินการด้านดังกล่าวจะเป็นรูปธรรมมากขึ้น</p> <p>๒. การขยายโอกาสในการมีส่วนร่วมของทุกภาคส่วนต่อการสร้างชุมชนให้เข้มแข็งมีมากขึ้น และทุกภาคส่วนก็พร้อมจะเป็นกลไกในการขับเคลื่อน</p>	<p>♥ ด้านสังคม</p> <p>๑. ขาดการสนับสนุนให้มีการดำเนินการอย่างต่อเนื่องและสม่ำเสมอจากภาครัฐหรืออื่นๆ ในกระบวนการมีส่วนร่วมบริหารจัดการตนเองทางสังคมและวัฒนธรรม</p> <p>๒. เทคโนโลยีที่ทันสมัยทำให้การเข้าถึงความนิยมต่างประเทศง่ายมากขึ้น ทำให้ค่านิยมต่างประเทศมีอิทธิพลต่อการดำรงชีวิตของประชาชนกลุ่มวัยเด็กวัยรุ่น ซึ่งทำให้กลุ่มคนรุ่นใหม่หลงลืมสังคมวัฒนธรรมเดิมๆของตนเอง</p>

จุดแข็ง (Strength)	จุดอ่อน (Weakness)
<p>Ωด้านทรัพยากรธรรมชาติและสิ่งแวดล้อม</p> <p>๑. ภายในเขตเทศบาลตำบลจอมแจ้งมีแหล่งทรัพยากรธรรมชาติที่ค่อนข้างสมบูรณ์และมีระบบนิเวศที่ดี มีแหล่งต้นน้ำที่ธรรมชาติ</p> <p>๒. ภายในเขตเทศบาลตำบลจอมแจ้งมีดินที่สามารถปลูกพืชผลทางการเกษตรได้หลากหลายไม่ว่าจะเป็นข้าว ข้าวโพด มะม่วง ลำไย ฯลฯ</p> <p>๓. ภายในเขตเทศบาลตำบลจอมแจ้งมีแม่น้ำปิงไหลผ่านซึ่งทำให้มีแหล่งน้ำสำหรับใช้อุปโภคบริโภคอย่างเพียงพอต่อการดำรงชีวิต</p>	<p>Ωด้านทรัพยากรธรรมชาติและสิ่งแวดล้อม</p> <p>๑. ประชาชนมักจะไม่ค่อยให้ความสนใจด้านการอนุรักษ์ทรัพยากรธรรมชาติและสิ่งแวดล้อมเท่าที่ควร</p> <p>๒. การเกิดไฟไหม้ป่าบ่อยครั้งในช่วงฤดูแล้งทำให้ทรัพยากรธรรมชาติในพื้นที่เสียหาย</p>
โอกาส (Opportunity)	อุปสรรค (Threat)
<p>Ωด้านทรัพยากรธรรมชาติและสิ่งแวดล้อม</p> <p>๑. นโยบายของรัฐบาลในระดับมหภาคให้ความสำคัญต่อการอนุรักษ์ทรัพยากรธรรมชาติและสิ่งแวดล้อมโดยเน้นการมีส่วนร่วมบูรณาการการพัฒนาทำให้การดำเนินการด้านดังกล่าวจะเป็นรูปธรรมมากขึ้น</p>	<p>Ωด้านทรัพยากรธรรมชาติและสิ่งแวดล้อม</p> <p>๑. ขาดการสนับสนุนให้มีการดำเนินการอย่างต่อเนื่องและสม่ำเสมอจากภาครัฐหรืออื่นๆ ในกระบวนการมีส่วนร่วมบริหารจัดการตนเองด้านอนุรักษ์ทรัพยากรธรรมชาติและสิ่งแวดล้อม</p> <p>๒. การบูรณาการการปฏิบัติงานของหน่วยงานภาครัฐต่างๆ ยังไม่ชัดเจนในการบริหารจัดการทรัพยากรธรรมชาติทำให้การดำเนินการดังกล่าวไร้ทิศทาง</p>

๓.๒ การประเมินสถานการณ์สภาพแวดล้อมภายนอกที่เกี่ยวข้อง

- ๑) การกระจายอำนาจให้แก่องค์กรปกครองส่วนท้องถิ่นยังไม่มีชัดเจนมากนัก ทำให้มีผลกระทบต่อการบริหารจัดการในหลายๆด้าน เช่น การจัดเก็บภาษี การบริหารพื้นที่สาธารณะ
- ๒) องค์กรปกครองส่วนท้องถิ่นยังถูกมองจากหน่วยงานภาครัฐภายนอกกว่า เป็นหน่วยงานที่ยังไม่มีศักยภาพในการดำเนินการต่างๆทำให้ขาดความเชื่อถือในการปฏิบัติงาน
- ๓) ความไม่ชัดเจนในการปฏิรูประบบการปกครองส่วนท้องถิ่นทำให้กระบวนการมีส่วนร่วมในการตัดสินใจของภาคประชาชนยังไม่ชัดเจนตามไปด้วย
- ๔) การเปลี่ยนแปลงระบบการบริหารจัดการของภาครัฐบ่อยครั้งทำให้การดำเนินการต่างๆมักจะหยุดชะงัก
- ๕) หน่วยงานภาครัฐอื่นๆมักจะไม่ค่อยให้ความร่วมมือในด้านการพัฒนาต่างๆต่อองค์กรปกครองส่วนท้องถิ่นโดยมักจะคำนึงถึงบทบาทหรือภารกิจเฉพาะหน่วยงานตนเอง โดยขาดการบูรณาการซึ่งกันและกัน

๓.๓ ความเชื่อมโยงยุทธศาสตร์การพัฒนาจังหวัดกับยุทธศาสตร์การพัฒนาของ อปท.

โครงสร้างความเชื่อมโยงแผนยุทธศาสตร์การพัฒนาเทศบาลตำบลจอมแจ้ง พ.ศ. ๒๕๖๖ - ๒๕๗๐

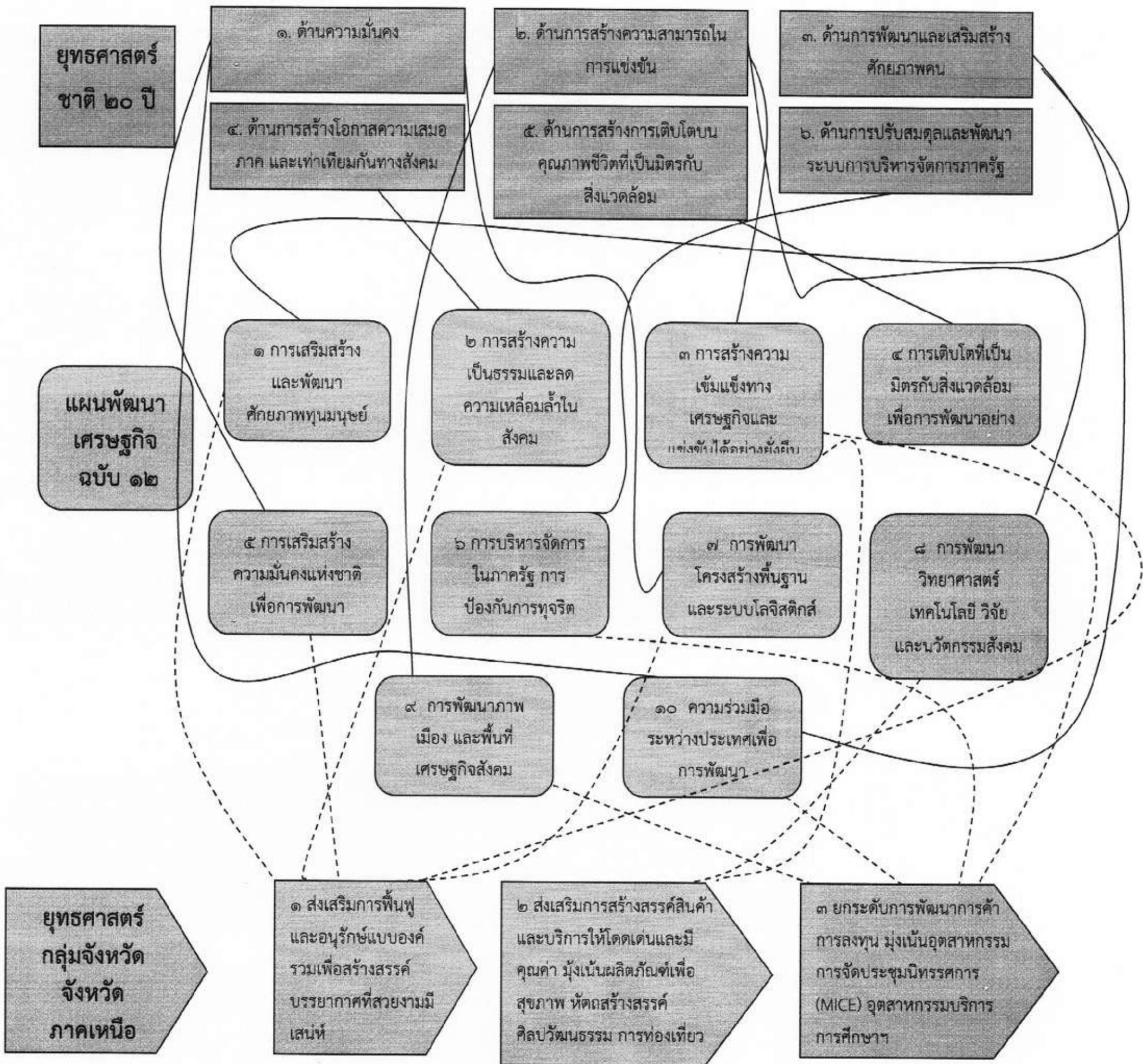

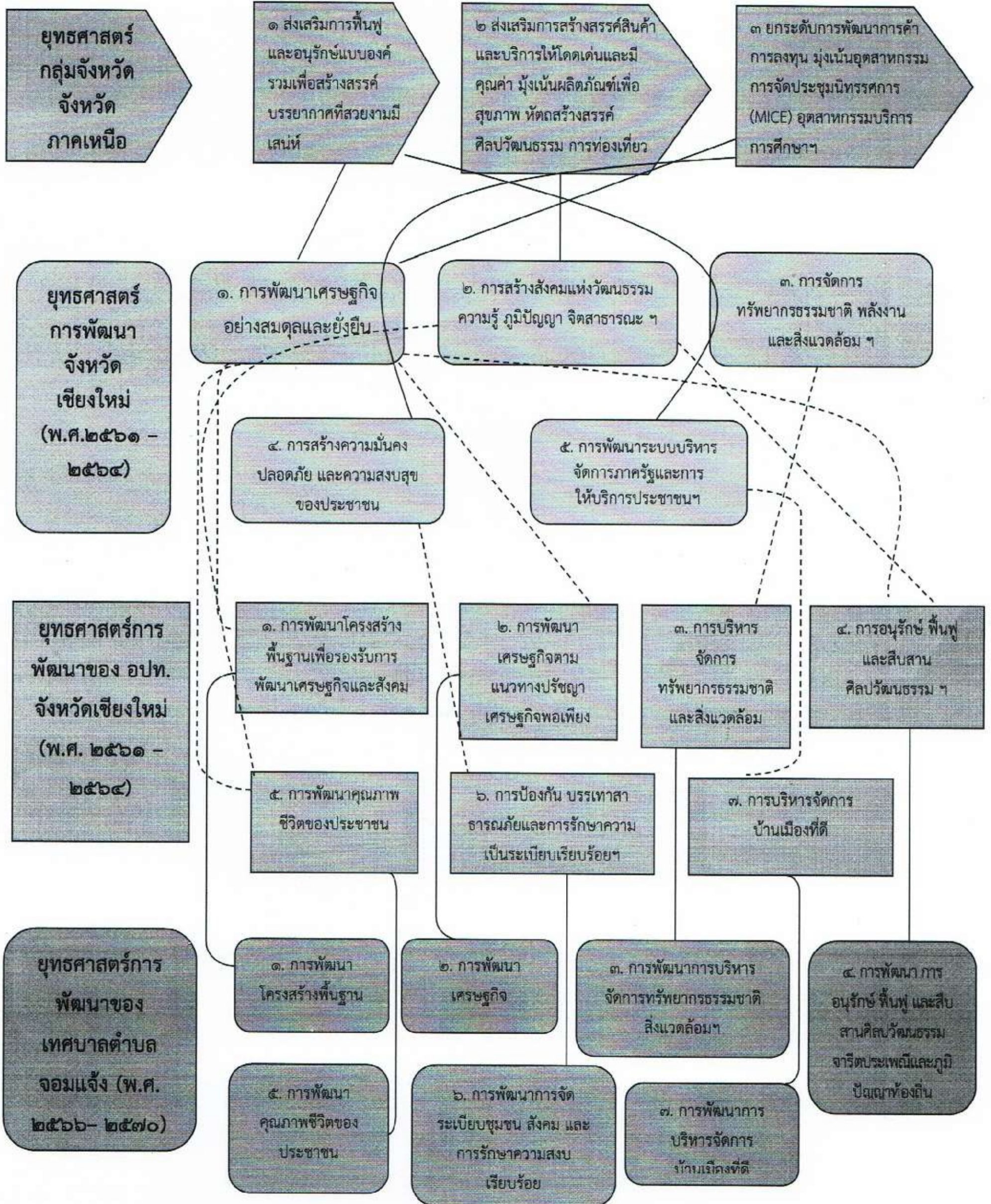

แบบ ยท. ๐๑ (ต่อ)

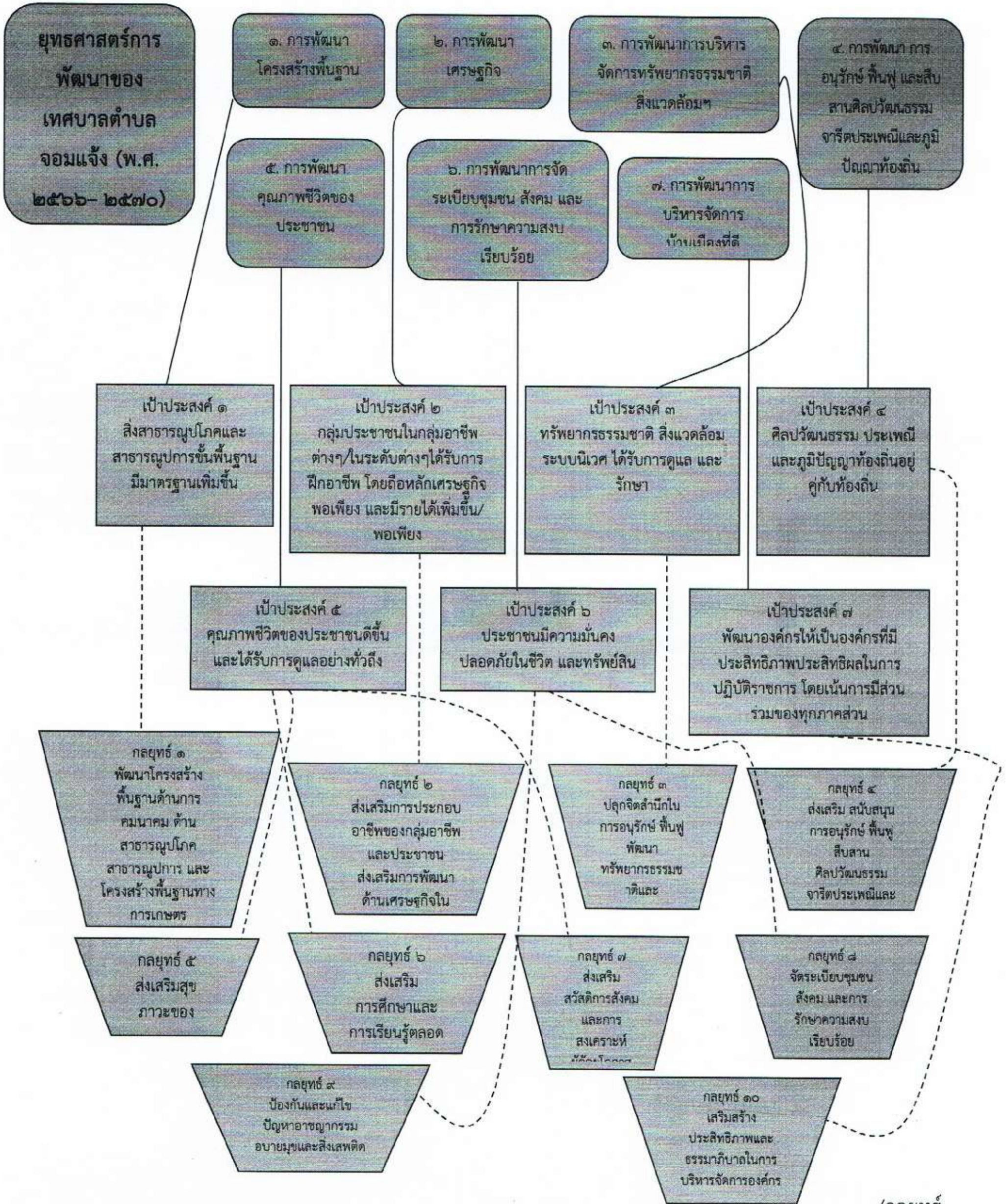

/กลยุทธ์...

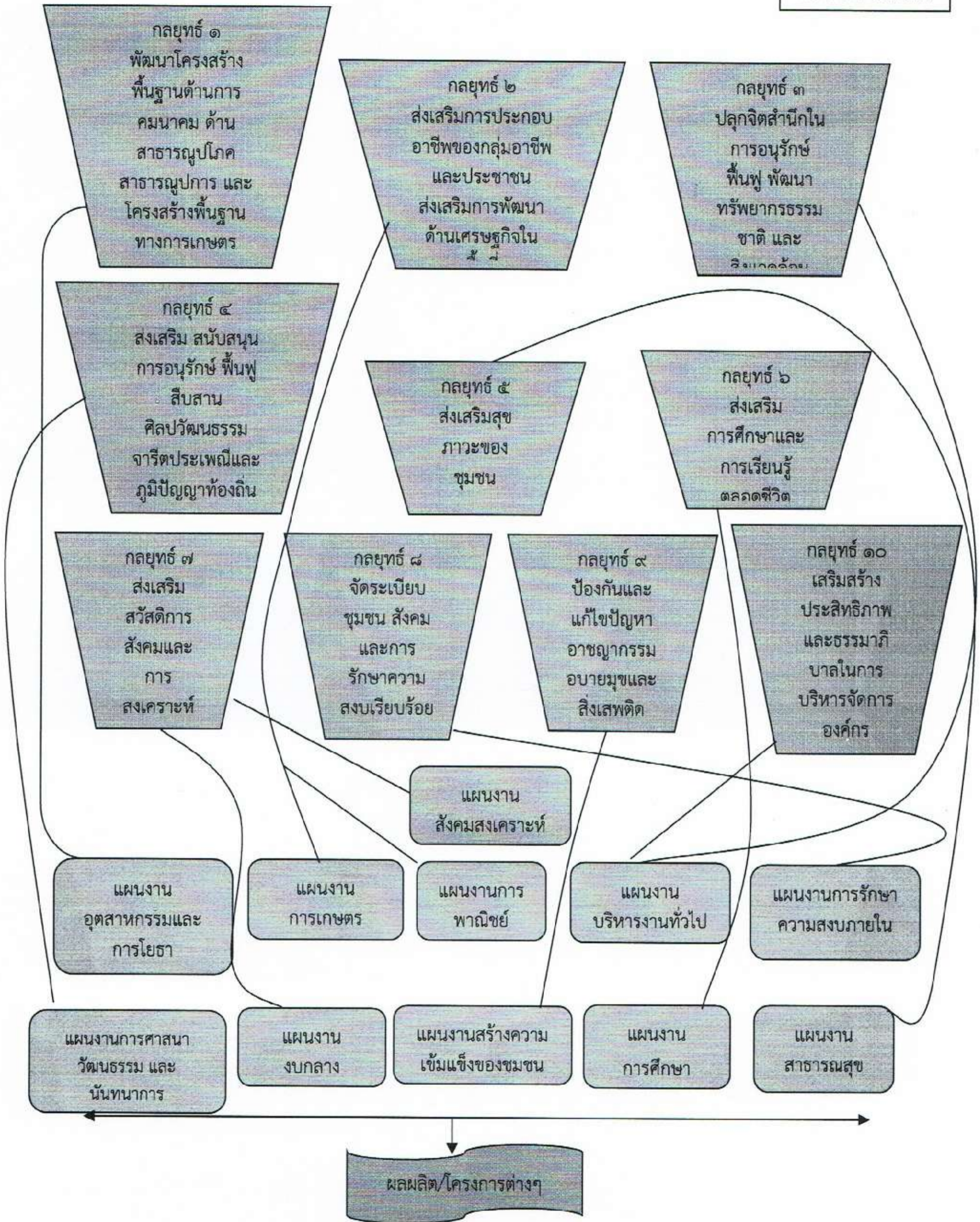

๓.๔ แผนผังยุทธศาสตร์ (Strategic map)

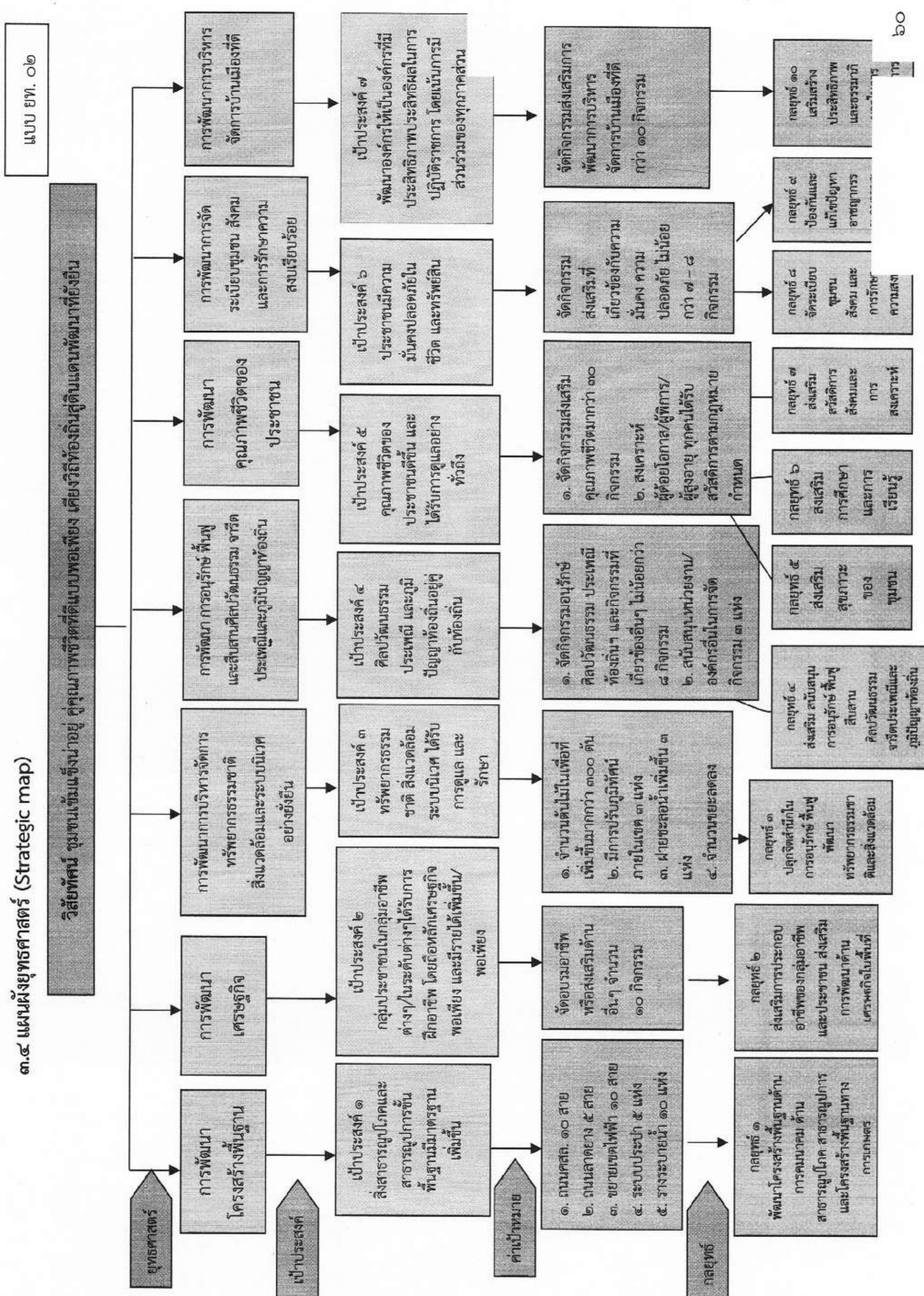

ส่วนที่ ๔ การนำแผนพัฒนาท้องถิ่นสี่ปีไปสู่การปฏิบัติ

๑. ยุทธศาสตร์การพัฒนาและแผนงาน

ที่	ยุทธศาสตร์	ด้าน	แผนงาน	หน่วยงาน รับผิดชอบ	หน่วยงาน สนับสนุน
๑	การพัฒนาโครงสร้างพื้นฐาน	บริการชุมชนและสังคม	เคหะและชุมชน	กองช่าง	๑. อบจ. ๒. กฟภ. ๓. กปภ. ฯลฯ
๒	การพัฒนาเศรษฐกิจ	เศรษฐกิจ	๑. การเกษตร ๒. การพาณิชย์	สำนักปลัด	สนง. เกษตรอำเภอ
๓	พัฒนาการบริหารจัดการ ทรัพยากรธรรมชาติ สิ่งแวดล้อม และระบบนิเวศอย่างยั่งยืน	บริหารงานทั่วไป	บริหารงานทั่วไป	สำนักปลัด/ กองช่าง	
๔	การพัฒนา การอนุรักษ์ ฟื้นฟู และสืบสานศิลปวัฒนธรรม จารีต ประเพณีและภูมิปัญญาท้องถิ่น	บริการชุมชนและสังคม	การศาสนา วัฒนธรรม และนันทนาการ	สำนักปลัด/ กองการศึกษา	อบจ.
๕	พัฒนาด้านคุณภาพชีวิตของ ประชาชน	๑. บริหารงานทั่วไป ๒. บริการชุมชนและสังคม ๓. การดำเนินงานอื่นๆ	๑. บริหารงานทั่วไป ๒. การศึกษา ๓. สังคมสงเคราะห์ ๔. สาธารณสุข ๕. งบกลาง	สำนักปลัด/ กองการศึกษา	
๖	พัฒนาการจัดระเบียบชุมชน สังคม และการรักษาความสงบ เรียบร้อย	๑. บริหารงานทั่วไป ๒. บริการชุมชนและสังคม	๑. การรักษาความสงบ ภายใน ๒. สร้างความเข้มแข็ง ของชุมชน	สำนักปลัด	
๗	พัฒนาด้านการบริหารจัดการ บ้านเมืองที่ดี	บริหารงานทั่วไป	บริหารงานทั่วไป	สำนักปลัด/กอง ช่าง/ กองคลัง/กอง การศึกษา	
รวม	๗ ยุทธศาสตร์	๔ ด้าน	๑๑ แผนงาน		

บัญชีสรุปโครงการพัฒนา

แบบ ผ.๐๑

แผนพัฒนาท้องถิ่น (พ.ศ.๒๕๖๖-๒๕๗๐)

เทศบาลตำบลจอมแจ้ง อำเภอแม่แตง จังหวัดเชียงใหม่

ยุทธศาสตร์	ปี ๒๕๖๖		ปี ๒๕๖๗		ปี ๒๕๖๘		ปี ๒๕๖๙		ปี ๒๕๗๐		รวม ๕ ปี	
	จำนวนโครงการ	งบประมาณ (บาท)	จำนวนโครงการ	งบประมาณ (บาท)	จำนวนโครงการ	งบประมาณ (บาท)	จำนวนโครงการ	งบประมาณ (บาท)	จำนวนโครงการ	งบประมาณ (บาท)	จำนวนโครงการ	งบประมาณ (บาท)
๑) ยุทธศาสตร์การพัฒนาโครงสร้างพื้นฐาน												
๑.๑ แผนงานอุตสาหกรรมและโยธา	๑๐	๑,๙๘๖,๗๐๐	๑๔	๒,๙๘๖,๗๐๐	๒๑	๗,๑๓๖,๗๐๐	๒๑	๗,๑๓๖,๗๐๐	๒๑	๗,๑๓๖,๗๐๐	๘๗	๒๘๒,๒๒๔,๔๐๐
รวม	๑๐	๑,๙๘๖,๗๐๐	๑๔	๒,๙๘๖,๗๐๐	๒๑	๗,๑๓๖,๗๐๐	๒๑	๗,๑๓๖,๗๐๐	๒๑	๗,๑๓๖,๗๐๐	๘๗	๒๘๒,๒๒๔,๔๐๐

บัญชีสรุปโครงการพัฒนา

แบบ ผ.๐๑/๑

แผนพัฒนาท้องถิ่น (พ.ศ.๒๕๖๖-๒๕๗๐)

เทศบาลตำบลจอมแจ้ง อำเภอแม่แตง จังหวัดเชียงใหม่

ยุทธศาสตร์	ปี ๒๕๖๖		ปี ๒๕๖๗		ปี ๒๕๖๘		ปี ๒๕๖๙		ปี ๒๕๗๐		รวม ๕ ปี	
	จำนวนโครงการ	งบประมาณ (บาท)	จำนวนโครงการ	งบประมาณ (บาท)	จำนวนโครงการ	งบประมาณ (บาท)	จำนวนโครงการ	งบประมาณ (บาท)	จำนวนโครงการ	งบประมาณ (บาท)	จำนวนโครงการ	งบประมาณ (บาท)
๑) ยุทธศาสตร์การพัฒนาโครงสร้างพื้นฐาน	๑๒๕	๔๙,๐๙๖,๐๐๐	๑๓๑	๕๒,๙๙๗,๕๐๐	๑๓๔	๕๔,๐๒๗,๕๐๐	๑๓๒	๕๓,๑๕๒,๐๐๐	๑๒๑	๔๙,๒๑๗,๐๐๐	๖๔๓	๒๙๖,๒๒๔,๕๐๐
	๑๕	๑,๖๐๐,๐๐๐	๑๕	๑,๖๐๐,๐๐๐	๑๕	๑,๖๐๐,๐๐๐	๑๕	๑,๖๐๐,๐๐๐	๑๕	๑,๖๐๐,๐๐๐	๗๕	๘,๐๐๐,๐๐๐
	๑๔๐	๕๐,๖๙๖,๐๐๐	๗๕	๕๔,๕๑๗,๕๐๐	๑๓๑	๕๕,๖๒๗,๕๐๐	๑๑๗	๕๕,๗๕๒,๐๐๐	๑๐๖	๔๘,๖๑๗,๐๐๐	๕๕๓	๒๘๘,๒๒๔,๕๐๐
๒) ยุทธศาสตร์การพัฒนาด้านเศรษฐกิจ	๑๕	๔๒๐,๐๐๐	๑๕	๔๒๐,๐๐๐	๑๕	๔๒๐,๐๐๐	๑๕	๔๒๐,๐๐๐	๑๕	๔๒๐,๐๐๐	๗๕	๒,๑๐๐,๐๐๐
	๑๕	๔๒๐,๐๐๐	๑๕	๔๒๐,๐๐๐	๑๕	๔๒๐,๐๐๐	๑๕	๔๒๐,๐๐๐	๑๕	๔๒๐,๐๐๐	๗๕	๒,๑๐๐,๐๐๐
	๑๐	๓๙๐,๐๐๐	๑๐	๓๙๐,๐๐๐	๑๐	๓๙๐,๐๐๐	๑๐	๓๙๐,๐๐๐	๑๐	๓๙๐,๐๐๐	๕๐	๑,๙๕๐,๐๐๐
๓) ยุทธศาสตร์การพัฒนาการบริหารทรัพยากรธรรมชาติ สิ่งแวดล้อมและระบบนิเวศอย่างยั่งยืน	๑๐	๓๙๐,๐๐๐	๑๐	๓๙๐,๐๐๐	๑๐	๓๙๐,๐๐๐	๑๐	๓๙๐,๐๐๐	๑๐	๓๙๐,๐๐๐	๕๐	๑,๙๕๐,๐๐๐
	๑๐	๓๙๐,๐๐๐	๑๐	๓๙๐,๐๐๐	๑๐	๓๙๐,๐๐๐	๑๐	๓๙๐,๐๐๐	๑๐	๓๙๐,๐๐๐	๕๐	๑,๙๕๐,๐๐๐
	๑๐	๓๙๐,๐๐๐	๑๐	๓๙๐,๐๐๐	๑๐	๓๙๐,๐๐๐	๑๐	๓๙๐,๐๐๐	๑๐	๓๙๐,๐๐๐	๕๐	๑,๙๕๐,๐๐๐
๔) ยุทธศาสตร์การพัฒนา การอนุรักษ์ พันธุ์และสืบสาน ศิลปวัฒนธรรม จารีตประเพณีและภูมิปัญญาท้องถิ่น	๒๖	๑,๔๗๘,๐๐๐	๒๖	๑,๔๗๘,๐๐๐	๒๖	๑,๔๗๘,๐๐๐	๒๖	๑,๔๗๘,๐๐๐	๒๖	๑,๔๗๘,๐๐๐	๑๓๐	๗,๓๙๐,๐๐๐
	๒๖	๑,๔๗๘,๐๐๐	๒๖	๑,๔๗๘,๐๐๐	๒๖	๑,๔๗๘,๐๐๐	๒๖	๑,๔๗๘,๐๐๐	๒๖	๑,๔๗๘,๐๐๐	๑๓๐	๗,๓๙๐,๐๐๐
	๒๖	๑,๔๗๘,๐๐๐	๒๖	๑,๔๗๘,๐๐๐	๒๖	๑,๔๗๘,๐๐๐	๒๖	๑,๔๗๘,๐๐๐	๒๖	๑,๔๗๘,๐๐๐	๑๓๐	๗,๓๙๐,๐๐๐
๕) ยุทธศาสตร์การพัฒนาคุณภาพชีวิต	๑๑	๗,๒๓๘,๐๐๐	๑๑	๗,๒๓๘,๐๐๐	๑๑	๗,๒๓๘,๐๐๐	๑๑	๗,๒๓๘,๐๐๐	๑๑	๗,๒๓๘,๐๐๐	๕๕	๓๖,๑๙๐,๐๐๐
	๒๐	๔,๓๓๖,๐๐๐	๒๐	๔,๓๓๖,๐๐๐	๒๐	๔,๓๓๖,๐๐๐	๒๐	๔,๓๓๖,๐๐๐	๒๐	๔,๓๓๖,๐๐๐	๑๐๐	๒๑,๖๘๐,๐๐๐
	๑๒	๒,๔๐๙,๐๐๐	๑๒	๒,๔๐๙,๐๐๐	๑๒	๒,๔๐๙,๐๐๐	๑๒	๒,๔๐๙,๐๐๐	๑๒	๒,๔๐๙,๐๐๐	๖๐	๑๒,๐๕๕,๐๐๐
รวม	๔๓	๑๓,๙๘๓,๐๐๐	๔๓	๑๓,๙๘๓,๐๐๐	๔๓	๑๓,๙๘๓,๐๐๐	๔๓	๑๓,๙๘๓,๐๐๐	๔๓	๑๓,๙๘๓,๐๐๐	๒๑๕	๖๙,๙๑๕,๐๐๐

ยุทธศาสตร์	ปี ๒๕๖๖		ปี ๒๕๖๗		ปี ๒๕๖๘		ปี ๒๕๖๙		ปี ๒๕๗๐		รวม ๕ ปี	
	จำนวนโครงการ	งบประมาณ (บาท)	จำนวนโครงการ	งบประมาณ (บาท)	จำนวนโครงการ	งบประมาณ (บาท)	จำนวนโครงการ	งบประมาณ (บาท)	จำนวนโครงการ	งบประมาณ (บาท)	จำนวนโครงการ	งบประมาณ (บาท)
๖) ยุทธศาสตร์การพัฒนาการจัดระเบียบชุมชน สังกศคม และการรักษาความสงบเรียบร้อย	๑๐	๙๗๔,๐๐๐	๑๐	๙๗๔,๐๐๐	๑๐	๙๗๔,๐๐๐	๑๐	๙๗๔,๐๐๐	๑๐	๙๗๔,๐๐๐	๕๐	๔,๘๗๐,๐๐๐
	๒	๑,๕๕๐,๐๐๐	๒	๑,๕๕๐,๐๐๐	๒	๑,๕๕๐,๐๐๐	๒	๑,๕๕๐,๐๐๐	๒	๑,๕๕๐,๐๐๐	๑๐	๗,๗๕๐,๐๐๐
	รวม	๑๒	๒,๕๒๔,๐๐๐	๑๒	๒,๕๒๔,๐๐๐	๑๒	๒,๕๒๔,๐๐๐	๑๒	๒,๕๒๔,๐๐๐	๑๒	๒,๕๒๔,๐๐๐	๖๐
๗) ยุทธศาสตร์การพัฒนาด้านการบริหารจัดการบ้านเมืองที่ดี	๑๕	๔๕๕,๐๐๐	๑๕	๔๕๕,๐๐๐	๑๕	๔๕๕,๐๐๐	๑๕	๔๕๕,๐๐๐	๑๕	๔๕๕,๐๐๐	๗๕	๒,๑๒๕,๐๐๐
	๑๕	๔๕๕,๐๐๐	๑๕	๔๕๕,๐๐๐	๑๕	๔๕๕,๐๐๐	๑๕	๔๕๕,๐๐๐	๑๕	๔๕๕,๐๐๐	๗๕	๒,๑๒๕,๐๐๐
	รวมทั้งสิ้น	๒๖๖	๗๑,๓๑๒,๕๒๐	๒๖๗	๗๑,๓๑๒,๕๒๐	๓๐๐	๗๑,๓๑๒,๕๒๐	๒๖๖	๗๑,๓๑๒,๕๒๐	๒๕๗	๗๑,๓๑๒,๕๒๐	๑,๒๖๖

รายละเอียดโครงการพัฒนา

แบบ ผ.๐๒

แผนพัฒนาท้องถิ่น (พ.ศ.๒๕๖๖-๒๕๗๐)

เทศบาลตำบลจอมแจ้ง อำเภอแม่แตง จังหวัดเชียงใหม่

ก. ยุทธศาสตร์จังหวัดที่ ๑ การพัฒนาเศรษฐกิจอย่างสมดุลและยั่งยืน

ข. ยุทธศาสตร์การพัฒนาของ อปท. ในเขตจังหวัดที่ ๑ การพัฒนาโครงสร้างพื้นฐานเพื่อรองรับการพัฒนาเศรษฐกิจและสังคม

๑. ยุทธศาสตร์การพัฒนาโครงสร้างพื้นฐาน

๑.๑ แผนงานอุตสาหกรรมและโยธา (กลยุทธ์/แนวทางการพัฒนาโครงสร้างพื้นฐานด้านการสาธารณูปโภคสาธารณูปการและโครงสร้างพื้นฐานทางการเกษตร)

ที่	โครงการ	วัตถุประสงค์	เป้าหมาย (ผลผลิตของโครงการ)	งบประมาณ					ตัวชี้วัด (KPI)	ผลที่คาดว่าจะได้รับ	หน่วยงาน รับผิดชอบ หลัก
				๒๕๖๖ (บาท)	๒๕๖๗ (บาท)	๒๕๖๘ (บาท)	๒๕๖๙ (บาท)	๒๕๗๐ (บาท)			
๑	ต่อเติมอาคาร ๑ ศูนย์พัฒนาเด็กเล็กเทศบาลตำบล เพื่อให้บริการของศูนย์พัฒนาเด็กเล็ก ได้รับความสะดวกสบาย	เพื่อให้ครู บุคลากร ตลอดจนผู้มา ใช้บริการของศูนย์พัฒนาเด็กเล็ก ได้รับความสะดวกสบาย	ต่อเติม อาคาร ๑ กว้าง ๓.๘๐ เมตร ยาว ๒๐ เมตร	๒๕๐,๐๐๐	๒๕๐,๐๐๐	๒๕๐,๐๐๐	๒๕๐,๐๐๐	๒๕๐,๐๐๐	ร้อยละ ๘๐ ครู บุคลากร ตลอดจนผู้มาใช้บริการ ของศูนย์พัฒนาเด็กเล็ก ได้รับความสะดวกสบาย	ครู บุคลากร ตลอดจนผู้ มาใช้บริการของศูนย์ฯ ได้รับความสะดวกสบาย	กองช่าง/ กองการ ศึกษา
๒	ปรับปรุงสิ่งอาคารศูนย์พัฒนาเด็กเล็ก เทศบาลตำบลจอมแจ้ง	เพื่อให้มีอาคารเรียนศูนย์พัฒนา เด็กเล็กเทศบาลตำบลจอมแจ้งมี ความปลอดภัยในการจัดการเรียน การสอน	ปรับปรุงหลังคา กว้าง ๓.๖๐ เมตร ยาว ๑๓ เมตร	๑๐๐,๐๐๐	๑๐๐,๐๐๐	๑๐๐,๐๐๐	๑๐๐,๐๐๐	๑๐๐,๐๐๐	ร้อยละ ๘๐ มีอาคารเรียน ศูนย์พัฒนาเด็กเล็ก เทศบาลตำบลจอมแจ้งมี ความปลอดภัย	อาคารเรียนศูนย์ พัฒนาเด็กเล็กเทศบาล ตำบลจอมแจ้งมีความ ปลอดภัย	กองช่าง/ กองการ ศึกษา
๓	ต่อเติมห้องเรียนศูนย์พัฒนาเด็กเล็ก เทศบาลตำบลจอมแจ้ง อาคาร ๒	เพื่อให้มีห้องเรียนเพียงพอต่อ จำนวนนักเรียน	ห้องเรียนขนาด ๒๙.๕ ตารางเมตร	๓๐๐,๐๐๐	๓๐๐,๐๐๐	๓๐๐,๐๐๐	๓๐๐,๐๐๐	๓๐๐,๐๐๐	ร้อยละ ๘๐ มีห้องเรียน เพียงพอต่อจำนวน นักเรียน	มีห้องเรียนเพียงพอต่อ จำนวนนักเรียน	กองช่าง/ กองการ ศึกษา
๔	ก่อสร้างส้วมสำหรับเด็กปฐมวัย	เพื่อให้เด็กเรียนมีทักษะการว่ายน้ำ สามารถช่วยเหลือตนเองในชีวิต ประจำวัน	ก่อสร้างส้วมว่ายน้ำ กว้าง ๔ เมตร ยาว ๗ เมตร ลึก ๐.๘๐ เมตร ยาว ๗ เมตร ลึก ๐.๘๐	๑๖๐,๐๐๐	๑๖๐,๐๐๐	๑๖๐,๐๐๐	๑๖๐,๐๐๐	๑๖๐,๐๐๐	ร้อยละ ๘๐ นักเรียนมี ทักษะการว่ายน้ำ สามารถ ช่วยเหลือตนเองได้	นักเรียนมีทักษะการว่ายน้ำ นำ สามารถช่วยเหลือ ตนเองในชีวิตประจำวัน	กองช่าง/ กองการ ศึกษา
๕	ก่อสร้างป้ายคอนกรีตพร้อมชื่อศูนย์พัฒนาเด็ก เล็กเทศบาลตำบลและโรงเรียนอนุบาล เทศบาลจอมแจ้งตำบลจอมแจ้ง	เพื่อให้เกิดความสะดวกแก่ผู้มาติดต่อ ประสานงานศูนย์พัฒนาเด็กเล็ก และโรงเรียนอนุบาล	ก่อสร้างป้ายชื่อ สูง ๒.๒๐ เมตร กว้าง ๕ เมตร ยาว ๕ เมตร	๑๐๐,๐๐๐	๑๐๐,๐๐๐	๑๐๐,๐๐๐	๑๐๐,๐๐๐	๑๐๐,๐๐๐	ร้อยละ ๘๐ เกิดความ สะดวกแก่ผู้มาติดต่อ	เกิดความสะดวกแก่ผู้มา ติดต่อประสานศูนย์ พัฒนาเด็กเล็กเทศบาล และโรงเรียนอนุบาล	กองช่าง/ กองการ ศึกษา
๖	ก่อสร้างอาคารสนามเด็กเล่นศูนย์พัฒนาเด็ก เล็กเทศบาลตำบลจอมแจ้ง	เพื่อให้มีสนามเด็กเล่นมีความ สะอาดร่มรื่นน่าอยู่มากขึ้น	ก่อสร้างอาคารสนามเด็กเล่น กว้าง ๗.๐๐ เมตร ยาว ๑๖ เมตร	๖๐๐,๐๐๐	๖๐๐,๐๐๐	๖๐๐,๐๐๐	๖๐๐,๐๐๐	๖๐๐,๐๐๐	ร้อยละ ๘๐ สนามเด็กเล่น มีความสะอาดร่มรื่นน่าอยู่ มาก	มีสนามเด็กเล่นที่มีความ สะอาดร่มรื่นน่าอยู่มาก มากขึ้น	กองช่าง/ กองการ ศึกษา

ที่	โครงการ	วัตถุประสงค์	เป้าหมาย (ผลผลิตของโครงการ)	งบประมาณ					ตัวชี้วัด (KPI)	ผลที่คาดว่าจะได้รับ	หน่วยงาน รับผิดชอบ
				๒๕๖๖ (บาท)	๒๕๖๗ (บาท)	๒๕๖๘ (บาท)	๒๕๖๙ (บาท)	๒๕๗๐ (บาท)			
๗	ก่อสร้างโสตทัศนศึกษา ศูนย์พัฒนาเด็กเล็ก เทศบาลตำบลจอมแจ้ง	เพื่อให้มีโสตทัศนศึกษาอย่างสร้างสรรค์และกิจการทางวิชาการ	โสตทัศนศึกษา ๘ เมตร ยาว ๑๑ เมตร	-	-	๕๐๐,๐๐๐	๕๐๐,๐๐๐	๕๐๐,๐๐๐	ร้อยละ ๙๐ มีโสตทัศนศึกษาอย่างสร้างสรรค์และกิจการทางวิชาการ	มีโสตทัศนศึกษาอย่างสร้างสรรค์และกิจการทางวิชาการ	กองช่าง/ กองการ ศึกษา
๘	ก่อสร้างรั้ว (ต่อจากเดิม) ศูนย์พัฒนาเด็กเล็ก เทศบาลตำบลจอมแจ้ง	เพื่อให้ศูนย์พัฒนาเด็กเล็กมีความปลอดภัยเอื้อต่อการเรียนของเด็ก	ก่อสร้างรั้ว สูง ๑.๕๐ เมตร ยาว ๓๒.๖๐ เมตร	-	-	๕๐,๐๐๐	๕๐,๐๐๐	๕๐,๐๐๐	ร้อยละ ๙๐ ศูนย์พัฒนาเด็กเล็กฯ มีรั้วเพื่อป้องกันความปลอดภัย	ศูนย์พัฒนาเด็กเล็กมี ความปลอดภัยเอื้อต่อการ เรียนของเด็ก	กองช่าง/ กองการ ศึกษา
๙	ปรับปรุงยอด.ติมเทศกอนกริตพร้อมหลังคา	เพื่อให้มีทางเดินเท้าระหว่างอาคารที่ปลอดภัย	ขนาดพื้นที่ไม่น้อยกว่า ๑๓๒ เมตร	-	-	๓๐๐,๐๐๐	๓๐๐,๐๐๐	๓๐๐,๐๐๐	ร้อยละ ๙๐ มีทางเดินเท้าระหว่างอาคารที่ปลอดภัย	มีทางเดินเท้าที่ปลอดภัย	กองช่าง/ กองการ ศึกษา
๑๐	ติดตั้งประตูโครงเหล็ก อาคาร ๓ ศูนย์พัฒนา เด็กเล็กเทศบาลตำบลจอมแจ้ง	เพื่อป้องกันเหตุร้ายและเหตุการณ์ และป้องกันทรัพย์สินของทางราชการ	ติดตั้งประตูโครงเหล็ก จำนวน ๒ บาน	-	-	๑๕๐,๐๐๐	๑๕๐,๐๐๐	๑๕๐,๐๐๐	ร้อยละ ๙๐ ป้องกันเหตุร้ายและทรัพย์สินของทางราชการ	ป้องกันเหตุร้ายและเหตุ การณ์และป้องกันทรัพย์สิน สิ่งทางราชการ	กองช่าง/ กองการ ศึกษา
๑๑	ซ่อมแซมหลังคาศูนย์พัฒนาเด็กเล็ก เทศบาลตำบลจอมแจ้ง อาคาร ๑	เพื่อให้มีอาคารเรียนศูนย์พัฒนา เด็กเล็กมีความปลอดภัยในการเรียนการสอน	ซ่อมแซมหลังคา กว้าง ๗.๖๐ เมตร ยาว ๑๓.๐๐ เมตร	๓๐๐,๐๐๐	๓๐๐,๐๐๐	๓๐๐,๐๐๐	๓๐๐,๐๐๐	๓๐๐,๐๐๐	ร้อยละ ๙๐ อาคารเรียนมีความปลอดภัยในการเรียนการสอน	อาคารเรียนศูนย์พัฒนา เด็กเล็กมีความปลอดภัย ในการเรียนการสอน	กองช่าง/ กองการ ศึกษา
๑๒	ซ่อมแซมห้องน้ำ อาคาร ๒ อาคาร ๓ ศูนย์พัฒนาเด็กเล็กเทศบาลตำบลจอมแจ้ง	เพื่อให้มีห้องน้ำที่ถูกสุขลักษณะ	ซ่อมแซมห้องน้ำ โถสำหรับฉี จำนวน ๔ ชุด โถสำหรับล้าง จำนวน ๔ ชุด อ่างล้างมือ จำนวน ๑ ชุด	๒๖,๗๐๐	๒๖,๗๐๐	๒๖,๗๐๐	๒๖,๗๐๐	๒๖,๗๐๐	ร้อยละ ๙๐ ศูนย์พัฒนา เด็กเล็กมีห้องน้ำที่ถูก สุขลักษณะ	ศูนย์พัฒนาเด็กเล็กที่ห้อง น้ำที่ถูกสุขลักษณะ	กองช่าง/ กองการ ศึกษา
๑๓	ปรับปรุงห้องน้ำโรงเรียนผู้สูงอายุ	เพื่อให้มีห้องน้ำที่ถูกสุขลักษณะ	ปรับปรุงห้องน้ำผู้สูงอายุ	๕๐,๐๐๐	๕๐,๐๐๐	๕๐,๐๐๐	๕๐,๐๐๐	๕๐,๐๐๐	ร้อยละ ๙๐ โรงเรียนผู้สูง อายุมีห้องน้ำที่ถูก สุขลักษณะ	โรงเรียนผู้สูงอายุมีห้อง น้ำที่ถูกสุขลักษณะ	กองช่าง
๑๔	ปรับปรุงอาคารโรงเรียนผู้สูงอายุ	เพื่อให้อาคารเรียนของผู้สูงอายุ มีความปลอดภัยยิ่งขึ้น	ปรับปรุงอาคารโรงเรียนผู้สูงอายุ	๑๐๐,๐๐๐	๑๐๐,๐๐๐	๑๐๐,๐๐๐	๑๐๐,๐๐๐	๑๐๐,๐๐๐	ร้อยละ ๙๐ โรงเรียนผู้สูง อายุปลอดภัยยิ่งขึ้น	โรงเรียนผู้สูงอายุมีความ ปลอดภัยยิ่งขึ้น	กองช่าง
๑๕	ก่อสร้างระบบประปาหอพระสุวรรณคีรี แม่แตง	เพื่อให้ระบบประปา สะดวกในกา ใช้งาน	ก่อสร้างระบบประปา	-	๑๐๐,๐๐๐	๑๐๐,๐๐๐	๑๐๐,๐๐๐	๑๐๐,๐๐๐	ร้อยละ ๙๐ มีระบบ ประปาและสะดวกในการ ใช้งาน	มีระบบประปา และ สะดวกในการใช้งาน	กองช่าง

ที่	โครงการ	วัตถุประสงค์	เป้าหมาย (ผลผลิตของโครงการ)	งบประมาณ					ตัวชี้วัด (KPI)	ผลที่คาดว่าจะได้รับ	หน่วยงาน รับผิดชอบ หลัก
				๒๕๖๖ (บาท)	๒๕๖๗ (บาท)	๒๕๖๘ (บาท)	๒๕๖๙ (บาท)	๒๕๗๐ (บาท)			
๑๖	ต่อเติมอาคารสำนักงาน	เพื่อให้อาคารสำนักงานกว้างขวางขึ้นสะดวกแก่การปฏิบัติงาน	กว้าง ๖ เมตร ยาว ๙ เมตร	-	๓๐๐,๐๐๐	๓๐๐,๐๐๐	๓๐๐,๐๐๐	๓๐๐,๐๐๐	ร้อยละ ๙๐ อาคารสำนักงานกว้างขวางขึ้นและสะดวกแก่การปฏิบัติงาน	อาคารสำนักงานกว้างขวางขึ้นและสะดวกแก่การปฏิบัติงาน	กองช่าง
๑๗	ก่อสร้างโรงจอดรถภายในเทศบาล	เพื่อให้มีที่จอดรถภายในเทศบาล	ก่อสร้างโรงจอดรถภายในเทศบาล	-	๓๐๐,๐๐๐	๓๐๐,๐๐๐	๓๐๐,๐๐๐	๕๐๐,๐๐๐	ร้อยละ ๙๐ มีโรงจอดรถเพิ่ม	มีโรงจอดรถภายในเทศบาล	กองช่าง
๑๘	ก่อสร้างหอกระจายข่าวไร้สายประจำประจำเทศบาล	เพื่อให้ประชาชนในพื้นที่ได้รับฟังข่าวสารอย่างทั่วถึง	ก่อสร้างหอกระจายไร้สายประจำเทศบาล	-	-	๒๕๐,๐๐๐	๒๕๐,๐๐๐	๕๐๐,๐๐๐	ร้อยละ ๙๐ มีหอกระจายข่าวไร้สายประจำเทศบาล	มีหอกระจายข่าวไร้สายประจำเทศบาล	กองช่าง
๒๐	ก่อสร้างโคมภายในเทศบาล	เพื่อให้มีที่ร่มกันแดดและฝนและสามารถใช้ทำกิจกรรมต่างๆได้	โคม กว้าง ๒๐ เมตร ยาว ๔๐ เมตร	-	๑,๐๐๐,๐๐๐	๑,๐๐๐,๐๐๐	๑,๐๐๐,๐๐๐	๑,๐๐๐,๐๐๐	ร้อยละ ๙๐ มีที่ร่มและกันแดดและฝนและใช้ทำกิจกรรมต่างๆได้	มีที่ร่มและกันแดดและฝนและสามารถใช้ทำกิจกรรมต่างๆได้	กองช่าง
๒๑	ก่อสร้างอาคารเรียนโรงเรียนอนุบาลเทศบาลตำบลจอมแจ้ง	เพื่อให้มีอาคารสถานที่ในการจัดการเรียนการสอนระดับปฐมวัยที่ถูกต้องตามระเบียบของรัฐ	อาคารเรียน ๑ อาคาร	-	-	๒,๐๐๐,๐๐๐	๒,๐๐๐,๐๐๐	๒,๐๐๐,๐๐๐	ร้อยละอาคารสถานที่ของศพด.ได้มาตรฐาน	มีอาคารเรียนที่มีมาตรฐาน	กองช่าง กองการ ศึกษา

แผนพัฒนาท้องถิ่นที่นำมาจากแผนพัฒนาหมู่บ้านและพัฒนาชุมชน (พ.ศ.๒๕๖๖-๒๕๗๐)

เทศบาลตำบลจอมแจ้ง อำเภอแม่แตง จังหวัดเชียงใหม่

ก. ยุทธศาสตร์จังหวัดที่ ๑ การพัฒนาเศรษฐกิจอย่างสมดุลและยั่งยืน

ข. ยุทธศาสตร์การพัฒนาของ อปท. ในเขตจังหวัดที่ ๑ การพัฒนาโครงสร้างพื้นฐานเพื่อรองรับการพัฒนาเศรษฐกิจและสังคม

๑. ยุทธศาสตร์การพัฒนาโครงสร้างพื้นฐาน

๑.๑ แผนงานอุตสาหกรรมและโยธา (กลยุทธ์/แนวทางการพัฒนาโครงสร้างพื้นฐานด้านการคมนาคม ด้านการสาธารณูปโภคสาธารณูปการและโครงสร้างพื้นฐานทางการเกษตร)

ที่	โครงการ	วัตถุประสงค์	เป้าหมาย (ผลผลิตของโครงการ)	งบประมาณ					ตัวชี้วัด (KPI)	ผลที่คาดว่าจะได้รับ	หน่วยงาน รับผิดชอบ หลัก
				๒๕๖๖ (บาท)	๒๕๖๗ (บาท)	๒๕๖๘ (บาท)	๒๕๖๙ (บาท)	๒๕๗๐ (บาท)			
๑	ติดตั้งระบบเสียดสายภายในหมู่บ้าน หมู่ที่ ๓ บ้านดงป่าสัน	เพื่อให้การประชาสัมพันธ์ข่าวสารของหมู่บ้านเป็นไปอย่างทั่วถึง	ติดตั้งระบบเสียดสายของหมู่บ้านตามแบบเทศบาลกำหนด	๑๐๐,๐๐๐	๑๐๐,๐๐๐	-	-	-	ร้อยละ ๙๐ หมู่บ้านได้รับข่าวสารอย่างทั่วถึง	การประชาสัมพันธ์ข่าวสารของหมู่บ้าน เป็นไปอย่างทั่วถึง	กองช่าง
๒	ขยายเขตไฟฟ้าพร้อมสายพหุคูณโคเคมไฟ ภายในหมู่บ้าน หมู่ที่ ๓ บ้านดงป่าสัน	เพื่อให้ประชาชนได้มีไฟฟ้าส่องสว่างและปลอดภัยในการสัญจร	ขยายเขตไฟฟ้าพร้อมชุดโคเคมไฟภายในหมู่บ้าน	๑๐๐,๐๐๐	๑๐๐,๐๐๐	๑๐๐,๐๐๐	๑๐๐,๐๐๐	๑๐๐,๐๐๐	ร้อยละ ๙๐ มีไฟฟ้าส่องสว่างเพิ่มขึ้น และมีความปลอดภัยในการเดินทางสัญจร	ประชาชนมีไฟฟ้าส่องสว่างและมีความปลอดภัยเพิ่มขึ้น	กองช่าง
๓	ปรับปรุงระบบน้ำประปาภายในหมู่บ้าน หมู่ที่ ๓ บ้านดงป่าสัน	เพื่อให้ประชาชนมีน้ำใช้ตลอดและแก้ไขสิ่งอุดตัน	ปรับปรุงระบบประปาภายในหมู่บ้าน	๑๐๐,๐๐๐	๑๐๐,๐๐๐	๑๐๐,๐๐๐	๑๐๐,๐๐๐	๑๐๐,๐๐๐	ร้อยละ ๙๐ มีน้ำใช้ตลอด	ประชาชนได้มีน้ำใช้ตลอด	กองช่าง
๔	ปรับปรุงสนามกีฬาหมู่บ้าน พร้อมเครื่องออกกำลังกาย หมู่ที่ ๓ บ้านดงป่าสัน	เพื่อให้มีสถานที่ออกกำลังกายและใช้ทำกิจกรรมของหมู่บ้าน	ปรับปรุงสนามกีฬา	-	-	๑๐๐,๐๐๐	๑๐๐,๐๐๐	๑๐๐,๐๐๐	ร้อยละ ๑๐๐ มีสถานที่ออกกำลังกายและใช้ทำกิจกรรม	มีสถานที่ออกกำลังกายและใช้ทำกิจกรรมของหมู่บ้าน	กองช่าง
๕	ปรับปรุงถนนลูกรัง หมู่ที่ ๓.๔.๑๐	เพื่อให้มีความสะดวกปลอดภัยในการเดินทางสัญจร	ถนนลูกรังลำเหมืองกลาง	๑๐๐,๐๐๐	-	๑๐๐,๐๐๐	๑๐๐,๐๐๐	๑๐๐,๐๐๐	ร้อยละ ๙๐ มีถนนเพิ่มขึ้น	ประชาชนมีความสะดวกในการสัญจร	กองช่าง
๖	ก่อสร้างระบบประปาพลังงานแสงอาทิตย์ บริเวณสนามกีฬา หมู่ที่ ๓ บ้านดงป่าสัน	เพื่อให้มีระบบประปาพลังงานแสงอาทิตย์	ระบบประปาพลังงานแสงอาทิตย์ ๑ ระบบ	-	-	๑๐๐,๐๐๐	๑๐๐,๐๐๐	๑๐๐,๐๐๐	ร้อยละ ๙๐ มีระบบพลังงานแสงอาทิตย์	ประชาชนได้มีน้ำใช้อย่างทั่วถึง	กองช่าง
๗	ก่อสร้างถนน คสล.ลำเหมืองฮ้อย เขื่อม หมู่ที่ ๑๐ หมู่ที่ ๓ บ้านดงป่าสัน	เพื่อให้มีความสะดวก ปลอดภัยในการเดินทางสัญจร	ถนน คสล. กว้าง ๓ เมตร ยาว ๒๓๖ เมตร หน้า ๐.๑๕ เมตร ต่อจุดเดิม	๕๗๗,๐๒๐	๕๗๗,๐๒๐	๕๗๗,๐๒๐	๕๗๗,๐๒๐	๕๗๗,๐๒๐	ร้อยละ ๙๐ มีถนนเพิ่มขึ้น	ประชาชนมีความสะดวกในการสัญจร	กองช่าง

ที่	โครงการ	วัตถุประสงค์	เป้าหมาย (ผลผลิตของโครงการ)	งบประมาณ					ตัวชี้วัด (KPI)	ผลที่คาดว่าจะได้รับ	หน่วยงานรับผิดชอบหลัก
				๒๕๖๖ (บาท)	๒๕๖๗ (บาท)	๒๕๖๘ (บาท)	๒๕๖๙ (บาท)	๒๕๗๐ (บาท)			
๘	ติดตั้งระบบพลังงานแสงอาทิตย์พร้อม โคมไฟพลังงานในหมู่บ้าน หมู่ที่ ๓ บ้านดงป่าสัน	เพื่อให้ประชาชนได้มีไฟฟ้าส่องสว่างและปลอดภัยในการเดินทางสัญจร	ติดตั้งแท่งระบบพลังงานแสงอาทิตย์ในหมู่บ้าน	๒๐๐,๐๐๐	๒๐๐,๐๐๐	๒๐๐,๐๐๐	๒๐๐,๐๐๐	๒๐๐,๐๐๐	ร้อยละ ๙๐ มีไฟฟ้าส่องสว่างในหมู่บ้าน	ประชาชนมีไฟฟ้าในระบบพลังงานแสงอาทิตย์	กองช่าง
๙	เจาะบ่อบาดาลน้ำลึกเพื่อการเกษตร หมู่ที่ ๓ บ้านดงป่าสัน	เพื่อให้มีแหล่งน้ำสำหรับภาค การเกษตร	บ่อบาดาล น้ำลึก ๑ แห่ง	-	-	๒๐๐,๐๐๐	๒๐๐,๐๐๐	๒๐๐,๐๐๐	ร้อยละ ๙๐ มีแหล่งน้ำ ภาคการเกษตร	เกษตรมีแหล่งน้ำ สำหรับใช้การเกษตร	กองช่าง
๑๐	ขุดลอกอ่างทรายขาว หมู่ที่ ๓ บ้านดงป่าสัน	เพื่อให้มีน้ำไหลผ่านสะดวก เหมาะสำหรับการเกษตร	ขุดลอกอ่างน้ำ ๑ แห่ง	-	-	-	๑,๐๐๐,๐๐๐	๑,๐๐๐,๐๐๐	ร้อยละ ๙๐ มีแหล่งน้ำ ทางการเกษตร	เกษตรมีแหล่งน้ำ สำหรับใช้การเกษตร	กองช่าง
๑๑	ขุดลอกอ่างน้ำสาธารณะของหมู่บ้าน หมู่ที่ ๓ บ้านดงป่าสัน	เพื่อให้มีน้ำไหลผ่านสะดวก เหมาะสำหรับการเกษตร	ขุดลอกอ่างน้ำ ๒ แห่ง	-	-	-	๑,๕๐๐,๐๐๐	๑,๕๐๐,๐๐๐	ร้อยละ ๙๐ มีแหล่งน้ำ ทางการเกษตร	เกษตรมีแหล่งน้ำ สำหรับใช้การเกษตร	กองช่าง
๑๒	เจาะบ่อบาดาล หมู่ที่ ๓ บ้านดงป่าสัน	เพื่อให้มีน้ำใช้อุปโภคบริโภคอย่าง เพียงพอ	เจาะบ่อบาดาล ๑ บ่อ	๒๕๐,๐๐๐	-	๒๕๐,๐๐๐	๒๕๐,๐๐๐	๒๕๐,๐๐๐	ร้อยละ ๙๐ มีบ่อบาดาล เพิ่มขึ้น	มีน้ำใช้อุปโภคบริโภค เพียงพอ	กองช่าง
๑๓	ก่อสร้างโดม บริเวณสนามกีฬาหมู่บ้าน หมู่ที่ ๓ บ้านดงป่าสัน	เพื่อให้มีที่ใช้อุปโภคบริโภคในหมู่บ้าน	ก่อสร้างโดมบริเวณสนามกีฬา หมู่บ้าน	-	-	๒๐๐,๐๐๐	๒๐๐,๐๐๐	๒๐๐,๐๐๐	ร้อยละ ๙๐ มีโดมใช้ใน กิจกรรม	มีที่ใช้อุปโภคบริโภค ในหมู่บ้าน	กองช่าง
๑๔	เจาะบ่อ บาดาล หมู่ที่ ๔ บ้านหนองไค้	เพื่อให้ประชาชนมีน้ำสำหรับ อุปโภคบริโภคอย่างเพียงพอ	ขนาดท่อ ๖ นิ้ว ลึกไม่น้อยกว่า ๑.๕๐ เมตร หนา ๐.๐๕ เมตร จุดวัดหนองไค้	๒๕๐,๐๐๐	-	-	-	-	ร้อยละ ๙๐ มีน้ำอุปโภค บริโภคเพียงพอ	ประชาชนมีน้ำใช้ สำหรับอุปโภคบริโภค อย่างเพียงพอ	กองช่าง
๑๕	ปรับปรุงสนามกีฬาหมู่บ้าน หมู่ที่ ๔ บ้านหนองไค้	เพื่อให้มีสถานที่ออกกำลังกาย และใช้ในการทำกิจกรรม	ปรับปรุงสนามกีฬา ๑ แห่ง	๒๐๐,๐๐๐	๒๐๐,๐๐๐	๒๐๐,๐๐๐	๒๐๐,๐๐๐	๒๐๐,๐๐๐	ร้อยละ ๙๐ ประชาชน มีความพึงพอใจในการ ใช้งาน	มีสถานที่ออกกำลังกาย และใช้ในการทำ กิจกรรม	กองช่าง
๑๖	ก่อสร้าง ถนน คสล. สายใต้่าง (บ้านสีสุ) หมู่ที่ ๔ บ้านหนองไค้	เพื่อให้มีความสะดวกปลอดภัยใน การเดินทาง	ถนน คสล. กว้าง ๔ เมตร ยาว ๕๐๐ เมตร หนา ๐.๑๕ เมตร	๓๐๐,๐๐๐	๓๐๐,๐๐๐	๓๐๐,๐๐๐	๓๐๐,๐๐๐	๓๐๐,๐๐๐	ร้อยละ ๙๐ มีถนนเพิ่ม ขึ้น	ประชาชนมีความ สะดวกในการสัญจร	กองช่าง
๑๗	ขยายเขตไฟฟ้าพร้อมสายพาดับ เส้นสายได้ อ่างขึ้น-บ้านชนเผ่าสีสุ หมู่ที่ ๔ บ้านหนองไค้	เพื่อให้ประชาชนได้มีไฟฟ้าส่องสว่างและปลอดภัยในการสัญจร	เส้นสายได้อ่างขึ้น-บ้านชนเผ่า สีสุ	-	-	๑๐๐,๐๐๐	๑๐๐,๐๐๐	๑๐๐,๐๐๐	ร้อยละ ๙๐ ไฟฟ้าส่องสว่างเพิ่มขึ้นและมี ความปลอดภัยในการสัญจร	ประชาชนได้มีไฟฟ้า ส่องสว่างและปลอดภัย ใน การสัญจร	กองช่าง
๑๘	ก่อสร้าง ถนน คสล. ขอยหลังวัด หมู่ที่ ๔ บ้านหนองไค้	เพื่อให้มีความสะดวกปลอดภัยใน การเดินทาง	ถนน คสล. กว้าง ๔ ม. ยาว ๑๒๕ ม. หนา ๐.๑๕ ม.	๔๐๐,๐๐๐	๔๐๐,๐๐๐	๔๐๐,๐๐๐	๔๐๐,๐๐๐	๔๐๐,๐๐๐	ร้อยละ ๙๐ มีถนนเพิ่ม ขึ้น	ประชาชนมีความ สะดวกในการสัญจร	กองช่าง
๑๙	ก่อสร้าง ถนน คสล. (เสียบคลองชลประทาน) หมู่ที่ ๔ บ้านหนองไค้	เพื่อให้มีความสะดวกปลอดภัยใน การเดินทาง	ถนน คสล. กว้าง ๔ ม. ยาว ๑๗๐ ม. หนา ๐.๑๕ ม.	๕๐๐,๐๐๐	๕๐๐,๐๐๐	๕๐๐,๐๐๐	๕๐๐,๐๐๐	๕๐๐,๐๐๐	ร้อยละ ๙๐ มีถนนเพิ่ม ขึ้น	ประชาชนมีความ สะดวกในการสัญจร	กองช่าง
๒๐	ขยายเขตประปาภูมิภาค หมู่ที่ ๔ บ้านหนองไค้	เพื่อให้ประชาชนมีสะอาดใช้ ตลอด	ขยายเขตประปาหมู่บ้าน	-	-	๕๐,๐๐๐	๕๐,๐๐๐	๕๐,๐๐๐	ร้อยละ ๑๐๐ ประชาชน มีน้ำสะอาดใช้	ประชาชนได้มีน้ำสะอาด ใช้	กองช่าง

ที่	โครงการ	วัตถุประสงค์	เป้าหมาย (ผลผลิตของโครงการ)	งบประมาณ					ตัวชี้วัด (KPI)	ผลที่คาดว่าจะได้รับ	หน่วยงาน รับผิดชอบ หลัก
				๒๕๖๖ (บาท)	๒๕๖๗ (บาท)	๒๕๖๘ (บาท)	๒๕๖๙ (บาท)	๒๕๗๐ (บาท)			
๒๑	ขยายเขตไฟฟ้าพร้อมสายพาดดับอย่าง ห้วยถั่ว เพื่อใช้กับระบบประปา หมู่ที่ ๔ บ้านหนองโค้ง	เพื่อให้ประชาชนในพื้นที่ได้ ใช้น้ำประปาอย่างทั่วถึง	ขยายเขตไฟฟ้าอ่างห้วยถั่ว	-	-	๑๐๐,๐๐๐	๑๐๐,๐๐๐	๑๐๐,๐๐๐	ร้อยละ ๙๐ ประชาชน ในพื้นที่ได้มีน้ำใช้	ประชาชนได้มีน้ำ ประปาอย่างทั่วถึง	กองช่าง
๒๒	ขยายเขตไฟฟ้าพร้อมสายพาดดับและโคมไฟ ภายในหมู่บ้าน หมู่ที่ ๔ บ้านหนองโค้ง	เพื่อให้ประชาชนได้มี ไฟฟ้าส่องสว่างและปลอดภัย ในการสัญจร	ขยายเขตไฟฟ้าภายในหมู่บ้าน	๑๐๐,๐๐๐	๑๐๐,๐๐๐	๑๐๐,๐๐๐	๑๐๐,๐๐๐	-	ร้อยละ ๙๐ มีไฟฟ้า ส่องสว่างเพิ่มขึ้น และมีความปลอดภัย ในการเดินทางสัญจร	ประชาชนมีไฟฟ้า ส่องสว่างและมีความ ปลอดภัยเพิ่มขึ้น	กองช่าง
๒๓	ชุดลอกอ่างขมบึง หมู่ที่ ๔ บ้านหนองโค้ง	เพื่อให้มีน้ำไหลผ่านสะดวก เหมาะสำหรับทำการเกษตร	ชุดลอกอ่าง ๑ แห่ง	-	-	๑,๐๐๐,๐๐๐	๑,๐๐๐,๐๐๐	๑,๐๐๐,๐๐๐	ร้อยละ ๙๐ มีแหล่งน้ำ ทำการเกษตร	เกษตรกรมีแหล่งน้ำ ทำการเกษตร	กองช่าง
๒๔	ขยายเขตประปาหมู่บ้าน สายได้อ่างถึงเหนือ วัดหนองโค้ง หมู่ที่ ๔ บ้านหนองโค้ง	เพื่อให้มีน้ำอุปโภคบริโภคใช้ อย่างทั่วถึง	ขยายเขตประปาหมู่บ้าน สายใต้ อ่างเหนือถึงวัดหนองโค้ง	-	-	๒๐๐,๐๐๐	๒๐๐,๐๐๐	๒๐๐,๐๐๐	ร้อยละ ๙๐ มีน้ำใช้อย่าง ทั่วถึง	มีน้ำอุปโภคบริโภคอย่าง ทั่วถึง	กองช่าง
๒๕	ก่อสร้างรางระบายน้ำ คล.ส.สายลำเหมืองก หมู่ที่ ๔ บ้านหนองโค้ง	เพื่อป้องกันการพังทลายและน้ำท่วม ของลำเหมือง	รางระบายน้ำขนาด ๒.๐๐ เมตร ลึก ๑,๐๐๐ เมตร ทน ๐.๑๕ เมตร	๓๐๐,๐๐๐	๓๐๐,๐๐๐	๓๐๐,๐๐๐	๓๐๐,๐๐๐	๓๐๐,๐๐๐	ร้อยละ ๙๐ ป้องกันการ พังทลายของลำเหมือง	ป้องกันการพังทลายของ ลำเหมือง	กองช่าง
๒๖	ปรับปรุงระบบประปาหมู่บ้าน หมู่ที่ ๔ บ้านหนองโค้ง	เพื่อให้ได้มีน้ำใช้ตลอด	ปรับปรุงระบบประปาหมู่บ้าน	๑๐๐,๐๐๐	๑๐๐,๐๐๐	๑๐๐,๐๐๐	๑๐๐,๐๐๐	๑๐๐,๐๐๐	ร้อยละ ๙๐ ได้มีน้ำใช้ ตลอด	ให้ได้มีน้ำใช้ตลอด	กองช่าง
๒๗	ปรับปรุงระบบเสียงตามสาย สายได้อ่างเหนือ บ้านชนเผ่าลีซุ หมู่ที่ ๔ บ้านหนองโค้ง	เพื่อให้ประชาชนในหมู่บ้านได้รับ ข่าวสารอย่างทั่วถึง	ปรับปรุงระบบเสียงตามสาย สายได้อ่างเหนือบ้านชนเผ่าลีซุ	๑๐๐,๐๐๐	๑๐๐,๐๐๐	๑๐๐,๐๐๐	๑๐๐,๐๐๐	๑๐๐,๐๐๐	ร้อยละ ๙๐ ได้รับข่าวสาร อย่างทั่วถึง	ประชาชนได้รับข่าวสาร อย่างทั่วถึง	กองช่าง
๒๘	ก่อสร้างสถานคอนกรีต สนามป่าช้า ม.๓, ๔, ๑๔ หมู่ที่ ๔ บ้านหนองโค้ง	เพื่อให้มีสถานที่ทำประโยชน์ต่อ ประชาชนในพื้นที่	ก่อสร้างคอนกรีต สนามป่าช้า พื้นที่ ๒,๐๐๐ ตารางเมตร	-	-	๗๐๐,๐๐๐	๗๐๐,๐๐๐	๗๐๐,๐๐๐	ร้อยละ ๙๐ มีสถานที่ทำ ประโยชน์	มีสถานที่ทำประโยชน์ ต่อประชาชนในพื้นที่	กองช่าง
๒๙	ก่อสร้างโดมบริเวณสนามกีฬา หมู่ที่ ๔ บ้านหนองโค้ง	เพื่อให้มีโดมไว้จัดกิจกรรม สนามกีฬา	ก่อสร้างโดมบริเวณสนามกีฬา ขนาด ๒๐ เมตร ยาว ๔๐ เมตร	-	-	๑,๕๐๐,๐๐๐	๑,๕๐๐,๐๐๐	๑,๕๐๐,๐๐๐	ร้อยละ ๙๐ มีโดมไว้ใช้ กิจกรรม	มีโดมไว้ใช้ทำกิจกรรม	กองช่าง
๓๐	ติดตั้งฟittingsระบบพลังงานแสงอาทิตย์พร้อม โคมไฟฟittingsภายในหมู่บ้าน หมู่ที่ ๔ บ้านหนองโค้ง	เพื่อให้ประชาชนได้มีไฟฟ้า สว่างและปลอดภัยในการเดินทาง สัญจร	ติดตั้งฟittingsระบบพลังงานแสง อาทิตย์ในหมู่บ้าน	๒๐๐,๐๐๐	๒๐๐,๐๐๐	๒๐๐,๐๐๐	๒๐๐,๐๐๐	๒๐๐,๐๐๐	ร้อยละ ๙๐ มีฟittings พลังงานแสงอาทิตย์	ประชาชนมีฟittingsระบบ พลังงานแสงอาทิตย์	กองช่าง

ที่	โครงการ	วัตถุประสงค์	เป้าหมาย (ผลผลิตของโครงการ)	งบประมาณ					ตัวชี้วัด (KPI)	ผลที่คาดว่าจะได้รับ	หน่วยงาน รับผิดชอบ หลัก
				๒๕๖๖ (บาท)	๒๕๖๗ (บาท)	๒๕๖๘ (บาท)	๒๕๖๙ (บาท)	๒๕๗๐ (บาท)			
๓๑	ก่อสร้างถนน คสล. ข้างบ้านนางทองใบ อาจหาญ ถึงบ้านนายสมพงษ์ อินหลา หมู่ที่ ๕ บ้านทรายมูล	เพื่อให้มีความสะดวกปลอดภัยใน การเดินทางสัญจร	ถนน คสล. กว้าง ๔ เมตร ยาว ๔๕๐ เมตร หน้า ๐.๑๕๕ ม.	๒๕๐,๐๐๐	๒๕๐,๐๐๐	๒๕๐,๐๐๐	๒๕๐,๐๐๐	๒๕๐,๐๐๐	ร้อยละ ๙๐ มีถนนเพิ่ม ขึ้น	ประชาชนมีความ สะดวกในการสัญจร	กองช่าง
๓๒	ก่อสร้างประปาทั้งระบบ หมู่ที่ ๕ บ้านทรายมูล	เพื่อให้มีน้ำอุปโภคบริโภคใช้อย่าง ทั่วถึง	ประปาทั้งระบบ พร้อมแจกจ่ายบ่อบาดาล	๗๐๐,๐๐๐	๗๐๐,๐๐๐	-	-	-	ร้อยละ ๙๐ มีน้ำใช้อย่าง ทั่วถึง	มีน้ำอุปโภคบริโภคอย่าง ทั่วถึง	กองช่าง
๓๓	ก่อสร้างถังเก็บน้ำพร้อมกรอง จุดประปาหลัง วัดพระธาตุจอมแจ้ง หมู่ที่ ๕ บ้านทรายมูล	เพื่อให้มีถังเก็บน้ำ ใ้มีน้ำใช้ตลอด หลังวัดพระธาตุจอมแจ้ง	ถังเก็บน้ำพร้อมกรอง จุดประปา หลังวัดพระธาตุจอมแจ้ง	๓๐๐,๐๐๐	๓๐๐,๐๐๐	๓๐๐,๐๐๐	-	-	ร้อยละ ๙๐ มีถังเก็บน้ำ พร้อมกรอง	มีถังเก็บน้ำไว้ใช้ตลอด	กองช่าง
๓๔	ขยายสายพาดดับพร้อม ชุดโคมไฟกิ่งภายใน หมู่ที่ ๕ บ้านทรายมูล	เพื่อให้ประชาชนได้มี ไฟที่ส่องสว่างและปลอดภัย ในการสัญจร	ขยายสายพาดดับพร้อมชุด โคมไฟภายในหมู่บ้าน	๑๐๐,๐๐๐	๑๐๐,๐๐๐	๑๐๐,๐๐๐	๑๐๐,๐๐๐	๑๐๐,๐๐๐	ร้อยละ ๙๐ มีไฟฟ้า ส่องสว่างเพิ่มขึ้น และมีความปลอดภัย ในการเดินทางสัญจร	ประชาชนมีไฟฟ้า ส่องสว่างและมีความ ปลอดภัยเพิ่มขึ้น	กองช่าง
๓๕	ก่อสร้าง ถนน คสล.(รอบหลังวัดดอยจอม แจ้งทะเลชุบข่อยชะแม่มะจาน) หมู่ที่ ๕ บ้านทรายมูล	เพื่อให้มีความสะดวกปลอดภัยใน การเดินทางสัญจร	ถนน คสล. กว้าง ๔ ม. ยาว ๕๐๐ ม. หน้า ๐.๑๕๕ ม.	๕๐๐,๐๐๐	๕๐๐,๐๐๐	๕๐๐,๐๐๐	๕๐๐,๐๐๐	๕๐๐,๐๐๐	ร้อยละ ๙๐ มีถนนเพิ่ม ขึ้น	ประชาชนมีความ สะดวกในการสัญจร	กองช่าง
๓๖	ก่อสร้างถนน คสล.ข้างบ้านนางจางวรรณ หมู่ที่ ๕ บ้านทรายมูล	เพื่อให้มีความสะดวกปลอดภัยใน การเดินทางสัญจร	ถนน คสล. กว้าง ๔ ม. ยาว ๑๕๐ ม. หน้า ๐.๑๕๕ ม.	๓๗๕,๐๐๐	๓๕๗,๐๐๐	๓๗๕,๐๐๐	๓๗๕,๐๐๐	๓๗๕,๐๐๐	ร้อยละ ๙๐ มีถนนเพิ่ม ขึ้น	ประชาชนมีความ สะดวกในการสัญจร	กองช่าง
๓๗	ติดตั้งไฟกิ่งสาธารณะระบบพลังงานแสง อาทิตย์ภายในหมู่บ้าน หมู่ที่ ๕ บ้านทรายมูล	เพื่อให้มีไฟกิ่งสาธารณะระบบ พลังงานแสงอาทิตย์	ไฟกิ่งสาธารณะระบบพลังงาน แสงอาทิตย์	๓๐๐,๐๐๐	๓๐๐,๐๐๐	๓๐๐,๐๐๐	๓๐๐,๐๐๐	๓๐๐,๐๐๐	ร้อยละ ๙๐ มีไฟกิ่ง สาธารณะระบบพลังงาน แสงอาทิตย์	มีไฟกิ่งสาธารณะระบบ พลังงานแสงอาทิตย์	กองช่าง
๓๘	ก่อสร้างคลอง คสล.หลังโรงเรียนวัดทรายมูล หมู่ที่ ๕ บ้านทรายมูล	เพื่อป้องกันน้ำท่วม	คลอง คสล. หลังโรงเรียนวัด ทรายมูล	-	-	๒๕๐,๐๐๐	๒๕๐,๐๐๐	๒๕๐,๐๐๐	ร้อยละ ๙๐ มีคลอง คสล. น้ำท่วม	มีคลอง คสล.เพื่อป้องกัน น้ำท่วม	กองช่าง
๓๙	ก่อสร้างถนน คสล.(รอบหลังวัดดอยจอมแจ้ง ขึ้นป่าช้า) หมู่ที่ ๕ บ้านทรายมูล	เพื่อให้มีความสะดวกปลอดภัยใน การเดินทางสัญจร	ถนน คสล. กว้าง ๔ เมตร ยาว ๒๐๐ เมตร หน้า ๐.๑๕๕ เมตร	๕๐๐,๐๐๐	๕๐๐,๐๐๐	๕๐๐,๐๐๐	๕๐๐,๐๐๐	๕๐๐,๐๐๐	ร้อยละ ๙๐ มีถนนเพิ่ม ขึ้น	ประชาชนมีความ สะดวกในการสัญจร	กองช่าง

ที่	โครงการ	วัตถุประสงค์	เป้าหมาย (ผลผลิตของโครงการ)	งบประมาณ					ตัวชี้วัด (KPI)	ผลที่คาดว่าจะได้รับ	หน่วยงาน รับผิดชอบ หลัก
				๒๕๖๖ (บาท)	๒๕๖๗ (บาท)	๒๕๖๘ (บาท)	๒๕๖๙ (บาท)	๒๕๗๐ (บาท)			
๔๐	ก่อสร้างถนน คสล. หน้าบ้านนายบุญ อาจหาญ หมู่ที่ ๕ บ้านทรายมูล	เพื่อให้มีความสะดวกปลอดภัยใน การเดินทางสัญจร	ถนน คสล. กว้าง ๓ เมตร ยาว ๕๐ เมตร หนา ๐.๑๕ ม.	๑๐๐,๐๐๐	๑๐๐,๐๐๐	-	-	-	ร้อยละ ๙๐ มีถนนเพิ่ม ขึ้น	ประชาชนมีความ สะดวกในการสัญจร	กองช่าง
๔๑	ก่อสร้างถนน คสล. หน้าบ้านนางกาญจนา วิมาลา หมู่ที่ ๕ บ้านทรายมูล	เพื่อให้มีความสะดวกปลอดภัยใน การเดินทางสัญจร	ถนน คสล. กว้าง ๓ เมตร ยาว ๒๐๐ เมตร หนา ๐.๑๕ เมตร	๔๐๐,๐๐๐	๔๐๐,๐๐๐	๔๐๐,๐๐๐	๔๐๐,๐๐๐	๔๐๐,๐๐๐	ร้อยละ ๙๐ มีถนนเพิ่ม ขึ้น	ประชาชนมีความ สะดวกในการสัญจร	กองช่าง
๔๒	ก่อสร้างถนน คสล. หน้าบ้านนายบุญช่วย คำลือ หมู่ที่ ๕ บ้านทรายมูล	เพื่อให้มีความสะดวกปลอดภัยใน การเดินทางสัญจร	ถนน คสล. กว้าง ๓ เมตร ยาว ๑๒๐ เมตร หนา ๐.๑๕ เมตร	๒๔๐,๐๐๐	๒๔๐,๐๐๐	๒๔๐,๐๐๐	๒๔๐,๐๐๐	๒๔๐,๐๐๐	ร้อยละ ๙๐ มีถนนเพิ่ม ขึ้น	ประชาชนมีความ สะดวกในการสัญจร	กองช่าง
๔๓	ก่อสร้างถนน คสล. หน้าบ้านนายสุธี ถึงบ้าน บ้านประทีป หมู่ที่ ๕ บ้านทรายมูล	เพื่อให้มีความสะดวกปลอดภัยใน การเดินทางสัญจร	ถนน คสล. กว้าง ๓ เมตร ยาว ๙๐ เมตร หนา ๐.๑๕ เมตร	๑๘๐,๐๐๐	๑๘๐,๐๐๐	๑๘๐,๐๐๐	๑๘๐,๐๐๐	๑๘๐,๐๐๐	ร้อยละ ๙๐ มีถนนเพิ่ม ขึ้น	ประชาชนมีความ สะดวกในการสัญจร	กองช่าง
๔๔	ก่อสร้างรางระบายน้ำ คสล. หน้าบ้าน นางสมมา ปัญญากุล หมู่ที่ ๕ บ้านทรายมูล	เพื่อป้องกันน้ำท่วมและน้ำไหล	รางระบาย กว้าง ๑.๓๐ เมตร ลึก ๑.๒๐ เมตร ยาว ๖๐ เมตร	๒๗๐,๐๐๐	๒๗๐,๐๐๐	๒๗๐,๐๐๐	๒๗๐,๐๐๐	๒๗๐,๐๐๐	ร้อยละ ๙๐ มีรางระบาย เพิ่มขึ้น	ประชาชนมีความ สะดวกในการสัญจร	กองช่าง
๔๕	ก่อสร้างโดมป่าช้า หมู่ที่ ๕,๖	เพื่อให้มีสถานที่ทำประโยชน์ต่อ ประชาชนในพื้นที่	ก่อสร้างคอนกรีต ลานป่าช้า พื้นที่ ๒,๐๐๐ ตารางเมตร	-	-	๗๐๐,๐๐๐	๗๐๐,๐๐๐	๗๐๐,๐๐๐	ร้อยละ ๙๐ มีลานไว้ทำ ประโยชน์ต่อประชาชนในพื้นที่	มีสถานที่ทำประโยชน์ ต่อประชาชนในพื้นที่	กองช่าง
๔๖	ปรับปรุงท่อส่งน้ำประปาหมู่บ้าน หมู่ที่ ๕ บ้านทรายมูล	เพื่อให้ระบบจ่าย/ส่งน้ำสำหรับ อุปโภคบริโภคมีคุณภาพและ เพียงพอต่อความต้องการ	เปลี่ยนท่อส่งน้ำประปาและ ขยายเขตบริการประปา	-	-	๓๐๐,๐๐๐	๓๐๐,๐๐๐	๓๐๐,๐๐๐	ร้อยละ ๙๐ ระบบท่อส่ง น้ำประปามีคุณภาพดีขึ้น	ระบบจ่าย/ส่งน้ำ มีคุณภาพดีขึ้น	กองช่าง
๔๗	เจาะบ่อบาดาล หมู่ที่ ๕ บ้านทรายมูล	เพื่อให้ประชาชนมีน้ำใช้สำหรับ อุปโภคบริโภคอย่างเพียงพอ	ขนาดปากบ่อ กว้าง ๖ นิ้ว ลึก ๑๐๐ เมตร จำนวน ๒ แห่ง	-	-	๕๐๐,๐๐๐	๕๐๐,๐๐๐	๕๐๐,๐๐๐	ร้อยละ ๙๐ ประชาชน มีน้ำอุปโภคบริโภคเพียง พอ	ประชาชนมีน้ำอุปโภค บริโภคอย่างเพียงพอ	กองช่าง
๔๘	ก่อสร้างถนน คสล. ขยายพื้นที่ตั้งแต่นอน ใหญ่ถึงหน้าสวนนางนายบุญมี ดอกหอม ซอยหน้าโรงเรียน หมู่ที่ ๖ บ้านรำเปิง	เพื่อสร้างความปลอดภัยในการ สัญจรไปมาของประชาชน	ถนน คสล. กว้าง ๓ เมตร ยาว ๕๕๐ เมตร หนา ๐.๑๕ เมตร	-	๑,๑๐๐,๐๐๐	๑,๑๐๐,๐๐๐	๑,๑๐๐,๐๐๐	๑,๑๐๐,๐๐๐	ร้อยละ ๙๐ มีความ ปลอดภัยในการสัญจร ไปมาของประชาชน	ความปลอดภัยในการ ไปมาของประชาชน	กองช่าง

ที่	โครงการ	วัตถุประสงค์	เป้าหมาย (ผลผลิตของโครงการ)	งบประมาณ					ตัวชี้วัด (KPI)	ผลที่คาดว่าจะได้รับ	หน่วยงาน รับผิดชอบ
				๒๕๖๖ (บาท)	๒๕๖๗ (บาท)	๒๕๖๘ (บาท)	๒๕๖๙ (บาท)	๒๕๗๐ (บาท)			
๔๔	ติดตั้งไฟกึ่งสาธารณะระบบพลังงานแสงอาทิตย์ภายในหมู่บ้าน หมู่ที่ ๖ บ้านทรายมูล	เพื่อให้มีไฟกึ่งสาธารณะระบบพลังงานแสงอาทิตย์	ไฟกึ่งสาธารณะระบบพลังงานแสงอาทิตย์	๓๐๐,๐๐๐	๓๐๐,๐๐๐	๓๐๐,๐๐๐	๓๐๐,๐๐๐	๓๐๐,๐๐๐	ร้อยละ ๙๐ มีไฟกึ่งสาธารณะระบบพลังงานแสงอาทิตย์	มีไฟกึ่งสาธารณะระบบพลังงานแสงอาทิตย์	กองช่าง
๕๐	ก่อสร้างรั้วรอบบ้านห้วยแม่ชะจานหน้า บ้านนางศรีรุ่ง สุธา หมู่ที่ ๖ บ้านรำเปิง	เพื่อป้องกันน้ำท่วมและน้ำไหลหลากเข้าสู่บ้านเรือนประชาชน	รางระบาย ขนาดกว้าง ๒.๓๐ เมตร ลึก ๑.๖๐ เมตร ยาว ๖๐ เมตร	๓๖๐,๐๐๐	๓๖๐,๐๐๐	๓๖๐,๐๐๐	๓๖๐,๐๐๐	๓๖๐,๐๐๐	ร้อยละ ๙๐ ป้องกันน้ำท่วมและน้ำไหลหลาก	ป้องกันน้ำท่วมและน้ำไหลหลาก	กองช่าง
๕๑	ขยายสะพานข้ามห้วยแม่ชะจาน ขอยหลังวัด หมู่ที่ ๖ บ้านรำเปิง	เพื่อสะดวกในการสัญจรไปมา	ขยายสะพาน ๑ แห่ง กว้างข้างละ ๑.๕๐ เมตร	๓๐๐,๐๐๐	๓๐๐,๐๐๐	๓๐๐,๐๐๐	๓๐๐,๐๐๐	๓๐๐,๐๐๐	ร้อยละ ๙๐ การสัญจรไปมาสะดวกขึ้น	การสัญจรไปมาสะดวกขึ้น	กองช่าง
๕๒	ก่อสร้างถนน คสล. ขอยหลังบ้านนายอำววย อินทนนท์ หมู่ที่ ๖ บ้านรำเปิง	เพื่อสะดวกในการสัญจรไปมา	ถนน คสล. กว้าง ๓.๕๐ เมตร ยาว ๕๐ เมตร หน้า ๐.๑๕ เมตร ลึก ๑.๖๐ เมตร ยาว ๒๕ เมตร	๑๒๐,๐๐๐	๑๒๐,๐๐๐	๑๒๐,๐๐๐	๑๒๐,๐๐๐	๑๒๐,๐๐๐	ร้อยละ ๙๐ การสัญจรไปมาสะดวกขึ้น	การสัญจรไปมาสะดวกขึ้น	กองช่าง
๕๓	ก่อสร้างถนน คสล. ขอยหลังโรงเรียนรำเปิง ตั้งแต่มะขามถึงคลองชลประทาน หมู่ที่ ๖ บ้านรำเปิง	เพื่อให้มีความสะดวกปลอดภัยในการเดินทางสัญจร	ถนน คสล. กว้าง ๔ เมตร ยาว ๒๕ เมตร หน้า ๐.๑๕ เมตร	๗๐,๐๐๐	๗๐,๐๐๐	๗๐,๐๐๐	๗๐,๐๐๐	๗๐,๐๐๐	ร้อยละ ๙๐ การสัญจรไปมาสะดวกขึ้น	การสัญจรไปมาสะดวกขึ้น	กองช่าง
๕๔	ปรับปรุงซ่อมแซมถนนด้วยแอสฟัลต์ติกคอบ คอนกรีต (Over-lay) เส้นทางบ้านรำเปิง-บ้านแม่ชะจาน หมู่ที่ ๖ บ้านรำเปิง	เพื่อให้มีความสะดวกปลอดภัยในการเดินทางสัญจร	ถนน กว้าง ๔-๕ เมตร ยาว ๑,๑๖๔ เมตร หน้า ๐.๑๕ เมตร พร้อมขยายไหล่ทางเฉลี่ยข้างละ ๐.๕๐ เมตร	๓,๐๐๐,๐๐๐	๓,๐๐๐,๐๐๐	๓,๐๐๐,๐๐๐	๓,๐๐๐,๐๐๐	๓,๐๐๐,๐๐๐	ร้อยละ ๙๐ ถนนมีสภาพดีขึ้น การสัญจรไปมาสะดวก	การสัญจรไปมาสะดวกขึ้น	กองช่าง
๕๕	ก่อสร้างถนน คสล. (คันคลองชลประทาน) หมู่ที่ ๖ บ้านรำเปิง - หมู่ที่ ๔ บ้านหนองไค้ง	เพื่อให้มีความสะดวกปลอดภัยในการเดินทางสัญจร	ถนน คสล. กว้าง ๔ ม. ยาว ๓๐๐ ม. หน้า ๐.๑๕ ม.	๓๕๐,๐๐๐	๓๕๐,๐๐๐	๓๕๐,๐๐๐	๓๕๐,๐๐๐	๓๕๐,๐๐๐	ร้อยละ ๙๐ มีถนนเพิ่มขึ้น	ประชาชนมีความสะดวกในการสัญจร	กองช่าง
๕๖	เจาะบ่อขุดลอกเพื่อการเกษตร บริเวณลำเหมืองสาธารณะติดที่ของนายประสิทธิ์ ชิตติยะ หมู่ที่ ๖ บ้านรำเปิง	เพื่อให้มีน้ำในการทำการเกษตร	ขนาดปากบ่อ ๖ นิ้ว ลึก ๓๐๐ เมตร จำนวน ๑ บ่อ	-	๒๕๐,๐๐๐	๒๕๐,๐๐๐	๒๕๐,๐๐๐	๒๕๐,๐๐๐	ร้อยละ ๙๐ มีบ่อขุดลอกใช้ในการเกษตร	มีน้ำเพื่อทำการเกษตรเพิ่มขึ้น	กองช่าง
๕๗	ก่อสร้างถนน คสล. ก่อนถึงบ้านนายดวงจันทร์ สิงห์ดวง ถึงบ้านเลขที่ ๒๑๕ หมู่ที่ ๖ บ้านรำเปิง	เพื่อให้มีความสะดวกปลอดภัยในการเดินทางสัญจร	ถนน คสล. กว้าง ๓ เมตร ยาว ๒๕๐ เมตร หน้า ๐.๑๕ เมตร	๓๕๐,๐๐๐	๓๕๐,๐๐๐	๓๕๐,๐๐๐	๓๕๐,๐๐๐	๓๕๐,๐๐๐	ร้อยละ ๙๐ มีถนนเพิ่มขึ้น	ประชาชนมีความสะดวกในการสัญจร	กองช่าง
๕๘	ก่อสร้างถนน คสล. ขอยสนามกีฬา-บ้านเทิดไท้ หมู่ที่ ๖ บ้านรำเปิง	เพื่อให้มีความสะดวกปลอดภัยในการเดินทางสัญจร	ถนน คสล. กว้าง ๓ ม. ยาว ๕๐๐ ม. หน้า ๐.๑๕ ม.	๓๕๐,๐๐๐	๓๕๐,๐๐๐	๓๕๐,๐๐๐	๓๕๐,๐๐๐	๓๕๐,๐๐๐	ร้อยละ ๙๐ มีถนนเพิ่มขึ้น	ประชาชนมีความสะดวกในการสัญจร	กองช่าง

ที่	โครงการ	วัตถุประสงค์	เป้าหมาย (ผลผลิตของโครงการ)	งบประมาณ					ตัวชี้วัด (KPI)	ผลที่คาดว่าจะได้รับ	หน่วยงาน รับผิดชอบ
				๒๕๖๖ (บาท)	๒๕๖๗ (บาท)	๒๕๖๘ (บาท)	๒๕๖๙ (บาท)	๒๕๗๐ (บาท)			
๕๙	ปรับปรุงระบบประปาหมู่บ้าน หมู่ที่ ๖ บ้านรำเป็ง	เพื่อให้มีน้ำประปาหมู่บ้านใช้อย่างเพียงพอ	ประปาทั้งระบบ	๒๐๐,๐๐๐	๒๐๐,๐๐๐	๒๐๐,๐๐๐	๒๐๐,๐๐๐	๒๐๐,๐๐๐	ร้อยละ ๙๐ มีระบบประปาดีขึ้น	มีระบบประปาดีขึ้น	กองช่าง
๖๐	ติดตั้งไฟส่องสว่างระบบพลังงานแสงอาทิตย์ภายในหมู่บ้าน หมู่ที่ ๖ บ้านรำเป็ง	เพื่อให้มีไฟส่องสว่างระบบพลังงานแสงอาทิตย์	ไฟส่องสว่างระบบพลังงานแสงอาทิตย์	๓๐๐,๐๐๐	๓๐๐,๐๐๐	๓๐๐,๐๐๐	๓๐๐,๐๐๐	-	ร้อยละ ๙๐ มีไฟส่องสว่างระบบพลังงานแสงอาทิตย์	มีไฟส่องสว่างระบบพลังงานแสงอาทิตย์	กองช่าง
๖๑	ปรับปรุงรั้วสายธารณะห้วยแม่ชะจาน บริเวณหน้าบ้านนางศรี สุทา หมู่ที่ ๖ บ้านรำเป็ง	เพื่อป้องกันการกัดเซาะของน้ำ และป้องกันน้ำท่วมในช่วงฤดูฝน	คานคอนกรีตหรือก่อถ่อเรียงหิน	-	-	-	๓๐๐,๐๐๐	๓๐๐,๐๐๐	ร้อยละ ๙๐ ป้องกันการกัดเซาะของน้ำได้	ป้องกันการกัดเซาะของน้ำ และป้องกันน้ำท่วม	กองช่าง
๖๒	ก่อสร้างถนน คสล. ตั้งแต่สนามกีฬาถึง ประปาหมู่บ้าน ซอยโรจน์น้ำตมฟอรจูน หมู่ที่ ๖ บ้านรำเป็ง	เพื่อให้มีความสะดวกปลอดภัยในการเดินทางสัญจร	ถนน คสล. กว้าง ๔ เมตร ยาว ๒๐๐ ม. หน้า ๐.๑๕ ม.	๕๕๐,๐๐๐	๕๕๐,๐๐๐	๕๕๐,๐๐๐	๕๕๐,๐๐๐	๕๕๐,๐๐๐	ร้อยละ ๙๐ มีถนนเพิ่มขึ้น	ประชาชนมีความสะดวกในการสัญจร	กองช่าง
๖๓	ก่อสร้างถนน คสล. ซอยหน้าบ้านนางจินตนา พลับพลาย ถึงบ้านนายผู้หงษ์ เมืองธรรม หมู่ที่ ๖ บ้านรำเป็ง	เพื่อให้มีความสะดวกปลอดภัยในการเดินทางสัญจร	ถนน คสล. กว้าง ๒.๕๐ เมตร ยาว ๙๐ เมตร หน้า ๐.๑๕ เมตร	-	๑๕๐,๐๐๐	๑๕๐,๐๐๐	๑๕๐,๐๐๐	๑๕๐,๐๐๐	ร้อยละ ๙๐ มีถนนเพิ่มขึ้น	ประชาชนมีความสะดวกในการสัญจร	กองช่าง
๖๔	ขยายเขตไฟฟ้าสายพาดทับพร้อมชุดโคมไฟท์ ภายในหมู่บ้าน หมู่ที่ ๖ บ้านรำเป็ง	เพื่อให้ประชาชนมีไฟฟ้าส่องสว่าง และปลอดภัยในการสัญจร	ขยายเขตไฟฟ้าภายในหมู่บ้าน ๓๕ จุด	๒๕๐,๐๐๐	๒๕๐,๐๐๐	๒๕๐,๐๐๐	๒๕๐,๐๐๐	๒๕๐,๐๐๐	ร้อยละ ๙๐ มีไฟฟ้าส่องสว่างและปลอดภัยในการสัญจร	มีไฟฟ้าส่องสว่างและปลอดภัยในการสัญจร	กองช่าง
๖๕	ก่อสร้างถนน คสล.ตั้งแต่ถนนใหญ่ถึงค้บคลองชลประทานซอยข้างบ้านนายศรีทนต์ ค่าแดง หมู่ที่ ๖ บ้านรำเป็ง	เพื่อให้มีความสะดวกปลอดภัยในการเดินทางสัญจร	ถนน คสล. กว้าง ๔ เมตร ยาว ๕๐ เมตร หน้า ๐.๑๕ เมตร	๑๓๐,๐๐๐	๑๓๐,๐๐๐	๑๓๐,๐๐๐	๑๓๐,๐๐๐	๑๓๐,๐๐๐	ร้อยละ ๙๐ มีถนนเพิ่มขึ้น	ประชาชนมีความสะดวกในการสัญจร	กองช่าง
๖๖	ขยายเขตประปาส่วนภูมิภาค หมู่ที่ ๖ บ้านรำเป็ง	เพื่อให้มีน้ำประปาใช้ในการอุปโภคบริโภคสะอาด	ขยายเขตประปาส่วนภูมิภาค	-	๒๐๐,๐๐๐	๒๐๐,๐๐๐	๒๐๐,๐๐๐	๒๐๐,๐๐๐	ร้อยละ ๙๐ มีประปาส่วนภูมิภาคใช้	มีน้ำประปาส่วนภูมิภาคใช้	กองช่าง
๖๗	ก่อสร้างถนน คสล.ซอยบ้านนางมาลี มุคถึงแก้ว ถึงสามแยก หมู่ที่ ๕ บ้านทรายมูล หมู่ที่ ๖ บ้านรำเป็ง	เพื่อให้ประชาชนได้มีการสัญจรที่สะดวกยิ่งขึ้น	ถนน คสล. กว้าง ๓ เมตร ยาว ๒๐๐ เมตร หน้า ๐.๑๕ เมตร	๔๐๐,๐๐๐	๔๐๐,๐๐๐	๔๐๐,๐๐๐	๔๐๐,๐๐๐	๔๐๐,๐๐๐	ร้อยละ ๙๐ มีการสัญจรไปมาสะดวกขึ้น	ประชาชนได้มีการสัญจรไปมาสะดวกขึ้น	กองช่าง
๖๘	ปรับปรุงเสียงตามสายหมู่บ้าน หมู่ที่ ๖ บ้านรำเป็ง	เพื่อให้ประชาชนได้รับข่าวสารอย่างทั่วถึง	ปรับปรุงเสียงตามสาย	-	๑๐๐,๐๐๐	๑๐๐,๐๐๐	๑๐๐,๐๐๐	๑๐๐,๐๐๐	ร้อยละ ๙๐ ประชาชนได้รับข่าวสารอย่างทั่วถึง	ประชาชนได้รับข่าวสารอย่างทั่วถึง	กองช่าง
๖๙	ขยายอ่างเก็บน้ำประปา หมู่ที่ ๖ บ้านรำเป็ง	เพื่อสามารถเก็บน้ำประปาได้เพิ่มขึ้น	ขยายอ่าง ๑ แห่ง	-	-	๓๐๐,๐๐๐	๓๐๐,๐๐๐	๓๐๐,๐๐๐	ร้อยละ ๙๐ สามารถเก็บน้ำประปาได้เพิ่มขึ้น	สามารถเก็บน้ำประปาได้เพิ่มขึ้น	กองช่าง

ที่	โครงการ	วัตถุประสงค์	เป้าหมาย (ผลผลิตของโครงการ)	งบประมาณ					ตัวชี้วัด (KPI)	ผลที่คาดว่าจะได้รับ	หน่วยงาน รับผิดชอบ หลัก
				๒๕๖๖ (บาท)	๒๕๖๗ (บาท)	๒๕๖๘ (บาท)	๒๕๖๙ (บาท)	๒๕๗๐ (บาท)			
๗๐	ปรับปรุงเสียงตามสายหมู่บ้าน หมู่ที่ ๗ บ้านแม่ชะงาน	เพื่อให้ประชาชนได้รับข่าวสารอย่างทั่วถึง	ปรับปรุงเสียงตามสาย	๑๐๐,๐๐๐	๑๐๐,๐๐๐	๑๐๐,๐๐๐	๑๐๐,๐๐๐	๑๐๐,๐๐๐	ร้อยละ ๙๐ ประชาชนได้รับข่าวสาร	ประชาชนได้รับข่าวสารอย่างทั่วถึง	กองช่าง
๗๑	ขยายถนน คลส.เส้นทางหลักในหมู่บ้าน หมู่ที่ ๗ บ้านแม่ชะงาน	เพื่อเพิ่มความสะดวกในการเดินทางสัญจร	ถนน คลส.กว้างข้างละ ๑ เมตร ยาว ๓๕๐ เมตร หน้า ๐.๑๕ เมตร	๔๖๐,๐๐๐	๔๖๐,๐๐๐	๔๖๐,๐๐๐	๔๖๐,๐๐๐	-	ร้อยละ ๙๐ มีถนนกว้างขึ้น	มีความสะดวกปลอดภัยในการเดินทางสัญจร	กองช่าง
๗๒	เจาะบ่อบาดาล บริเวณจุดเฝ้าระวังไฟฟ้า หมู่ที่ ๗ บ้านแม่ชะงาน	เพื่อให้มีน้ำใช้ในการอุปโภคบริโภค	ขนาดปากบ่อกว้าง ๖ นิ้ว ลึก ๑๐๐ เมตร จำนวน ๒ บ่อ	-	๒๕๐,๐๐๐	๒๕๐,๐๐๐	๒๕๐,๐๐๐	๒๕๐,๐๐๐	ร้อยละ ๙๐ ประชาชนมีน้ำใช้อุปโภคบริโภค	ประชาชนได้มีน้ำใช้อุปโภคบริโภคทั่วถึง	กองช่าง
๗๓	ขยายเขตประปาหมู่บ้าน หมู่ที่ ๗ บ้านแม่ชะงาน	เพื่อให้ประชาชนได้มีน้ำบริโภคอุปโภคอย่างทั่วถึง	ขยายเขตประปาหมู่บ้านยาว ๑,๐๐๐ เมตร	-	๒๕๐,๐๐๐	๒๕๐,๐๐๐	๒๕๐,๐๐๐	๒๕๐,๐๐๐	ร้อยละ ๙๐ ประชาชนมีน้ำใช้อุปโภคบริโภค	ประชาชนได้มีน้ำใช้อุปโภคบริโภคทั่วถึง	กองช่าง
๗๔	ก่อสร้างโคมสนามกีฬาหมู่บ้าน หมู่ที่ ๗ บ้านแม่ชะงาน	เพื่อให้มีโคมกันแดดและฝนใช้ทำกิจกรรมของหมู่บ้าน	โคมกว้าง ๑๖ เมตร ยาว ๒๖ เมตร	-	๘๐๐,๐๐๐	๘๐๐,๐๐๐	๘๐๐,๐๐๐	๘๐๐,๐๐๐	ร้อยละ ๙๐ มีโคมกันแดดและฝนใช้ทำกิจกรรมของหมู่บ้าน	เพื่อให้มีโคมกันแดดและฝนและใช้ทำกิจกรรมของหมู่บ้าน	กองช่าง
๗๕	ติดตั้งอุปกรณ์ออกกำลังกายประจำหมู่บ้าน หมู่ที่ ๗ บ้านแม่ชะงาน	เพื่อให้หมู่บ้านมีอุปกรณ์ออกกำลังกาย	มีอุปกรณ์ออกกำลังกาย	-	๒๐๐,๐๐๐	๒๐๐,๐๐๐	๒๐๐,๐๐๐	๒๐๐,๐๐๐	ร้อยละ ๙๐ หมู่บ้านมีอุปกรณ์ออกกำลังกาย	หมู่บ้านมีอุปกรณ์ออกกำลังกาย	กองช่าง
๗๖	ปรับปรุงภูมิทัศน์ลานหน้าวัดแม่ชะงาน หมู่ที่ ๗ บ้านแม่ชะงาน	เพื่อให้มีลานจัดกิจกรรม	ปูอิฐตัวหนอนขนาดพื้นที่ ๘๐๐ ตารางเมตร	-	๒๕๐,๐๐๐	๒๕๐,๐๐๐	๒๕๐,๐๐๐	๒๕๐,๐๐๐	ร้อยละ ๙๐ มีลานทำกิจกรรม	หมู่บ้านมีลานกิจกรรม	กองช่าง
๗๗	ก่อสร้างรั้วรอบบ้านน้ำ คลส.หน้าวัดถึงลำเหมืองกลาง หมู่ที่ ๗ บ้านแม่ชะงาน	เพื่อไม่ให้เกิดน้ำท่วม	กว้าง ๐.๓๐ เมตร ลึก ๐.๔๐ เมตร ยาว ๑๘๐ เมตร	๔๕๐,๐๐๐	-	๔๕๐,๐๐๐	๔๕๐,๐๐๐	๔๕๐,๐๐๐	ร้อยละ ๙๐ มีรั้วรอบบ้านน้ำ	ป้องกันน้ำท่วม	กองช่าง
๗๘	ก่อสร้างถนน คลส. ขอย ๒๑ บ้านนางแก้ว ภูธรศรี หมู่ที่ ๗ บ้านแม่ชะงาน	เพื่อเพิ่มความสะดวกในการเดินทางสัญจร	ถนน คลส.กว้าง ๓ เมตร ยาว ๑๖๖ เมตร หน้า ๐.๑๕ เมตร	๓๕๐,๐๐๐	๓๕๐,๐๐๐	๓๕๐,๐๐๐	๓๕๐,๐๐๐	๓๕๐,๐๐๐	ร้อยละ ๙๐ มีการสัญจรไปมาสะดวกขึ้น	ประชาชนได้มีการสัญจรไปมาสะดวกขึ้น	กองช่าง
๗๙	ก่อสร้างถนน คลส. หน้าโรงเรียนแม่ชะงาน ขอยบ้านนางจตุพร พรมา หมู่ที่ ๗ บ้านแม่ชะงาน	เพื่อเพิ่มความสะดวกในการเดินทางสัญจร	ถนน คลส.กว้าง ๔ เมตร ยาว ๑๕๐ เมตร หน้า ๐.๑๕ เมตร	๔๐๐,๐๐๐	๔๐๐,๐๐๐	๔๐๐,๐๐๐	๔๐๐,๐๐๐	๔๐๐,๐๐๐	ร้อยละ ๙๐ มีการสัญจรไปมาสะดวกขึ้น	ประชาชนได้มีการสัญจรไปมาสะดวกขึ้น	กองช่าง
๘๐	ขยายถนน คลส. ตั้งแต่หน้าวัดแม่ชะงานถึงหน้าวัดสร้อย หมู่ที่ ๗ บ้านแม่ชะงาน	เพื่อเพิ่มความสะดวกในการเดินทางสัญจร	ถนน คลส.กว้างข้างละ ๐.๕๐ เมตร ยาว ๑,๐๐๐ เมตร หน้า ๐.๑๕ เมตร	-	๖๕๐,๐๐๐	๖๕๐,๐๐๐	๖๕๐,๐๐๐	๖๕๐,๐๐๐	ร้อยละ ๙๐ มีการสัญจรไปมาสะดวกขึ้น	ประชาชนได้มีการสัญจรไปมาสะดวกขึ้น	กองช่าง

ที่	โครงการ	วัตถุประสงค์	เป้าหมาย (ผลผลิตของโครงการ)	งบประมาณ					ตัวชี้วัด (KPI)	ผลที่คาดว่าจะได้รับ	หน่วยงานรับผิดชอบ
				๒๕๖๖ (บาท)	๒๕๖๗ (บาท)	๒๕๖๘ (บาท)	๒๕๖๙ (บาท)	๒๕๗๐ (บาท)			
๙๐	ก่อสร้างถนน คสล. สายศูนย์เพาะกล้าไม้ (สายหลัง หมู่ที่ ๓ บ้านแม่ชะงาน	เพื่อให้มีความสะดวกในการเดินทางสัญจร	ถนน คสล. กว้าง ๔ เมตร ยาว ๖๖๗ เมตร หน้า ๐.๑๕ เมตร	-	๑,๖๐๐,๐๐๐	๑,๖๐๐,๐๐๐	๑,๖๐๐,๐๐๐	๑,๖๐๐,๐๐๐	ร้อยละ ๙๐ มีการสัญจรไปมาสะดวกขึ้น	ประชาชนได้มีการสัญจรไปมาสะดวกขึ้น	กองช่าง
๙๑	ขยายเขตไฟฟ้าพร้อมสายพาดับพร้อมโคมไฟกิ่ง ภายในหมู่บ้าน หมู่ที่ ๗ บ้านแม่ชะงาน	เพื่อให้ประชาชนได้มีไฟฟ้าส่องสว่างและปลอดภัยในการสัญจร	ภายในหมู่บ้าน	๒๕๐,๐๐๐	๒๕๐,๐๐๐	๒๕๐,๐๐๐	๒๕๐,๐๐๐	๒๕๐,๐๐๐	ร้อยละ ๙๐ มีไฟฟ้าส่องสว่างเพิ่มขึ้น และมีความปลอดภัย	ประชาชนมีไฟฟ้าส่องสว่างและมีความปลอดภัยเพิ่มขึ้น	กองช่าง
๙๒	ติดตั้งเครื่องสูบน้ำระบบพลังงานแสงอาทิตย์ภายในหมู่บ้าน หมู่ที่ ๗ บ้านแม่ชะงาน	เพื่อให้มีไฟฟ้าสูบน้ำระบบพลังงานแสงอาทิตย์	ไฟฟ้าสูบน้ำระบบพลังงานแสงอาทิตย์	๓๐๐,๐๐๐	๓๐๐,๐๐๐	๓๐๐,๐๐๐	๓๐๐,๐๐๐	-	ร้อยละ ๙๐ มีไฟฟ้าสูบน้ำระบบพลังงานแสงอาทิตย์	มีไฟฟ้าสูบน้ำระบบพลังงานแสงอาทิตย์	กองช่าง
๙๓	ปรับปรุงถนนลูกรังภายในหมู่บ้าน หมู่ที่ ๗ บ้านแม่ชะงาน	เพื่อให้มีความสะดวกในการเดินทางสัญจร	ปรับปรุงถนนลูกรัง กว้าง ๔ เมตร ภายในหมู่บ้าน	-	๓๐๐,๐๐๐	๓๐๐,๐๐๐	๓๐๐,๐๐๐	๓๐๐,๐๐๐	ร้อยละ ๙๐ มีการสัญจรไปมาสะดวกขึ้น	ประชาชนได้มีการสัญจรไปมาสะดวกขึ้น	กองช่าง
๙๔	ก่อสร้างถังเก็บน้ำ (แบบเหล็ก) บริเวณประปา ๔ จุด หมู่ที่ ๗ บ้านแม่ชะงาน	เพื่อให้มีถังเก็บน้ำ (แบบเหล็ก) รองรับน้ำไว้ใช้ตลอด	ถังเก็บน้ำ (แบบเหล็ก) ๔ จุด	๔๐๐,๐๐๐	๔๐๐,๐๐๐	๔๐๐,๐๐๐	๔๐๐,๐๐๐	๔๐๐,๐๐๐	ร้อยละ ๙๐ มีถังเก็บน้ำรองรับน้ำไว้ใช้ตลอด	มีถังเก็บน้ำ (แบบเหล็ก) รองรับน้ำไว้ใช้ตลอด	กองช่าง
๙๕	ศาลาล้างมือฝายห้วยต้นไคร้ พร้อมท่อระบายน้ำ หมู่ที่ ๗ บ้านแม่ชะงาน	เพื่อป้องกันการกัดเซาะของน้ำ และป้องกันน้ำท่วม	ระยะทางยาว ๑,๕๐๐ ม.	-	๒๐๐,๐๐๐	๒๐๐,๐๐๐	๒๐๐,๐๐๐	๒๐๐,๐๐๐	ร้อยละ ๙๐ สามารถป้องกันการกัดเซาะของน้ำ และป้องกันน้ำท่วม	เพื่อป้องกันการกัดเซาะของน้ำ และป้องกันน้ำท่วม	กองช่าง
๙๖	ขยายเขตไฟฟ้าภายในหมู่บ้าน หมู่ที่ ๗ บ้านแม่ชะงาน	เพื่อให้ประชาชนมีไฟฟ้าใช้อย่างทั่วถึง	ขยายเขตไฟฟ้าทั่วหมู่บ้าน	-	๕๐๐,๐๐๐	๕๐๐,๐๐๐	๕๐๐,๐๐๐	๕๐๐,๐๐๐	ร้อยละ ๑๐๐ หมู่บ้านมีไฟฟ้าใช้อย่างทั่วถึง	หมู่บ้านมีไฟฟ้าใช้อย่างทั่วถึง	กองช่าง
๙๗	ก่อสร้างรางระบายน้ำ คสล.สายหลักถึงบ้าน บางป่า หมู่ที่ ๗ บ้านแม่ชะงาน	เพื่อป้องกันน้ำท่วม	รางระบายน้ำ กว้าง ๐.๓๐ เมตร ลึก ๐.๔๐ เมตร ยาว ๓๐๐ เมตร	-	๑,๐๐๐,๐๐๐	๑,๐๐๐,๐๐๐	๑,๐๐๐,๐๐๐	๑,๐๐๐,๐๐๐	ร้อยละ ๙๐ มีรางระบายน้ำ	ป้องกันน้ำท่วม	กองช่าง
๙๘	ติดตั้งป้ายบอกทางพร้อมป้ายจราจรภายในหมู่บ้าน หมู่ที่ ๗ บ้านแม่ชะงาน	เพื่ออำนวยความสะดวกในการเดินทาง	ป้ายบอกทางพร้อมป้ายจราจร ภายในหมู่บ้าน	๑๕๐,๐๐๐	๑๕๐,๐๐๐	๑๕๐,๐๐๐	๑๕๐,๐๐๐	๑๕๐,๐๐๐	ร้อยละ ๙๐ มีป้ายบอกทาง	อำนวยความสะดวกในการเดินทาง	กองช่าง
๙๙	ก่อสร้างถนน คสล. ขยายป่าข้างทุ่งโป่ง หมู่ที่ ๗ บ้านแม่ชะงาน	เพื่อให้มีความสะดวกในการเดินทางสัญจร	ถนน คสล. กว้าง ๔ เมตร ยาว ๒๐๐ เมตร หน้า ๐.๑๕ เมตร	๓๖๐,๐๐๐	๓๖๐,๐๐๐	๓๖๐,๐๐๐	๓๖๐,๐๐๐	๓๖๐,๐๐๐	ร้อยละ ๙๐ มีการสัญจรไปมาสะดวกขึ้น	ประชาชนได้มีการสัญจรไปมาสะดวกขึ้น	กองช่าง
๑๐๐	ขยายเขตประปาส่วนภูมิภาค หมู่ที่ ๗ บ้านแม่ชะงาน	เพื่อให้มีน้ำประปาส่วนภูมิภาคใช้	ขยายเขตประปาส่วนภูมิภาค	-	๕๐๐,๐๐๐	๕๐๐,๐๐๐	๕๐๐,๐๐๐	๕๐๐,๐๐๐	ร้อยละ ๙๐ มีประปาส่วนภูมิภาคใช้	มีน้ำประปาส่วนภูมิภาคใช้	กองช่าง

ที่	โครงการ	วัตถุประสงค์	เป้าหมาย (ผลผลิตของโครงการ)	งบประมาณ					ตัวชี้วัด (KPI)	ผลที่คาดว่าจะได้รับ	หน่วยงาน รับผิดชอบ
				๒๕๖๖ (บาท)	๒๕๖๗ (บาท)	๒๕๖๘ (บาท)	๒๕๖๙ (บาท)	๒๕๗๐ (บาท)			
๑๐๑	ขยายเขตไฟฟ้าสายพาดตำบลพร้อมโมเดิร์นไฟกึ่งภายในหมู่บ้าน หมู่ที่ ๘ บ้านปางเป่า	เพื่อให้มีไฟฟ้าส่องสว่างในการเดินทางสัญจร	ขยายเขตไฟฟ้าภายในหมู่บ้าน	๒๕๐,๐๐๐	๒๕๐,๐๐๐	๒๕๐,๐๐๐	-	-	ร้อยละ ๙๐ มีไฟฟ้าส่องสว่างเพิ่มขึ้น	หมู่บ้านมีไฟฟ้าใช้อย่างทั่วถึง	กองช่าง
๑๐๒	ติดตั้งไฟฟ้าสาธารณะระบบพลังงานแสงอาทิตย์ภายในหมู่บ้าน หมู่ที่ ๘ บ้านปางเป่า	เพื่อให้มีไฟฟ้าส่องสว่างในระบบพลังงานแสงอาทิตย์	ไฟกึ่งสาธารณะระบบพลังงานแสงอาทิตย์	-	๓๐๐,๐๐๐	๓๐๐,๐๐๐	๓๐๐,๐๐๐	-	ร้อยละ ๙๐ มีไฟกึ่งสาธารณะระบบพลังงานแสงอาทิตย์	มีไฟกึ่งสาธารณะระบบพลังงานแสงอาทิตย์	กองช่าง
๑๐๓	ก่อสร้างถนน คสล. ขยายบ้านนาจรัล	เพื่อให้มีความสะดวก	ถนน คสล. กว้าง ๓ ม. ยาว ๑๐๐ ม. หน้า ๐.๑๕ ม.	๑๗๕,๕๐๐	๑๗๕,๕๐๐	๑๗๕,๕๐๐	-	-	ร้อยละ ๙๐ มีถนนเพิ่มขึ้น	ประชาชนมีความสะดวกในการสัญจร	กองช่าง
๑๐๔	ก่อสร้างถนน คสล. ขยายบ้านนายเสถียร	เพื่อให้มีความสะดวก	ถนน คสล. กว้าง ๓ ม. ยาว ๑๐๐ ม. หน้า ๐.๑๕ ม.	๑๗๕,๕๐๐	๑๗๕,๕๐๐	๑๗๕,๕๐๐	-	-	ร้อยละ ๙๐ มีถนนเพิ่มขึ้น	ประชาชนมีความสะดวกในการสัญจร	กองช่าง
๑๐๕	ก่อสร้างถนน คสล. ขยาย หมู่ที่ ๘ บ้านปางเป่า	เพื่อให้มีความสะดวก	ถนนคสล. กว้าง ๔ ม. ยาว ๒,๐๔๐ ม. หน้า ๐.๑๕ ม. พร้อมลงไหล่ทางกว้างเฉลี่ยข้างละ ๐.๕๐ ม.	๔,๕๐๐,๐๐๐	๔,๕๐๐,๐๐๐	๔,๕๐๐,๐๐๐	๔,๕๐๐,๐๐๐	๔,๕๐๐,๐๐๐	ร้อยละ ๙๐ มีถนนเพิ่มขึ้น	ประชาชนมีความสะดวกในการสัญจร	กองช่าง
๑๐๖	ก่อสร้างถนน คสล. ขยาย ๑๐ ถึง ขอย ๖ (ต่อจุดเดิม) หมู่ที่ ๖ บ้านปางเป่า	เพื่อให้มีความสะดวก	ถนน คสล. กว้าง ๓ ม. ยาว ๕๐๐ ม. หน้า ๐.๑๕ ม.	-	๑,๘๐๐,๐๐๐	๑,๘๐๐,๐๐๐	๑,๘๐๐,๐๐๐	๑,๘๐๐,๐๐๐	ร้อยละ ๙๐ มีถนนเพิ่มขึ้น	ประชาชนมีความสะดวกในการสัญจร	กองช่าง
๑๐๗	ก่อสร้างถนน คสล. ขอย ๑ หมู่ที่ ๘ บ้านปางเป่า	เพื่อให้มีความสะดวก	ถนนคสล. กว้าง ๔ ม. ยาว ๔๗๐ ม. หน้า ๐.๑๕ ม. พร้อมลงไหล่ทางกว้างเฉลี่ยข้างละ ๐.๕๐ ม.	๑,๕๐๐,๐๐๐	๑,๕๐๐,๐๐๐	๑,๕๐๐,๐๐๐	๑,๕๐๐,๐๐๐	๑,๕๐๐,๐๐๐	ร้อยละ ๙๐ มีถนนเพิ่มขึ้น	ประชาชนมีความสะดวกในการสัญจร	กองช่าง
๑๐๘	ปรับปรุงถนนลูกรัง ภายในหมู่บ้าน ขอย ๖ หมู่ที่ ๘ บ้านปางเป่า	เพื่อให้มีความสะดวก	ถนนลูกรัง กว้าง ๔ ม. ยาว ๒,๐๐๐ ม.	-	๓๐๐,๐๐๐	๓๐๐,๐๐๐	๓๐๐,๐๐๐	๓๐๐,๐๐๐	ร้อยละ ๙๐ มีถนนเพิ่มขึ้น	ประชาชนมีความสะดวกในการสัญจร	กองช่าง
๑๐๙	ก่อสร้างถนน คสล. ข้างบ้านนางยุเยาว์	เพื่อป้องกันการพังทลายของลำเหมือง	ระยะทางยาว ๑,๕๐๐ ม.	๒๐๐,๐๐๐	๒๐๐,๐๐๐	๒๐๐,๐๐๐	๒๐๐,๐๐๐	๒๐๐,๐๐๐	ร้อยละ ๙๐ มีถนนเพิ่มขึ้น	ประชาชนมีความสะดวกในการสัญจร	กองช่าง
๑๑๐	ขุดลอกอ่างห้วยต้นยาง หมู่ที่ ๘ บ้านปางเป่า	เพื่อให้มีน้ำใช้ในการทำการเกษตร	จำนวน ๑ แห่ง	-	-	๑๐๐,๐๐๐	๑๐๐,๐๐๐	๑๐๐,๐๐๐	ร้อยละ ๙๐ มีน้ำใช้ในการทำเกษตร	มีน้ำใช้ในการเกษตรเพิ่มขึ้น	กองช่าง
๑๑๑	ขุดลอกอ่างห้วยริน หมู่ที่ ๘ บ้านปางเป่า	เพื่อให้มีน้ำใช้ในการทำการเกษตร	จำนวน ๑ แห่ง	-	-	๑๐๐,๐๐๐	๑๐๐,๐๐๐	๑๐๐,๐๐๐	ร้อยละ ๙๐ มีน้ำใช้ในการทำเกษตร	มีน้ำใช้ในการเกษตรเพิ่มขึ้น	กองช่าง
๑๑๒	ปรับปรุงระบบประปาหมู่บ้าน หมู่ที่ ๘ บ้านปางเป่า	เพื่อให้มีประปาใช้อุปโภคบริโภค	จำนวน ๑ แห่ง	๑๐๐,๐๐๐	๑๐๐,๐๐๐	๑๐๐,๐๐๐	๑๐๐,๐๐๐	๑๐๐,๐๐๐	ร้อยละ ๙๐ มีน้ำใช้ในการอุปโภคบริโภค	มีน้ำใช้อุปโภคบริโภค	กองช่าง

ที่	โครงการ	วัตถุประสงค์	เป้าหมาย (ผลผลิตของโครงการ)	งบประมาณ					ตัวชี้วัด (KPI)	ผลที่คาดว่าจะได้รับ	หน่วยงาน รับผิดชอบ หลัก
				๒๕๖๖ (บาท)	๒๕๖๗ (บาท)	๒๕๖๘ (บาท)	๒๕๖๙ (บาท)	๒๕๗๐ (บาท)			
๑๑๓	ตลาด้าเหมืองใต้ถวัลย์ตันยาง หมู่ ๘ บ้านปางเปา	เพื่อป้องกันการพังทลาย	ยาว ๑,๕๐๐ เมตร	-	๕๐๐,๐๐๐	๕๐๐,๐๐๐	๕๐๐,๐๐๐	๕๐๐,๐๐๐	ร้อยละ ๙๐ ป้องกันการ พังทลาย	ป้องกันการพังทลาย	กองช่าง
๑๑๔	ปรับปรุงถนนกีฬา หมู่ที่ ๘ บ้านปางเปา	เพื่อให้มีลานกีฬาใช้เล่นกีฬา หรือทำกิจกรรม	จำนวน ๑ แห่ง	-	๑๐๐,๐๐๐	๑๐๐,๐๐๐	๑๐๐,๐๐๐	๑๐๐,๐๐๐	ร้อยละ ๙๐ มีลานกีฬาใช้ เล่นกีฬาหรือทำกิจกรรม	มีลานกีฬาใช้เล่นกีฬา หรือทำกิจกรรม	กองช่าง
๑๑๕	ปรับปรุงฝายกั้นน้ำ บริเวณหลังปางเปา หมู่ที่ ๘ บ้านปางเปา	เพื่อใช้บำบัดน้ำในการเกษตร	จำนวน ๑ แห่ง	-	๑๐๐,๐๐๐	๑๐๐,๐๐๐	๑๐๐,๐๐๐	๑๐๐,๐๐๐	ร้อยละ ๙๐ มีฝายกั้นน้ำ	มีน้ำใช้ในการเกษตร	กองช่าง
๑๑๖	ปรับปรุงถนนลูกรังภายในหมู่บ้านเชื่อมตำบล สันป่ายาง	เพื่อให้มีความสะดวก ปลอดภัยในการเดินทางสัญจร	ปรับปรุงถนนลูกรัง กว้าง ๔ เมตร ยาว ๑,๕๐๐ เมตร	๓๐๐,๐๐๐	๓๐๐,๐๐๐	๓๐๐,๐๐๐	๓๐๐,๐๐๐	๓๐๐,๐๐๐	ร้อยละ ๙๐ มีถนน เพิ่มขึ้น	ประชาชนมีความ สะดวกในการสัญจร	กองช่าง
๑๑๗	ก่อสร้างโคมป่าช้า หมู่ที่ ๘ บ้านปางเปา	เพื่อให้มีความสะดวก ปลอดภัยในการเดินทางสัญจร	โคม กว้าง ๑๗ เมตร ยาว ๒๗ เมตร จำนวน ๑ หลัง	-	๘๐๐,๐๐๐	๘๐๐,๐๐๐	๘๐๐,๐๐๐	๘๐๐,๐๐๐	ร้อยละ ๙๐ มีที่ร่มป้องกัน แดดและฝน	มีที่ร่มป้องกันแดดและฝน	กองช่าง
๑๑๘	ปรับปรุงถนนลูกรัง ซอย ๑๐ เชื่อมบ้าน แม่พะจาน	เพื่อให้มีความสะดวก ปลอดภัยในการเดินทางสัญจร	ถนนลูกรัง กว้าง ๔ เมตร ยาว ๑,๕๐๐ เมตร	๓๐๐,๐๐๐	๓๐๐,๐๐๐	๓๐๐,๐๐๐	๓๐๐,๐๐๐	๓๐๐,๐๐๐	ร้อยละ ๙๐ มีถนน เพิ่มขึ้น	ประชาชนมีความ สะดวกในการสัญจร	กองช่าง
๑๑๙	ปรับปรุงถนนลูกรัง ซอย ๖ ถึงบ้านห้วยไร่ หมู่ที่ ๘ บ้านปางเปา	เพื่อให้มีความสะดวก ปลอดภัยในการเดินทางสัญจร	ถนนลูกรัง กว้าง ๔ เมตร ยาว ๒,๐๐๐ เมตร	๓๐๐,๐๐๐	๓๐๐,๐๐๐	๓๐๐,๐๐๐	๓๐๐,๐๐๐	๓๐๐,๐๐๐	ร้อยละ ๙๐ มีถนน เพิ่มขึ้น	ประชาชนมีความ สะดวกในการสัญจร	กองช่าง
๑๒๐	ปรับปรุงถนนลูกรัง ซอย ๖ ถึงซอย ๙ หมู่ที่ ๘ บ้านปางเปา	เพื่อให้มีความสะดวก ปลอดภัยในการเดินทางสัญจร	ถนนลูกรัง กว้าง ๔ เมตร ยาว ๒,๐๐๐ เมตร	๓๐๐,๐๐๐	๓๐๐,๐๐๐	๓๐๐,๐๐๐	๓๐๐,๐๐๐	๓๐๐,๐๐๐	ร้อยละ ๙๐ มีถนน เพิ่มขึ้น	ประชาชนมีความ สะดวกในการสัญจร	กองช่าง
๑๒๑	ขยายเขตไฟฟ้าแรงต่ำ ซอย ๑ ถึง บายพาส หมู่ที่ ๘ บ้านปางเปา	เพื่อให้มีไฟฟ้าใช้อย่างทั่วถึง	ขยายเขตไฟฟ้าแรงต่ำ ยาว ๔๖๕ เมตร	-	๑๕๐,๐๐๐	๑๕๐,๐๐๐	๑๕๐,๐๐๐	๑๕๐,๐๐๐	ร้อยละ ๙๐ มีไฟฟ้าใช้ ทั่วถึง	มีไฟฟ้าใช้อย่างทั่วถึง	กองช่าง
๑๒๒	ขยายเขตประปาส่วนภูมิภาค หมู่ที่ ๘ บ้านปางเปา	เพื่อให้มีน้ำประปาส่วนภูมิภาคใช้	ขยายเขตประปาส่วนภูมิภาค	-	๑๐๐,๐๐๐	๑๐๐,๐๐๐	๑๐๐,๐๐๐	๑๐๐,๐๐๐	ร้อยละ ๙๐ มีน้ำประปา ส่วนภูมิภาคใช้	มีน้ำประปาส่วนภูมิภาค ใช้	กองช่าง
๑๒๓	ก่อสร้างรางระบายน้ำ คสล. ซอย ๘ หมู่ที่ ๙ บ้านห้วยไร่	เพื่อป้องกันน้ำท่วม	รางระบายน้ำ คสล. กว้าง ๕๐ ซม. ลึก ๖๐ ซม. ยาว ๒๐๐ เมตร	๕๐๐,๐๐๐	๕๐๐,๐๐๐	๕๐๐,๐๐๐	๕๐๐,๐๐๐	๕๐๐,๐๐๐	ร้อยละ ๙๐ ป้องกันน้ำ ท่วมได้	ป้องกันน้ำท่วมได้ดี	กองช่าง
๑๒๔	ก่อสร้างรางระบายน้ำ คสล. ซอย ๙ หมู่ที่ ๙ บ้านห้วยไร่	เพื่อป้องกันน้ำท่วม	รางระบายน้ำ คสล. กว้าง ๕๐ ซม. ลึก ๖๐ ซม. ยาว ๒๐๐ เมตร	๕๐๐,๐๐๐	๕๐๐,๐๐๐	๕๐๐,๐๐๐	๕๐๐,๐๐๐	๕๐๐,๐๐๐	ร้อยละ ๙๐ ป้องกันน้ำ ท่วมได้	ป้องกันน้ำท่วมได้ดี	กองช่าง

ที่	โครงการ	วัตถุประสงค์	เป้าหมาย (ผลผลิตของโครงการ)	งบประมาณ					ตัวชี้วัด (KPI)	ผลที่คาดว่าจะได้รับ	หน่วยงาน รับผิดชอบ หลัก
				๒๕๖๖ (บาท)	๒๕๖๗ (บาท)	๒๕๖๘ (บาท)	๒๕๖๙ (บาท)	๒๕๗๐ (บาท)			
๑๒๕	ก่อสร้างรางระบายน้ำ คสล. ขอย ๖ หน้าวัด หมู่ที่ ๙ บ้านห้วยไร่	เพื่อป้องกันน้ำท่วม	รางระบายน้ำ คสล. กว้าง ๕๐ ซม. ลึก ๖๐ ซม. ยาว ๑๕๐ เมตร	๓๗๕,๐๐๐	๓๗๕,๐๐๐	๓๗๕,๐๐๐	-	-	ร้อยละ ๙๐ ป้องกันน้ำ ท่วมได้	ป้องกันน้ำท่วมได้ดี	กองช่าง
๑๒๖	ก่อสร้างถนน คสล. ขอย ๓ หมู่ที่ ๙ บ้านห้วยไร่	เพื่อให้ความสะดวก ปลอดภัยในการเดินทางสัญจร	ถนน คสล. กว้าง ๓ ม. ยาว ๒๐๐ ม. หน้า ๐.๑๕ ม.	๓๕๐,๐๐๐	๓๕๐,๐๐๐	๓๕๐,๐๐๐	-	-	ร้อยละ ๙๐ มีถนน เพิ่มขึ้น	ประชาชนมีความ สะดวกในการสัญจร	กองช่าง
๑๒๗	ก่อสร้างถังเก็บน้ำ คสล. ขอย ๘ หมู่ที่ ๙ บ้านห้วยไร่	เพื่อให้มีถังเก็บน้ำใช้อุปโภค บริโภค	ถังเก็บน้ำ คสล.	๓๐๐,๐๐๐	๓๐๐,๐๐๐	๓๐๐,๐๐๐	-	-	ร้อยละ ๙๐ มีถังเก็บน้ำ คสล.	มีถังเก็บน้ำใช้อุปโภค บริโภค	กองช่าง
๑๒๘	ก่อสร้างถังเก็บน้ำ คสล. ขอย บ้านแม่ หมู่ที่ ๙ บ้านห้วยไร่	เพื่อให้มีถังเก็บน้ำใช้อุปโภค บริโภค	ถังเก็บน้ำ คสล.	๓๐๐,๐๐๐	๓๐๐,๐๐๐	๓๐๐,๐๐๐	-	-	ร้อยละ ๙๐ มีถังเก็บน้ำ คสล.	มีถังเก็บน้ำใช้อุปโภค บริโภค	กองช่าง
๑๒๙	ก่อสร้างถังเก็บน้ำ คสล. ขอย เหล่ายาว หมู่ที่ ๙ บ้านห้วยไร่	เพื่อให้มีถังเก็บน้ำใช้อุปโภค บริโภค	ถังเก็บน้ำ คสล.	๓๐๐,๐๐๐	๓๐๐,๐๐๐	๓๐๐,๐๐๐	-	-	ร้อยละ ๙๐ มีถังเก็บน้ำ คสล.	มีถังเก็บน้ำใช้อุปโภค บริโภค	กองช่าง
๑๓๐	ขยายเขตไฟฟ้าพร้อมสายพาดดับพร้อม ชุดโคมโม่ไฟกั ภายใต้มุมบ้าน หมู่ที่ ๙ บ้านห้วยไร่	เพื่อให้ประชาชนได้มีไฟฟ้า ส่องสว่างและปลอดภัยในการ สัญจร	ภายในหมู่บ้าน เพิ่มเฟสบาง จุด	๕๐๐,๐๐๐	๕๐๐,๐๐๐	๕๐๐,๐๐๐	๕๐๐,๐๐๐	๕๐๐,๐๐๐	ร้อยละ ๙๐ มีไฟฟ้า ส่องสว่างเพิ่มขึ้น และมีความปลอดภัย	ประชาชนมีไฟฟ้า ส่องสว่างและมีความ ปลอดภัยเพิ่มขึ้น	กองช่าง
๑๓๑	ติดตั้งไฟฟ้าสาธารณะระบบพลังงานแสง อาทิตย์ภายในหมู่บ้าน หมู่ที่ ๙ บ้านห้วยไร่	เพื่อให้มีไฟฟ้าสาธารณะระบบ พลังงานแสงอาทิตย์	ไฟกัสาธารณะระบบพลังงาน แสงอาทิตย์	๓๐๐,๐๐๐	๓๐๐,๐๐๐	๓๐๐,๐๐๐	-	-	ร้อยละ ๙๐ มีไฟกั สาธารณะระบบพลังงาน แสงอาทิตย์	มีไฟกัสาธารณะระบบ พลังงานแสงอาทิตย์	กองช่าง
๑๓๒	ก่อสร้างถนน คสล. ขอย ๑๖ หมู่ที่ ๙ บ้านห้วยไร่	เพื่อให้ความสะดวก ปลอดภัยในการเดินทางสัญจร	ถนน คสล. กว้าง ๓ ม. ยาว ๑,๐๐๐ เมตร หน้า ๐.๑๕ เมตร	๑,๖๘๐,๐๐๐	๑,๖๘๐,๐๐๐	๑,๖๘๐,๐๐๐	๑,๖๘๐,๐๐๐	๑,๖๘๐,๐๐๐	ร้อยละ ๙๐ มีถนน เพิ่มขึ้น	ประชาชนมีความ สะดวกในการสัญจร	กองช่าง
๑๓๓	ก่อสร้างถนน คสล. ขอย ๑๗ หมู่ที่ ๙ บ้านห้วยไร่	เพื่อให้ความสะดวก ปลอดภัยในการเดินทางสัญจร	ถนนคสล. กว้าง ๔ ม .ยาว ๒,๐๐๐ ม. หน้า ๐.๑๕ ม พร้อมลงไหล่ทางกว้างเฉลี่ยข้าง ละ ๐.๕๐ ม.	๖,๕๐๐,๐๐๐	๖,๕๐๐,๐๐๐	๖,๕๐๐,๐๐๐	๖,๕๐๐,๐๐๐	๖,๕๐๐,๐๐๐	ร้อยละ ๙๐ มีถนน เพิ่มขึ้น	ประชาชนมีความ สะดวกในการสัญจร	กองช่าง
๑๓๔	ก่อสร้างถนน คสล. ขอย ๑ หมู่ที่ ๙ บ้านห้วยไร่	เพื่อให้ความสะดวก ปลอดภัยในการเดินทางสัญจร	ถนน คสล. กว้าง ๓ ม. ยาว ๒๐๐ เมตร หน้า ๐.๑๕ เมตร	๓๕๐,๐๐๐	๓๕๐,๐๐๐	๓๕๐,๐๐๐	๓๕๐,๐๐๐	๓๕๐,๐๐๐	ร้อยละ ๙๐ มีถนน เพิ่มขึ้น	ประชาชนมีความ สะดวกในการสัญจร	กองช่าง
๑๓๕	ปรับปรุงระบอบาแม่ถึงห้วยไร่ หมู่ที่ ๙ บ้านห้วยไร่	เพื่อให้มีน้ำประปาไหลสะดวกและ แก้ปัญหาอุทกดิน	วางท่อประปา ระยะทาง ๒,๐๐๐ เมตร	-	๖๐๐,๐๐๐	๖๐๐,๐๐๐	๖๐๐,๐๐๐	๖๐๐,๐๐๐	ร้อยละ ๙๐ มีน้ำประปา ไหลสะดวกขึ้น	น้ำประปาไหลสะดวกขึ้น	กองช่าง
๑๓๖	ปรับปรุงท่อประบอบาแม่ หมู่ที่ ๙ บ้านห้วยไร่	เพื่อเพิ่มท่อประบอบาให้มีการใช้น้ำ อย่างทั่วถึง	วางท่อประบอบา ระยะทาง ๔๐๐ เมตร	-	๒๐๐,๐๐๐	๒๐๐,๐๐๐	๒๐๐,๐๐๐	๒๐๐,๐๐๐	ร้อยละ ๙๐ มีท่อประบอบา เพิ่มขึ้น	มีน้ำใช้อย่างทั่วถึง	กองช่าง

ที่	โครงการ	วัตถุประสงค์	เป้าหมาย (ผลผลิตของโครงการ)	งบประมาณ					ตัวชี้วัด (KPI)	ผลที่คาดว่าจะได้รับ	หน่วยงานรับผิดชอบหลัก
				๒๕๖๖ (บาท)	๒๕๖๗ (บาท)	๒๕๖๘ (บาท)	๒๕๖๙ (บาท)	๒๕๗๐ (บาท)			
๑๓๗	ชุดลอกอ่างแมชชี หมู่ที่ ๙ บ้านห้วยไร่	เพื่อขยายขอบข่ายให้ลึกและมีแหล่งเก็บน้ำ	ชุดลอกอ่างแมชชี	-	๕๐๐,๐๐๐	๕๐๐,๐๐๐	-	-	ร้อยละ ๙๐ อย่างเก็บน้ำ สามารถรองรับเพิ่ม	อ่างเก็บน้ำร่องรับน้ำได้เพิ่มขึ้น	กองช่าง
๑๓๘	ขยายเขตไฟฟ้าพร้อมสายพาดทับพร้อมภายในหมู่บ้าน หมู่ที่ ๙ บ้านห้วยไร่	เพื่อให้มีไฟฟ้าส่องสว่างอย่างทั่วถึง	ขยายเขตไฟฟ้าสายพาดทับภายในหมู่บ้าน	๓๐๐,๐๐๐	๓๐๐,๐๐๐	๓๐๐,๐๐๐	๓๐๐,๐๐๐	๓๐๐,๐๐๐	ร้อยละ ๙๐ มีไฟฟ้าส่องสว่างเพิ่มขึ้น	มีไฟฟ้าส่องสว่างเพิ่มขึ้น	กองช่าง
๑๓๙	ติดตั้งพลังงานแสงอาทิตย์ภายในหมู่บ้าน หมู่ที่ ๙ บ้านห้วยไร่	เพื่อให้มีพลังงานแสงอาทิตย์ภายในหมู่บ้าน	ขอสนับสนุนจากหน่วยงานอื่น	๒๐๐,๐๐๐	๒๐๐,๐๐๐	๒๐๐,๐๐๐	๒๐๐,๐๐๐	๒๐๐,๐๐๐	ร้อยละ ๙๐ มีพลังงานแสงอาทิตย์ใช้ในการเกษตร	มีพลังงานแสงอาทิตย์ใช้ในการเกษตร	กองช่าง
๑๔๐	ขยายท่อประปาไปยังคุ้มเสือ หมู่ที่ ๙ บ้านห้วยไร่	เพื่อขยายประปาให้ทั่วถึง	ขยายท่อประปาไปยังคุ้มเสือ	-	๒๕๐,๐๐๐	๑,๒๐๐,๐๐๐	๑,๒๐๐,๐๐๐	๑,๒๐๐,๐๐๐	ร้อยละ ๙๐ ขยายท่อประปาเพิ่มขึ้น	ประชาชนได้มีน้ำใช้อย่างทั่วถึง	กองช่าง
๑๔๑	ขยายท่อประปาไปจากฝายอ้อยโถม หมู่ที่ ๙ บ้านห้วยไร่	เพื่อขยายประปาให้ทั่วถึง	ขยายท่อประปาไปยังคุ้มเสือ	-	๒๕๐,๐๐๐	๒๕๐,๐๐๐	-	-	ร้อยละ ๙๐ ขยายท่อประปาเพิ่มขึ้น	ประชาชนได้มีน้ำใช้อย่างทั่วถึง	กองช่าง
๑๔๒	เคลื่อนย้ายแท่งค้ำของ รพช. หมู่ที่ ๙ บ้านห้วยไร่	เพื่อย้ายแท่งค้ำนำเก่าของ รพช. และป้องกันอันตราย	ย้ายแท่งค้ำนำเก่าของ รพช.	-	๒๐๐,๐๐๐	๒๐๐,๐๐๐	๒๐๐,๐๐๐	๒๐๐,๐๐๐	ร้อยละ ๙๐ ป้องกันอันตรายที่จะเกิดขึ้น	ป้องกันอันตรายที่จะเกิดขึ้น	กองช่าง
๑๔๓	ก่อสร้างถนน คสล. ขอย ๘/๑ ลานกีฬา หมู่ที่ ๙ บ้านห้วยไร่	เพื่อให้มีความสะดวกปลอดภัยในการเดินทางสัญจร	ถนน คสล. กว้าง ๓ ม. ยาว ๒๐๐ เมตร หน้า ๐.๑๕ เมตร	๒๕๐,๐๐๐	๒๕๐,๐๐๐	๒๕๐,๐๐๐	๒๕๐,๐๐๐	๒๕๐,๐๐๐	ร้อยละ ๙๐ มีถนนเพิ่มขึ้น	ประชาชนมีความสะดวกในการสัญจร	กองช่าง
๑๔๔	ก่อสร้างถนน คสล. ขอย ๘/๒ ขอยบ้านนายอวู หมู่ที่ ๙ บ้านห้วยไร่	เพื่อให้มีความสะดวกปลอดภัยในการเดินทางสัญจร	ถนน คสล. กว้าง ๓ ม. ยาว ๑๐๐ เมตร หน้า ๐.๑๕ เมตร	๒๕๐,๐๐๐	๒๕๐,๐๐๐	๒๕๐,๐๐๐	๒๕๐,๐๐๐	๒๕๐,๐๐๐	ร้อยละ ๙๐ มีถนนเพิ่มขึ้น	ประชาชนมีความสะดวกในการสัญจร	กองช่าง
๑๔๕	ก่อสร้างถนน คสล. ขอยบ้านนายอ้อยโถมและนายอะเลหย่างเกีย หมู่ที่ ๑๐ บ้านทุ่งสีทอง	เพื่อให้มีความสะดวกปลอดภัยในการเดินทางสัญจร	ถนน คสล. กว้าง ๓ ม. ยาว ๓๐๐ ม. หน้า ๐.๑๕ ม.	๔๐๐,๐๐๐	๔๐๐,๐๐๐	๔๐๐,๐๐๐	๔๐๐,๐๐๐	๔๐๐,๐๐๐	ร้อยละ ๙๐ มีถนนเพิ่มขึ้น	ประชาชนมีความสะดวกในการสัญจร	กองช่าง
๑๔๖	เจาะบ่อบาดาลหมู่บ้าน จุดหน้าสำนักสงฆ์ หมู่ที่ ๑๐ บ้านทุ่งสีทอง	เพื่อให้มีน้ำใช้อุปโภคบริโภค	บ่อบาดาล ๑ บ่อ	-	๒๕๐,๐๐๐	๒๕๐,๐๐๐	-	-	ร้อยละ ๙๐ มีบ่อบาดาลเพิ่มขึ้น	มีน้ำใช้อุปโภคบริโภค	กองช่าง
๑๔๗	ก่อสร้างถนน คสล. ขอยหลังวัดสันป่าสัก เขื่อน ทดสันมหาพน หมู่ที่ ๑๐ บ้านทุ่งสีทอง	เพื่อให้มีความสะดวกปลอดภัยในการเดินทางสัญจร	ถนน คสล. กว้าง ๓ ม. ยาว ๖๐ ม. หน้า ๐.๑๕ ม.	๑๘๐,๐๐๐	๑๘๐,๐๐๐	๑๘๐,๐๐๐	๑๘๐,๐๐๐	๑๘๐,๐๐๐	ร้อยละ ๙๐ มีถนนเพิ่มขึ้น	ประชาชนมีความสะดวกในการสัญจร	กองช่าง
๑๔๘	ขยายเขตไฟฟ้าพร้อมสายพาดทับพร้อมชุดโคมไฟท่ง ภายในหมู่บ้าน หมู่ที่ ๑๐ บ้านทุ่งสีทอง	เพื่อให้ประชาชนได้มีไฟฟ้าส่องสว่างและปลอดภัยในการสัญจร	ภายในหมู่บ้าน	๒๕๐,๐๐๐	๒๕๐,๐๐๐	๒๕๐,๐๐๐	๒๕๐,๐๐๐	๒๕๐,๐๐๐	ร้อยละ ๙๐ มีไฟฟ้าส่องสว่างเพิ่มขึ้น และมีความปลอดภัยในการเดินทางสัญจร	ประชาชนมีไฟฟ้าส่องสว่างและมีความปลอดภัยเพิ่มขึ้น	กองช่าง

ที่	โครงการ	วัตถุประสงค์	เป้าหมาย (ผลผลิตของโครงการ)	งบประมาณ					ตัวชี้วัด (KPI)	ผลที่คาดว่าจะได้รับ	หน่วยงานรับผิดชอบหลัก
				๒๕๖๖ (บาท)	๒๕๖๗ (บาท)	๒๕๖๘ (บาท)	๒๕๖๙ (บาท)	๒๕๗๐ (บาท)			
๑๕๔	ติดตั้งไฟส่องสว่างระบบพลังงานแสงอาทิตย์ภายในหมู่บ้าน หมู่ที่ ๑๐ บ้านทุ่งสีทอง	เพื่อให้มีไฟส่องสว่างระบบพลังงานแสงอาทิตย์	ไฟส่องสว่างระบบพลังงานแสงอาทิตย์	๓๐๐,๐๐๐	๓๐๐,๐๐๐	๓๐๐,๐๐๐	๓๐๐,๐๐๐	-	ร้อยละ ๙๐ มีไฟกิ่งสาธารณะระบบพลังงานแสงอาทิตย์	มีไฟกิ่งสาธารณะระบบพลังงานแสงอาทิตย์	กองช่าง
๑๕๕	ปรับปรุงถนนลูกรังภายในหมู่บ้าน หมู่ที่ ๑๐ บ้านทุ่งสีทอง	เพื่อให้มีถนนมีการสัญจรดีขึ้น	ปรับปรุงถนนลูกรังภายในหมู่บ้าน	๒๐๐,๐๐๐	๒๐๐,๐๐๐	๒๐๐,๐๐๐	๒๐๐,๐๐๐	-	ร้อยละ ๙๐ มีถนนในการสัญจรดีขึ้น	มีถนนในการสัญจรไปมาเพิ่มขึ้น	กองช่าง
๑๕๖	ก่อสร้างถนนบ้านหน้าโบสถ์ทุ่งสีทอง หมู่ที่ ๑๐ บ้านทุ่งสีทอง	เพื่อให้มีสถานที่ออกกำลังกายหรือกิจกรรมต่างๆ	ลานกีฬา กว้าง ๒๐ เมตร ยาว ๒๐ เมตร	-	๓๐,๐๐๐	๓๐,๐๐๐	๓๐,๐๐๐	๓๐,๐๐๐	ร้อยละ ๙๐ มีสถานที่ออกกำลังกายหรือกิจกรรม	มีสถานที่ออกกำลังกายและกิจกรรมต่างๆ	กองช่าง
๑๕๗	ก่อสร้างรางระบายน้ำภายในหมู่บ้าน หมู่ที่ ๑๐ บ้านทุ่งสีทอง	เพื่อป้องกันน้ำท่วม	กว้าง ๕๐ ซม. ลึก ๖๐ ซม.	๒๐๐,๐๐๐	๒๐๐,๐๐๐	๒๐๐,๐๐๐	๒๐๐,๐๐๐	๒๐๐,๐๐๐	ร้อยละ ๙๐ ป้องกันน้ำท่วม	ป้องกันน้ำท่วม	กองช่าง
๑๕๘	ก่อสร้างถังเก็บน้ำโส้วภายในหมู่บ้าน หมู่ที่ ๑๐ บ้านทุ่งสีทอง	เพื่อให้มีถังเก็บน้ำโส้วใช้ตลอด	ถังเก็บน้ำภายในหมู่บ้าน	๑๐๐,๐๐๐	๑๐๐,๐๐๐	๑๐๐,๐๐๐	๑๐๐,๐๐๐	-	ร้อยละ ๙๐ มีน้ำใช้ตลอด	มีน้ำใช้ตลอด	กองช่าง
๑๕๙	ก่อสร้างถนน คสล.เชื่อม หมู่ที่ ๑๑ หมู่ที่ ๑๐ บ้านทุ่งสีทอง	เพื่อความสะดวกปลอดภัยในการสัญจรภายในหมู่บ้าน	ถนน คสล.กว้าง ๔ เมตร ยาว ๓๐๐ เมตร	๖๗๐,๐๐๐	๖๗๐,๐๐๐	๖๗๐,๐๐๐	๖๗๐,๐๐๐	-	ร้อยละ ๙๐ มีถนนในการสัญจรดีขึ้น	มีถนนในการสัญจรไปมาเพิ่มขึ้น	กองช่าง
๑๖๐	ก่อสร้างถนน Overlay หน้าสมาคมทุ่งสีทอง ปากซอยนาคเสียด หมู่ที่ ๑๐ บ้านทุ่งสีทอง	เพื่อความสะดวกปลอดภัยในการสัญจรภายในหมู่บ้าน	ถนน คสล.กว้าง ๔ เมตร ยาว ๕๐๐ เมตร หน้า ๐.๑๕ เมตร	๑,๑๒๐,๐๐๐	๑,๑๒๐,๐๐๐	๑,๑๒๐,๐๐๐	๑,๑๒๐,๐๐๐	-	ร้อยละ ๙๐ มีถนนในการสัญจรดีขึ้น	มีถนนในการสัญจรไปมาเพิ่มขึ้น	กองช่าง
๑๖๑	ก่อสร้างถนน คสล.ซอย ๑ บ้านนายยะเล แซ่หมี่ หมู่ที่ ๑๐ บ้านทุ่งสีทอง	เพื่อความสะดวกปลอดภัยในการสัญจรภายในหมู่บ้าน	ถนน คสล.กว้าง ๔ เมตร ยาว ๑๕๐ เมตร หน้า ๐.๑๕ เมตร	๓๕๐,๐๐๐	๓๕๐,๐๐๐	๓๕๐,๐๐๐	๓๕๐,๐๐๐	๓๕๐,๐๐๐	ร้อยละ ๙๐ มีถนนในการสัญจรดีขึ้น	มีถนนในการสัญจรไปมาเพิ่มขึ้น	กองช่าง
๑๖๒	ก่อสร้างถนน คสล.ซอย ๒ บ้านนายนิกร แซ่หมี่ หมู่ที่ ๑๐ บ้านทุ่งสีทอง	เพื่อความสะดวกปลอดภัยในการสัญจรภายในหมู่บ้าน	ถนน คสล.กว้าง ๔ เมตร ยาว ๑๕๐ เมตร หน้า ๐.๑๕ เมตร	๓๕๐,๐๐๐	๓๕๐,๐๐๐	๓๕๐,๐๐๐	๓๕๐,๐๐๐	๓๕๐,๐๐๐	ร้อยละ ๙๐ มีถนนในการสัญจรดีขึ้น	มีถนนในการสัญจรไปมาเพิ่มขึ้น	กองช่าง
๑๖๓	ก่อสร้างถนน คสล.ซอย ๓ บ้านนายธานี หมู่ที่ ๑๐ บ้านทุ่งสีทอง	เพื่อความสะดวกปลอดภัยในการสัญจรภายในหมู่บ้าน	ถนน คสล.กว้าง ๓ เมตร ยาว ๒๐๐ เมตร หน้า ๐.๑๕ เมตร	๓๕๐,๐๐๐	๓๕๐,๐๐๐	๓๕๐,๐๐๐	๓๕๐,๐๐๐	๓๕๐,๐๐๐	ร้อยละ ๙๐ มีถนนในการสัญจรดีขึ้น	มีถนนในการสัญจรไปมาเพิ่มขึ้น	กองช่าง
๑๖๔	ก่อสร้างถนน คสล.ซอย ๔ บ้านนายอาหู่ หมู่ที่ ๑๐ บ้านทุ่งสีทอง	เพื่อความสะดวกปลอดภัยในการสัญจรภายในหมู่บ้าน	ถนน คสล.กว้าง ๓ เมตร ยาว ๑๗๐ เมตร หน้า ๐.๑๕ เมตร	๒๘๐,๐๐๐	๒๘๐,๐๐๐	๒๘๐,๐๐๐	๒๘๐,๐๐๐	๒๘๐,๐๐๐	ร้อยละ ๙๐ มีถนนในการสัญจรดีขึ้น	มีถนนในการสัญจรไปมาเพิ่มขึ้น	กองช่าง
๑๖๕	ก่อสร้างถนน คสล.ซอย ๕ บ้านนายช่าง หมู่ที่ ๑๐ บ้านทุ่งสีทอง	เพื่อความสะดวกปลอดภัยในการสัญจรภายในหมู่บ้าน	ถนน คสล.กว้าง ๔ เมตร ยาว ๑๐๐ เมตร หน้า ๐.๑๕ เมตร	๒๓๐,๐๐๐	๒๓๐,๐๐๐	๒๓๐,๐๐๐	๒๓๐,๐๐๐	๒๓๐,๐๐๐	ร้อยละ ๙๐ มีถนนในการสัญจรดีขึ้น	มีถนนในการสัญจรไปมาเพิ่มขึ้น	กองช่าง

ที่	โครงการ	วัตถุประสงค์	เป้าหมาย (ผลผลิตของโครงการ)	งบประมาณ					ตัวชี้วัด (KPI)	ผลที่คาดว่าจะได้รับ	หน่วยงาน รับผิดชอบ
				๒๕๖๖ (บาท)	๒๕๖๗ (บาท)	๒๕๖๘ (บาท)	๒๕๖๙ (บาท)	๒๕๗๐ (บาท)			
๑๖๑	ก่อสร้างถนน คสล. ขอย บ้านนางมาลี หมู่ที่ ๑๐ บ้านทุ่งสีทอง	เพื่อความสะดวกปลอดภัยในการสัญจรภายในหมู่บ้าน	ถนน คสล. กว้าง ๔ เมตร ยาว ๒๐๐ เมตร ทน ๐.๑๕ เมตร	๔๕๐,๐๐๐	๔๕๐,๐๐๐	๔๕๐,๐๐๐	๔๕๐,๐๐๐	๔๕๐,๐๐๐	ร้อยละ ๙๐ มีถนนในการสัญจรดีขึ้น	มีถนนในการสัญจรไปมาเพิ่มขึ้น	กองช่าง
๑๖๒	ก่อสร้างถนน คสล. ขอย ๘ บ้านนางซ้อจิมะ หมู่ที่ ๑๐ บ้านทุ่งสีทอง	เพื่อความสะดวกปลอดภัยในการสัญจรภายในหมู่บ้าน	ถนน คสล. กว้าง ๔ เมตร ยาว ๒๐๐ เมตร ทน ๐.๑๕ เมตร	๔๕๐,๐๐๐	๔๕๐,๐๐๐	๔๕๐,๐๐๐	๔๕๐,๐๐๐	๔๕๐,๐๐๐	ร้อยละ ๙๐ มีถนนในการสัญจรดีขึ้น	มีถนนในการสัญจรไปมาเพิ่มขึ้น	กองช่าง
๑๖๓	ก่อสร้างถนน คสล. ขอย ๑๐ บ้านนายเตย หมู่ที่ ๑๐ บ้านทุ่งสีทอง	เพื่อความสะดวกปลอดภัยในการสัญจรภายในหมู่บ้าน	ถนน คสล. กว้าง ๔ เมตร ยาว ๓๐๐ เมตร ทน ๐.๑๕ เมตร	๖๗๐,๐๐๐	๖๗๐,๐๐๐	๖๗๐,๐๐๐	๖๗๐,๐๐๐	๖๗๐,๐๐๐	ร้อยละ ๙๐ มีถนนในการสัญจรดีขึ้น	มีถนนในการสัญจรไปมาเพิ่มขึ้น	กองช่าง
๑๖๔	ก่อสร้างถนน คสล. ขอย ๙ ซ่างโกตั้งเพ็ญ ลูกสาว หมู่ที่ ๑๐ บ้านทุ่งสีทอง	เพื่อความสะดวกปลอดภัยในการสัญจรภายในหมู่บ้าน	ถนน คสล. กว้าง ๓ เมตร ยาว ๖๐ เมตร ทน ๐.๑๕ เมตร	๑๐๐,๐๐๐	๑๐๐,๐๐๐	๑๐๐,๐๐๐	๑๐๐,๐๐๐	๑๐๐,๐๐๐	ร้อยละ ๙๐ มีถนนในการสัญจรดีขึ้น	มีถนนในการสัญจรไปมาเพิ่มขึ้น	กองช่าง
๑๖๕	จัดทำป้ายขอยในหมู่บ้าน หมู่ที่ ๑๐ บ้านทุ่งสีทอง	เพื่อสะดวกในการสัญจร	ป้ายในหมู่บ้าน	๑๐๐,๐๐๐	๑๐๐,๐๐๐	๑๐๐,๐๐๐	๑๐๐,๐๐๐	๑๐๐,๐๐๐	ร้อยละ ๙๐ มีป้ายบอกขอยในหมู่บ้าน	มีป้ายบอกขอยในหมู่บ้าน	กองช่าง
๑๖๖	ติดตั้งระบบเสียงตามสายภายในหมู่บ้าน หมู่ที่ ๑๑ บ้านปงแสงทอง	เพื่อให้การประชาสัมพันธ์ข่าวสารของหมู่บ้าน/ชุมชน	จัดซื้อเครื่องเสียงตามสาย พร้อมระบบเสียง	๒๐๐,๐๐๐	๒๐๐,๐๐๐	๒๐๐,๐๐๐	๒๐๐,๐๐๐	๒๐๐,๐๐๐	ร้อยละ ๙๐ ได้รับข่าวสารของหมู่บ้าน/ชุมชน เป็นไปอย่างทั่วถึง	การประชาสัมพันธ์ข่าวสารของหมู่บ้าน/ชุมชน เป็นไปอย่างทั่วถึง	กองช่าง
๑๖๗	ก่อสร้างถนน คสล. ขอยสวนยางเชื่อมบ้านทุ่งสีทอง หมู่ที่ ๑๑ บ้านปงแสงทอง	เพื่อให้มีความสะดวกปลอดภัยในการเดินทางสัญจร	ถนน คสล. กว้าง ๓ ม. ยาว ๗๐๐ ม. ทน ๐.๑๕ ม.	๑,๖๐๐,๐๐๐	๑,๖๐๐,๐๐๐	๑,๖๐๐,๐๐๐	๑,๖๐๐,๐๐๐	๑,๖๐๐,๐๐๐	ร้อยละ ๙๐ มีถนนเพิ่มขึ้น	ประชาชนมีความสะดวกในการสัญจร	กองช่าง
๑๖๘	ก่อสร้างถนน คสล. ขอยหมู่ที่จนถึงสวนธรรม หมู่ที่ ๑๑ บ้านปงแสงทอง	เพื่อให้มีความสะดวกปลอดภัยในการเดินทางสัญจร	ถนน คสล. กว้าง ๓ ม. ยาว ๒,๐๐๐ ม. ทน ๐.๑๕ ม.	๒,๕๐๐,๐๐๐	๒,๕๐๐,๐๐๐	๒,๕๐๐,๐๐๐	๒,๕๐๐,๐๐๐	๒,๕๐๐,๐๐๐	ร้อยละ ๙๐ มีถนนเพิ่มขึ้น	ประชาชนมีความสะดวกในการสัญจร	กองช่าง
๑๖๙	ก่อสร้างถนน คสล. ขอยบ้านนายเอกบุตร เป็ยะ หมู่ที่ ๑๑ บ้านปงแสงทอง	เพื่อให้มีความสะดวกปลอดภัยในการเดินทางสัญจร	ถนน คสล. กว้าง ๓ ม. ยาว ๒๐๐ ม. ทน ๐.๑๕ ม.	๔๕๐,๐๐๐	๔๕๐,๐๐๐	๔๕๐,๐๐๐	๔๕๐,๐๐๐	๔๕๐,๐๐๐	ร้อยละ ๙๐ มีถนนเพิ่มขึ้น	ประชาชนมีความสะดวกในการสัญจร	กองช่าง
๑๗๐	ก่อสร้างถนน คสล. ขอยประปาซอยได้ หมู่ที่ ๑๑ บ้านปงแสงทอง	เพื่อให้มีความสะดวกปลอดภัยในการเดินทางสัญจร	ถนน คสล. กว้าง ๓ ม. ยาว ๗๐๐ ม. ทน ๐.๑๕ ม.	๔๕๐,๐๐๐	๔๕๐,๐๐๐	๔๕๐,๐๐๐	๔๕๐,๐๐๐	๔๕๐,๐๐๐	ร้อยละ ๙๐ มีถนนเพิ่มขึ้น	ประชาชนมีความสะดวกในการสัญจร	กองช่าง
๑๗๑	ติดตั้งไฟกึ่งพลังงานแสงอาทิตย์ภายในหมู่บ้าน หมู่ที่ ๑๑ บ้านปงแสงทอง	เพื่อให้มีแสงสว่างพลังงานแสงอาทิตย์	ติดตั้งพลังงานแสงอาทิตย์ภายในหมู่บ้าน	๑๐๐,๐๐๐	๑๐๐,๐๐๐	๑๐๐,๐๐๐	๑๐๐,๐๐๐	๑๐๐,๐๐๐	ร้อยละ ๙๐ มีไฟกึ่งพลังงานแสงอาทิตย์ภายในหมู่บ้าน	มีไฟกึ่งพลังงานแสงอาทิตย์ภายในหมู่บ้าน	กองช่าง
๑๗๒	ติดตั้งป้ายบอกขอยในหมู่บ้าน หมู่ที่ ๑๑ บ้านปงแสงทอง	เพื่อให้มีป้ายบอกขอยในหมู่บ้านชัดเจน	ป้ายบอกขอยในหมู่บ้าน	-	๑๐๐,๐๐๐	๑๐๐,๐๐๐	๑๐๐,๐๐๐	๑๐๐,๐๐๐	ร้อยละ ๙๐ มีป้ายบอกขอยชัดเจน	มีป้ายบอกขอยชัดเจน	กองช่าง

ที่	โครงการ	วัตถุประสงค์	เป้าหมาย (ผลผลิตของโครงการ)	งบประมาณ					ตัวชี้วัด (KPI)	ผลที่คาดว่าจะได้รับ	หน่วยงาน รับผิดชอบ หลัก
				๒๕๖๖ (บาท)	๒๕๖๗ (บาท)	๒๕๖๘ (บาท)	๒๕๖๙ (บาท)	๒๕๗๐ (บาท)			
๑๓๓	ขยายเขตไฟฟ้าพร้อมสายพาดดับพร้อม ชุดเครื่องมือทั้ง ภายในหมู่บ้าน หมู่ที่ ๑๑ บ้านบงแสงทอง	เพื่อให้ประชาชนได้มีไฟฟ้า ส่องสว่างและปลอดภัยในการ สัญจร	ภายในหมู่บ้าน	๒๐๐,๐๐๐	๒๐๐,๐๐๐	๒๐๐,๐๐๐	๒๐๐,๐๐๐	๒๐๐,๐๐๐	ร้อยละ ๙๐ มีไฟฟ้า ส่องสว่างเพิ่มขึ้น และมีความปลอดภัย ในการเดินทางสัญจร	ประชาชนมีไฟฟ้า ส่องสว่างและมีความ ปลอดภัยเพิ่มขึ้น	กองช่าง
๑๓๔	ก่อสร้างถนน คสล. ขยายประปาตอຍได้ หมู่ที่ ๑๑ บ้านบงแสงทอง	เพื่อเพิ่มความสะอาด ปลอดภัยในการเดินทางสัญจร	ถนน คสล. กว้าง ๔ เมตร ยาว ๓๕๐ เมตร ๐.๑๕ ม.	๓๕๐,๐๐๐	๘๗๐,๐๐๐	๓๕๐,๐๐๐	๓๕๐,๐๐๐	๓๕๐,๐๐๐	ร้อยละ ๙๐ มีถนน เพิ่มขึ้น	ประชาชนมีความ สะดวกในการสัญจร	กองช่าง

ที่	โครงการ	วัตถุประสงค์	เป้าหมาย (ผลผลิตของโครงการ)	งบประมาณ					ตัวชี้วัด (KPI)	ผลที่คาดว่าจะได้รับ	หน่วยงาน รับผิดชอบ หลัก
				๒๕๖๖ (บาท)	๒๕๖๗ (บาท)	๒๕๖๘ (บาท)	๒๕๖๙ (บาท)	๒๕๗๐ (บาท)			
๙	อุดหนุนการไฟฟ้าส่วนภูมิภาค ตามโครงการขยายเขตไฟฟ้าพร้อมสายพาดดับ หมู่ที่ ๑๑ บ้านปางแสงทอง	เพื่อให้ประชาชนมีไฟฟ้าใช้อย่างทั่วถึงและเพียงพอ	ขยายเขตไฟฟ้าพร้อมสายพาดดับ หมู่ที่ ๑๑ บ้านปางแสงทอง	๑๐๐,๐๐๐	๑๐๐,๐๐๐	๑๐๐,๐๐๐	๑๐๐,๐๐๐	๑๐๐,๐๐๐	ร้อยละของไฟฟ้าสาธารณะที่มีไฟฟ้าใช้ ไฟฟ้าในครัวเรือนได้มาตรฐานเพิ่มขึ้น	ประชาชนมีไฟฟ้าใช้อย่างทั่วถึงและเพียงพอ	กองช่าง
๑๐	อุดหนุนงบประมาณ ตามโครงการขยายเขตประจำ หมู่ที่ ๔	เพื่อให้มีน้ำประปาภูมิภาคใช้อย่างทั่วถึงและเพียงพอ	ขยายเขตประปาภูมิภาค	๑๐๐,๐๐๐	๑๐๐,๐๐๐	๑๐๐,๐๐๐	๑๐๐,๐๐๐	๑๐๐,๐๐๐	ร้อยละการใช้น้ำประปามีอย่างทั่วถึงและเพียงพอ	ประชาชนมีประปาใช้ อย่างทั่วถึงและเพียงพอ	กองช่าง
๑๑	อุดหนุนงบประมาณ ตามโครงการขยายเขตประจำ หมู่ที่ ๗	เพื่อให้มีน้ำประปาภูมิภาคใช้อย่างทั่วถึงและเพียงพอ	ขยายเขตประปาภูมิภาค	๑๐๐,๐๐๐	๑๐๐,๐๐๐	๑๐๐,๐๐๐	๑๐๐,๐๐๐	๑๐๐,๐๐๐	ร้อยละการใช้น้ำประปามีอย่างทั่วถึงและเพียงพอ	ประชาชนมีประปาใช้ อย่างทั่วถึงและเพียงพอ	กองช่าง
๑๒	อุดหนุนงบประมาณ ตามโครงการขยายเขตประจำ หมู่ที่ ๘	เพื่อให้มีน้ำประปาภูมิภาคใช้อย่างทั่วถึงและเพียงพอ	ขยายเขตประปาภูมิภาค	๑๐๐,๐๐๐	๑๐๐,๐๐๐	๑๐๐,๐๐๐	๑๐๐,๐๐๐	๑๐๐,๐๐๐	ร้อยละการใช้น้ำประปามีอย่างทั่วถึงและเพียงพอ	ประชาชนมีประปาใช้ อย่างทั่วถึงและเพียงพอ	กองช่าง
๑๓	อุดหนุนงบประมาณ ตามโครงการขยายเขตประจำ หมู่ที่ ๙	เพื่อให้มีน้ำประปาภูมิภาคใช้อย่างทั่วถึงและเพียงพอ	ขยายเขตประปาภูมิภาค	๑๐๐,๐๐๐	๑๐๐,๐๐๐	๑๐๐,๐๐๐	๑๐๐,๐๐๐	๑๐๐,๐๐๐	ร้อยละการใช้น้ำประปามีอย่างทั่วถึงและเพียงพอ	ประชาชนมีประปาใช้ อย่างทั่วถึงและเพียงพอ	กองช่าง
๑๔	อุดหนุนงบประมาณ ตามโครงการขยายเขตประจำ หมู่ที่ ๑๐	เพื่อให้มีน้ำประปาภูมิภาคใช้อย่างทั่วถึงและเพียงพอ	ขยายเขตประปาภูมิภาค	๑๐๐,๐๐๐	๑๐๐,๐๐๐	๑๐๐,๐๐๐	๑๐๐,๐๐๐	๑๐๐,๐๐๐	ร้อยละการใช้น้ำประปามีอย่างทั่วถึงและเพียงพอ	ประชาชนมีประปาใช้ อย่างทั่วถึงและเพียงพอ	กองช่าง
๑๕	อุดหนุนงบประมาณ ตามโครงการขยายเขตประจำ หมู่ที่ ๑๑	เพื่อให้มีน้ำประปาภูมิภาคใช้อย่างทั่วถึงและเพียงพอ	ขยายเขตประปาภูมิภาค	๑๐๐,๐๐๐	๑๐๐,๐๐๐	๑๐๐,๐๐๐	๑๐๐,๐๐๐	๑๐๐,๐๐๐	ร้อยละการใช้น้ำประปามีอย่างทั่วถึงและเพียงพอ	ประชาชนมีประปาใช้ อย่างทั่วถึงและเพียงพอ	กองช่าง

- ก. ยุทธศาสตร์จังหวัดที่ ๑ การพัฒนาเศรษฐกิจอย่างสมดุลและยั่งยืน
- ข. ยุทธศาสตร์การพัฒนาของ อปท. ในเขตจังหวัดที่ ๑ การพัฒนาเศรษฐกิจตามแนวปรัชญาเศรษฐกิจพอเพียง
๒. ยุทธศาสตร์การพัฒนาด้านเศรษฐกิจ
- ๒.๑ แผนงานการเกษตร/แผนงานการพาณิชย์/แผนงานสร้างความเข้มแข็งชุมชน (กลยุทธ์/แนวทางการพัฒนาส่งเสริมการประกอบอาชีพและประชาชน ส่งเสริมการพัฒนาด้านเศรษฐกิจในพื้นที่

ที่	โครงการ	วัตถุประสงค์	เป้าหมาย (ผลผลิตของโครงการ)	งบประมาณ					ตัวชี้วัด (KPI)	ผลที่คาดว่าจะได้รับ	หน่วยงาน รับผิดชอบ หลัก
				๒๕๖๖ (บาท)	๒๕๖๗ (บาท)	๒๕๖๘ (บาท)	๒๕๖๙ (บาท)	๒๕๗๐ (บาท)			
๑	โครงการพัฒนาศักยภาพของคณะกรรมการ บริหารศูนย์บริการและถ่ายทอดเทคโนโลยี เกษตร ตำบลชีเหล็ก	เพื่อส่งเสริมการค้าบริการต่างๆ ของศูนย์บริการและถ่ายทอด เทคโนโลยีเกษตรตำบลชีเหล็ก	สนับสนุนงบประมาณสำหรับ ใช้ดำเนินการต่างๆ ภายใน ศูนย์ฯ	๕๐,๐๐๐	๕๐,๐๐๐	๕๐,๐๐๐	๕๐,๐๐๐	๕๐,๐๐๐	ร้อยละความพึงพอใจของ ผู้ร่วมโครงการ	๑. ศูนย์ฯ ดำเนินงาน อย่างมีประสิทธิภาพ มากขึ้น ๒. ศูนย์ฯ มีความพร้อม และเหมาะสมสำหรับใช้ เป็นสถานที่บริการ เกษตร/ประชาชน	สำนักปลัด
๒	โครงการฝึกอบรมอาชีพ/ส่งเสริมกลุ่มอาชีพ ทุกเพศ ทุกวัย (ทุกหมู่บ้าน/ชุมชน)	เพื่อฝึกอบรมอาชีพ/ส่งเสริม กลุ่มอาชีพ (ทุกเพศทุกวัย) เช่น กลุ่มทำเครื่องหนัง, กลุ่มเย็บผ้า, กลุ่มผลิตภัณฑ์อาหารแปรรูป (ถั่วเน่า), กลุ่มขวดแบนไทย, กลุ่มเกษตรกร (ด้านเมล็ดพันธุ์ กึ่งพันธุ์) กลุ่ม OTOP, กลุ่มผลิต ปุ๋ย, กลุ่มทอผ้า, กลุ่มเพาะเห็ด, พลังงานทดแทน ฯลฯ ให้ได้สร้าง ผลิตภัณฑ์/ผลิตผลให้มีคุณภาพ มากขึ้น	จัดกิจกรรมอบรมอาชีพ/ ส่งเสริมให้ความรู้ด้านอาชีพ ต่างๆ แก่ประชาชนทุกเพศ	๕๐,๐๐๐	๕๐,๐๐๐	๕๐,๐๐๐	๕๐,๐๐๐	๕๐,๐๐๐	ร้อยละความพึงพอใจของ ผู้ร่วมโครงการ	กลุ่มอาชีพทุกกลุ่มได้มี การประกอบอาชีพ ของตนเองอย่างมี ประสิทธิภาพและมี มาตรฐานมากขึ้น	สำนักปลัด

ที่	โครงการ	วัตถุประสงค์	เป้าหมาย (ผลผลิตของโครงการ)	งบประมาณ					ตัวชี้วัด (KPI)	ผลที่คาดว่าจะได้รับ	หน่วยงาน รับผิดชอบ
				๒๕๖๖ (บาท)	๒๕๖๗ (บาท)	๒๕๖๘ (บาท)	๒๕๖๙ (บาท)	๒๕๗๐ (บาท)			
๓	โครงการฝึกอบรมอาชีพผู้สูงอายุ	เพื่อให้ความรู้และทักษะในการประกอบอาชีพและสร้างรายได้แก่ผู้สูงอายุและนำความรู้ที่ได้ไปประกอบอาชีพ/อาชีพเสริมเพื่อเสริมสร้างรายได้	จัดฝึกอบรมอาชีพที่เหมาะสมแก่ผู้สูงอายุ	๒๐,๐๐๐	๒๐,๐๐๐	๒๐,๐๐๐	๒๐,๐๐๐	๒๐,๐๐๐	ร้อยละความพึงพอใจของผู้เข้าร่วมโครงการ	ผู้สูงอายุมีความรู้ด้านอาชีพอื่นๆ เพิ่มขึ้นและมีรายได้เพิ่มขึ้น	สำนักปลัด
๔	โครงการฝึกอบรมผู้สูงอายุ	เพื่อให้ความรู้และทักษะในการประกอบอาชีพและสร้างรายได้แก่ผู้สูงอายุและนำความรู้ที่ได้ไปประกอบอาชีพ/อาชีพเสริมเพื่อเสริมสร้างรายได้	จัดอบรมให้ความรู้แก่ประชาชน	๒๕,๐๐๐	๒๕,๐๐๐	๒๕,๐๐๐	๒๕,๐๐๐	๒๕,๐๐๐	ร้อยละความพึงพอใจของผู้เข้าร่วมโครงการ	ประชาชนมีความรู้ความเข้าใจมากขึ้น	สำนักปลัด
๕	โครงการถ่ายทอดวิทยายุทธเพื่อสุขภาพ	เพื่อส่งเสริมให้ประชาชนได้มีบทบาทที่สะอาดปลอดภัย	จัดอบรมให้ความรู้แก่ประชาชน	๓๐,๐๐๐	๓๐,๐๐๐	๓๐,๐๐๐	๓๐,๐๐๐	๓๐,๐๐๐	ร้อยละความพึงพอใจของผู้เข้าร่วมโครงการ	ประชาชนมีความรู้ความเข้าใจมากขึ้น	สำนักปลัด
๖	โครงการรณรงค์ส่งเสริมการทำบุญทำกุศลแบบกองใหญ่เพื่อลดการเผาในที่โล่ง	เพื่อรณรงค์และส่งเสริมการทำบุญทำกุศลให้แก่ประชาชน	จัดอบรมให้ความรู้แก่ประชาชน	๒๐,๐๐๐	๒๐,๐๐๐	๒๐,๐๐๐	๒๐,๐๐๐	๒๐,๐๐๐	ร้อยละความพึงพอใจของผู้เข้าร่วมโครงการ	ประชาชนมีความรู้ความเข้าใจมากขึ้น	สำนักปลัด
๗	โครงการฝึกอบรมเพื่อส่งเสริมอาชีพด้านการเกษตร	เพื่อสร้างความรู้ความเข้าใจด้านการเกษตร	จัดอบรมให้ความรู้แก่ประชาชน	๓๐,๐๐๐	๓๐,๐๐๐	๓๐,๐๐๐	๓๐,๐๐๐	๓๐,๐๐๐	ร้อยละความพึงพอใจของผู้เข้าร่วมโครงการ	ประชาชนมีความรู้ความเข้าใจมากขึ้น	สำนักปลัด
๘	โครงการฝึกอบรมอาชีพสตรี	เพื่อให้ความรู้และทักษะในการประกอบอาชีพแก่สตรีและนำความรู้ที่ได้ไปประกอบเป็นอาชีพ/อาชีพเสริม เพื่อเสริมสร้างรายได้	จัดฝึกอบรมอาชีพที่เหมาะสมแก่สตรี	๒๐,๐๐๐	๒๐,๐๐๐	๒๐,๐๐๐	๒๐,๐๐๐	๒๐,๐๐๐	ร้อยละความพึงพอใจของผู้เข้าร่วมโครงการ	สตรีมีความรู้ด้านอาชีพอื่นๆ เพิ่มขึ้นและมีรายได้เพิ่มขึ้น	สำนักปลัด
๙	โครงการส่งเสริมการค้าชีวิตตามปรัชญาเศรษฐกิจพอเพียง	เพื่อส่งเสริมการค้าชีวิตตามแนวทางเศรษฐกิจพอเพียง ส่งเสริมให้ชาวบ้าน ประชาชน	จัดฝึกอบรมเชิงปฏิบัติการ ส่งเสริมการปลูกผักปลอดสารพิษ/ปลูกผักในครัวเรือน/เลี้ยงไก่ โดยมุ่งเน้นการค้าชีวิตตามหลักปรัชญาเศรษฐกิจพอเพียง	๓๐,๐๐๐	๓๐,๐๐๐	๓๐,๐๐๐	๓๐,๐๐๐	๓๐,๐๐๐	ร้อยละความพึงพอใจของผู้เข้าร่วมโครงการ	ประชาชนผู้เข้าร่วมโครงการมีความรู้ด้านการดำรงชีวิตตามแนวทางการเศรษฐกิจพอเพียง	สำนักปลัด

ที่	โครงการ	วัตถุประสงค์	เป้าหมาย (ผลผลิตของโครงการ)	งบประมาณ					ตัวชี้วัด (KPI)	ผลที่คาดว่าจะได้รับ	หน่วยงาน รับผิดชอบ
				๒๕๖๖ (บาท)	๒๕๖๗ (บาท)	๒๕๖๘ (บาท)	๒๕๖๙ (บาท)	๒๕๗๐ (บาท)			
๑๐	โครงการฝึกอบรมอาชีพด้านคหกรรม	เพื่อให้มีความรู้และทักษะในการประกอบอาชีพด้านคหกรรมแก่ประชาชนและนำความรู้ที่ได้ไปประกอบเป็นอาชีพ/อาชีพเสริมเพื่อเสริมสร้างรายได้	จัดฝึกอบรมอาชีพด้านคหกรรมแก่ประชาชน	๑๐,๐๐๐	๑๐,๐๐๐	๑๐,๐๐๐	๑๐,๐๐๐	๑๐,๐๐๐	ร้อยละความพึงพอใจของผู้เข้าร่วมโครงการ	ประชาชนมีความรู้ด้านอาชีพเพิ่มขึ้นและมีรายได้เพิ่ม	สำนักปลัด
๑๑	โครงการฝึกอบรมอาชีพด้านหัตถกรรม	เพื่อให้มีความรู้และทักษะในการประกอบอาชีพด้านหัตถกรรมแก่ประชาชนและนำความรู้ที่ได้ไปประกอบเป็นอาชีพ/อาชีพเสริมเพื่อเสริมสร้างรายได้	จัดฝึกอบรมอาชีพด้านหัตถกรรมแก่ประชาชน	๒๐,๐๐๐	๒๐,๐๐๐	๒๐,๐๐๐	๒๐,๐๐๐	๒๐,๐๐๐	ร้อยละความพึงพอใจของผู้เข้าร่วมโครงการ	ประชาชนมีความรู้ด้านอาชีพเพิ่มขึ้นและมีรายได้เพิ่ม	สำนักปลัด
๑๒	โครงการฝึกอบรมอาชีพด้านงานบริการ	เพื่อให้มีความรู้และทักษะในการประกอบอาชีพด้านงานบริการแก่ประชาชนและนำความรู้ที่ได้ไปประกอบเป็นอาชีพ/อาชีพเสริมเพื่อเสริมสร้างรายได้	จัดฝึกอบรมอาชีพด้านงานบริการแก่ประชาชน	๒๐,๐๐๐	๒๐,๐๐๐	๒๐,๐๐๐	๒๐,๐๐๐	๒๐,๐๐๐	ร้อยละความพึงพอใจของผู้เข้าร่วมโครงการ	ประชาชนมีความรู้ด้านอาชีพเพิ่มขึ้นและมีรายได้เพิ่ม	สำนักปลัด
๑๓	โครงการจัดทำป้ายประชาสัมพันธ์แหล่งท่องเที่ยวภายในเขตเทศบาล	๑. เพื่อประชาสัมพันธ์แหล่งท่องเที่ยวในหมู่บ้าน/ชุมชนต่างๆ ๒. เพื่อส่งเสริมการท่องเที่ยวในท้องถิ่น	จัดทำป้ายประชาสัมพันธ์แหล่งท่องเที่ยวต่างๆในเขตเทศบาล	๕,๐๐๐	๕,๐๐๐	๕,๐๐๐	๕,๐๐๐	๕,๐๐๐	ร้อยละของแหล่งท่องเที่ยวภายในหมู่บ้านที่ได้เป็นที่รู้จัก	แหล่งท่องเที่ยวภายในหมู่บ้าน/ชุมชนได้รับการประชาสัมพันธ์และมีประชาชนในหมู่บ้านมี	สำนักปลัด
๑๔	โครงการอนุรักษ์พันธุกรรมพืชในพระราชดำริตำบลชี้เหล็ก	เพื่อสำรวจและอนุรักษ์พันธุกรรมพืชในท้องถิ่น	ดำเนินตามโครงการอนุรักษ์พันธุกรรมพืชในพระราชดำริ	๓๐,๐๐๐	๓๐,๐๐๐	๓๐,๐๐๐	๓๐,๐๐๐	๓๐,๐๐๐	ร้อยละความพึงพอใจของผู้เข้าร่วมโครงการ	สามารถสำรวจและอนุรักษ์พันธุกรรมพืชในท้องถิ่น	สำนักปลัด
๑๕	โครงการปลูกวันแม่เกี่ยววันพ่อตำบลชี้เหล็ก	เพื่อส่งเสริมกิจกรรมทางราชการของตำบลชี้เหล็ก	จัดกิจกรรมต่างๆที่เกี่ยวข้องกับทางการเกษตร	๖๐,๐๐๐	๖๐,๐๐๐	๖๐,๐๐๐	๖๐,๐๐๐	๖๐,๐๐๐	ร้อยละความพึงพอใจของผู้เข้าร่วมโครงการ	ประชาชนในพื้นที่ได้มีส่วนร่วมในการทำกิจกรรมทางการเกษตร	สำนักปลัด

ที่	โครงการ	วัตถุประสงค์	เป้าหมาย (ผลผลิตของโครงการ)	งบประมาณ					ตัวชี้วัด (KPI)	ผลที่คาดว่าจะได้รับ	หน่วยงานรับผิดชอบหลัก
				๒๕๖๖ (บาท)	๒๕๖๗ (บาท)	๒๕๖๘ (บาท)	๒๕๖๙ (บาท)	๒๕๗๐ (บาท)			
๑๖	โครงการสวดมนต์ความรู้ด้านทุเรียนในตำบลชีเหล็ก	เพื่อสวดมนต์ให้ความรู้ความเข้าใจด้านการปลูกทุเรียนตำบลชีเหล็ก	จัดสวดมนต์ให้ความรู้ความเข้าใจแก่ประชาชนผู้ปลูกทุเรียนและผู้สนใจ	๒๐,๐๐๐	๒๐,๐๐๐	๒๐,๐๐๐	๒๐,๐๐๐	๒๐,๐๐๐	ร้อยละความพึงพอใจของผู้เข้าร่วมโครงการ	ประชาชนมีความรู้ด้านอาชีพเพิ่มขึ้นและมีรายได้เพิ่ม	สำนักปลัด
๑๗	โครงการส่งเสริมการเพาะกล้าไม้เพื่อการค้าในชุมชน	เพื่อส่งเสริมการเพาะกล้าไม้เพื่อการการค้าในชุมชน	ส่งเสริมการเพาะกล้าไม้เพื่อการค้าในชุมชนสำหรับประชาชนในพื้นที่ตำบลชีเหล็ก	๓๐,๐๐๐	๓๐,๐๐๐	๓๐,๐๐๐	๓๐,๐๐๐	๓๐,๐๐๐	ร้อยละความพึงพอใจของผู้เข้าร่วมโครงการ	ประชาชนมีความรู้ในการเพาะกล้าไม้เพื่อการชุมชน	สำนักปลัด
๑๘	โครงการส่งเสริมการทำดินปลูกในชุมชน	เพื่อส่งเสริมการทำดินปลูกในชุมชน	ส่งเสริมการทำดินปลูกสำหรับประชาชนในพื้นที่	๓๐,๐๐๐	๓๐,๐๐๐	๓๐,๐๐๐	๓๐,๐๐๐	๓๐,๐๐๐	ร้อยละความพึงพอใจของผู้เข้าร่วมโครงการ	ประชาชนมีความรู้ในการทำดินปลูกในชุมชน	สำนักปลัด
๑๙	โครงการรณรงค์นำดินตำบลชีเหล็ก	เพื่อช่วยแก้ไขปัญหาน้ำแล้งช่วยแก้ไขปัญหาน้ำท่วมเพราะช่วยให้มีน้ำขังลงได้	ดำเนินการในพื้นที่ตำบลชีเหล็ก	๕๐,๐๐๐	๕๐,๐๐๐	๕๐,๐๐๐	๕๐,๐๐๐	๕๐,๐๐๐	ร้อยละความพึงพอใจของผู้เข้าร่วมโครงการ	ประชาชนมีความรู้ในเรื่องธนาคารน้ำใต้ดิน	สำนักปลัด
๒๐	โครงการส่งเสริมการผลิตพันธุ์ข้าวในชุมชน	เพื่อส่งเสริมการผลิตพันธุ์ข้าวในชุมชน	ดำเนินการในพื้นที่ตำบลชีเหล็ก	๒๐,๐๐๐	๒๐,๐๐๐	๒๐,๐๐๐	๒๐,๐๐๐	๒๐,๐๐๐	ร้อยละความพึงพอใจของผู้เข้าร่วมโครงการ	ประชาชนมีความรู้ด้านอาชีพเพิ่มขึ้นและมีรายได้เพิ่ม	สำนักปลัด
๒๑	โครงการส่งเสริมการปลูกผักพื้นบ้านอาหารปลอดภัย	เพื่อส่งเสริมการปลูกผักพื้นบ้านอาหารปลอดภัยในชุมชน	ดำเนินการในพื้นที่ตำบลชีเหล็ก	๓๐,๐๐๐	๓๐,๐๐๐	๓๐,๐๐๐	๓๐,๐๐๐	๓๐,๐๐๐	ร้อยละความพึงพอใจของผู้เข้าร่วมโครงการ	ประชาชนมีความรู้ด้านอาหารปลอดภัย	สำนักปลัด
๒๒	โครงการส่งเสริมการผลิตปุ๋ยอินทรีย์ชีวภาพในชุมชน	เพื่อส่งเสริมการผลิตปุ๋ยอินทรีย์ชีวภาพในชุมชน	ดำเนินการในพื้นที่ตำบลชีเหล็ก	๓๐,๐๐๐	๓๐,๐๐๐	๓๐,๐๐๐	๓๐,๐๐๐	๓๐,๐๐๐	ร้อยละความพึงพอใจของผู้เข้าร่วมโครงการ	ประชาชนมีความรู้ด้านการผลิตปุ๋ยอินทรีย์ชีวภาพ	สำนักปลัด
๒๓	โครงการส่งเสริมการรวมกลุ่มผู้เลี้ยงผึ้งโพรงในตำบลชีเหล็ก	เพื่อส่งเสริมการรวมกลุ่มผู้เลี้ยงผึ้งโพรงในตำบลชีเหล็ก	ดำเนินการในพื้นที่ตำบลชีเหล็ก	๒๐,๐๐๐	๒๐,๐๐๐	๒๐,๐๐๐	๒๐,๐๐๐	๒๐,๐๐๐	ร้อยละความพึงพอใจของผู้เข้าร่วมโครงการ	ประชาชนมีความรู้ด้านอาชีพเพิ่มขึ้นและมีรายได้เพิ่ม	สำนักปลัด

ก. ยุทธศาสตร์จังหวัดที่ ๑ การจัดการทรัพยากรธรรมชาติและสิ่งแวดล้อม เพื่อเป็นฐานการพัฒนาท้องถิ่น

ข. ยุทธศาสตร์การพัฒนาของ อปท. ในเขตจังหวัดที่ ๑ การบริหารจัดการทรัพยากรธรรมชาติและสิ่งแวดล้อม

๓. ยุทธศาสตร์การพัฒนาการบริหารทรัพยากรธรรมชาติและระบบนิเวศอย่างยั่งยืน

๓.๑ แผนงาน/มาตรการ (กลยุทธ์/แนวทางการพัฒนาการปลูกจิตสำนึกในการอนุรักษ์ ฟื้นฟู พัฒนา ทรัพยากรธรรมชาติและสิ่งแวดล้อม)

ที่	โครงการ	วัตถุประสงค์	เป้าหมาย (ผลผลิตของโครงการ)	งบประมาณ					ตัวชี้วัด (KPI)	ผลที่คาดว่าจะได้รับ	หน่วยงาน รับผิดชอบ
				๒๕๖๖ (บาท)	๒๕๖๗ (บาท)	๒๕๖๘ (บาท)	๒๕๖๙ (บาท)	๒๕๗๐ (บาท)			
๑	รักษาป่า รักษาแผ่นดิน	๑. เพื่ออนุรักษ์แหล่งน้ำ ธรรมชาติ ๒. เพื่อเพิ่มจำนวนต้นไม้	จัดกิจกรรม/รณรงค์การ อนุรักษ์แหล่งน้ำธรรมชาติ/ การปลูกต้นไม้	๓๐,๐๐๐	๓๐,๐๐๐	๓๐,๐๐๐	๓๐,๐๐๐	๓๐,๐๐๐	ร้อยละของแหล่งน้ำ ธรรมชาติที่ได้รับการดูแล และจำนวนต้นไม้เพิ่มขึ้น	ภายในเขตเทศบาลมี แหล่งน้ำธรรมชาติ มี สภาพสมบูรณ์ขึ้น และ จำนวนต้นไม้เพิ่มขึ้น	สำนักปลัด
๒	รณรงค์/อบรมการคัดแยกขยะ	๑. เพื่อให้ความรู้แก่ประชาชนใน การใช้ประโยชน์จากของเหลือ ใช้(ขยะ) ๒. เพื่อร่วมช่วยรักษาทรัพยากร ธรรมชาติ	จัดอบรมให้ความรู้แก่ ประชาชน ในการใช้ประโยชน์ จากของเหลือใช้ภายในครัว เรือน/ชุมชน	๒๐,๐๐๐	๒๐,๐๐๐	๒๐,๐๐๐	๒๐,๐๐๐	๒๐,๐๐๐	ร้อยละปริมาณขยะใน หมู่บ้าน/ลดลง	๑. ประชาชนสามารถนำ ของเหลือใช้(ขยะ)มาใช้ ประโยชน์ได้ใหม่ และมี ส่วนรวมในการอนุรักษ์ ทรัพยากรธรรมชาติ ๒. ปริมาณขยะใน หมู่บ้าน/ชุมชนลดลง	สำนักปลัด
๓	ก่อสร้างซ่อมแซมฝายชะลอน้ำเพื่อ การเกษตร (ทุกหมู่บ้าน)	เพื่อให้มีแหล่งน้ำสำหรับภาคการ เกษตรเพิ่มขึ้น	ก่อสร้าง/ซ่อมแซมฝายชะลอน้ำ ภายในเขตรับผิดชอบของ เทศบาล	๕๐,๐๐๐	๕๐,๐๐๐	๕๐,๐๐๐	๕๐,๐๐๐	๕๐,๐๐๐	ร้อยละของแหล่งน้ำภาค การเกษตรมีเพิ่มขึ้น	เกษตรกรมีแหล่งน้ำ สำหรับใช้ประกอบอาชีพ อย่างเพียงพอ	สำนักปลัด
๔	จัดกีฬาแม่ว	เพื่อให้มีแหล่งน้ำสำหรับภาคการ เกษตรเพิ่มขึ้น	ก่อสร้างฝายแม่วเพื่อการอนุรักษ์ ดินและน้ำภายในเขตรับผิดชอบ	๓๐,๐๐๐	๓๐,๐๐๐	๓๐,๐๐๐	๓๐,๐๐๐	๓๐,๐๐๐	ร้อยละของแหล่งน้ำภาค การเกษตรมีเพิ่มขึ้น	เกษตรกรมีแหล่งน้ำ สำหรับใช้ประกอบอาชีพ อย่างเพียงพอ	สำนักปลัด
๕	ปลูกป่าทดแทนภายในพื้นที่ เทศบาล	เพื่อเพิ่มจำนวนต้นไม้/พื้นที่สีเขียว ภายในพื้นที่เทศบาล	จัดกิจกรรมการปลูกต้นไม้ในวัน สำคัญต่างๆ ในพื้นที่เทศบาล	๑๐,๐๐๐	๑๐,๐๐๐	๑๐,๐๐๐	๑๐,๐๐๐	๑๐,๐๐๐	ร้อยละของพื้นที่สีเขียว เพิ่มขึ้น	ภายในพื้นที่เทศบาลมี จำนวนต้นไม้/พื้นที่ สีเขียวเพิ่มขึ้น	สำนักปลัด

ที่	โครงการ	วัตถุประสงค์	เป้าหมาย (ผลผลิตของโครงการ)	งบประมาณ					ตัวชี้วัด (KPI)	ผลที่คาดว่าจะได้รับ	หน่วยงาน รับผิดชอบ หลัก
				๒๕๖๖ (บาท)	๒๕๖๗ (บาท)	๒๕๖๘ (บาท)	๒๕๖๙ (บาท)	๒๕๗๐ (บาท)			
๖	กิจกรรมส่งเสริม/สนับสนุนการอนุรักษ์รักษ์ป่าต้นน้ำและแหล่งน้ำธรรมชาติ	เพื่อให้แหล่งต้นน้ำธรรมชาติมีความสมบูรณ์มากขึ้น	จัดกิจกรรมพัฒนาพื้นที่แหล่งต้นน้ำและรณรงค์ประชาสัมพันธ์การดูแลรักษาแหล่งต้นน้ำ	๑๐,๐๐๐	๑๐,๐๐๐	๑๐,๐๐๐	๑๐,๐๐๐	๑๐,๐๐๐	ร้อยละของพื้นที่แหล่งต้นน้ำได้รับการดูแลเพิ่มขึ้น	มีแหล่งต้นน้ำธรรมชาติสมบูรณ์ภายในพื้นที่	สำนักปลัด
๗	ปรับปรุงภูมิทัศน์บริเวณสวนธรรม หมู่ที่ ๑๔ บ้านโป่งแสงทอง	เพื่อปรับปรุงพัฒนาสภาพแวดล้อมโดยรอบบริเวณสวนธรรมใหม่ ความสวยงามและปลอดภัย	ปรับปรุง/พัฒนาสภาพแวดล้อมบริเวณโดยรอบสวนธรรมใหม่ ความสวยงามและปลอดภัย	๑๐๐,๐๐๐	๑๐๐,๐๐๐	๑๐๐,๐๐๐	๑๐๐,๐๐๐	๑๐๐,๐๐๐	ร้อยละของพื้นที่ที่ได้รับปรับปรุงมีสภาพแวดล้อมดีขึ้น	สภาพแวดล้อมบริเวณสวนธรรม มีความสวยงามและปลอดภัย	กองช่าง
๘	ก่อสร้างสวนสาธารณะภายในหมู่บ้าน หมู่ที่ ๑๔ บ้านโป่งแสงทอง	เพื่อให้มีพื้นที่สาธารณะภายในหมู่บ้านสำหรับดำเนินกิจกรรมต่างๆ	สวนสาธารณะ ๑ แห่ง	๑๐๐,๐๐๐	๑๐๐,๐๐๐	๑๐๐,๐๐๐	๑๐๐,๐๐๐	๑๐๐,๐๐๐	ร้อยละของพื้นที่ที่ได้รับปรับปรุงมีสภาพแวดล้อมดีขึ้น	ภายในเขตหมู่บ้านมีพื้นที่สำหรับดำเนินกิจกรรมต่างๆ เพิ่มขึ้น	กองช่าง
๙	ธนาคารน้ำใต้ดิน	เพื่อให้มีน้ำเก็บกักในช่วงฤดูแล้ง	ธนาคารน้ำใต้ดิน	๒๐,๐๐๐	๒๐,๐๐๐	๒๐,๐๐๐	๒๐,๐๐๐	๒๐,๐๐๐	ร้อยละของพื้นที่ที่มีร่องรับน้ำในช่วงฤดูแล้ง	มีร่องรับน้ำในช่วงฤดูแล้ง	สำนักปลัด
๑๐	ท่องเที่ยวเชิงอนุรักษ์ธรรมชาติ	เพื่อให้มีแหล่งท่องเที่ยวเชิงอนุรักษ์	ขอสนับสนุนจากหน่วยงานอื่น	๒๐,๐๐๐	๒๐,๐๐๐	๒๐,๐๐๐	๒๐,๐๐๐	๒๐,๐๐๐	ร้อยละของพื้นที่มีแหล่งท่องเที่ยวเชิงอนุรักษ์	มีแหล่งท่องเที่ยวเชิงอนุรักษ์	สำนักปลัด

ก. ยุทธศาสตร์จังหวัดที่ ๒ การสร้างสังคมแห่งวัฒนธรรม ความรู้ ภูมิปัญญา จิตสาธารณะ และพัฒนาศักยภาพคนให้พร้อมรับการเปลี่ยนแปลง
 ข. ยุทธศาสตร์การพัฒนาของ อปท. ในเขตจังหวัดที่ ๔ การอนุรักษ์ ฟื้นฟูและสืบสาน ศิลปวัฒนธรรม จารีตประเพณีและภูมิปัญญาท้องถิ่น

๔. ยุทธศาสตร์การพัฒนา การอนุรักษ์ ฟื้นฟูและสืบสานวัฒนธรรม จารีตประเพณีและภูมิปัญญาท้องถิ่น

๔.๑ แผนงานการศึกษา วัฒนธรรม และนวัตกรรม การ (กลยุทธ์/แนวทางการพัฒนาส่งเสริม สนับสนุน การอนุรักษ์ ฟื้นฟู สืบสานศิลปวัฒนธรรม จารีตประเพณีและภูมิปัญญาท้องถิ่น)

ที่	โครงการ	วัตถุประสงค์	เป้าหมาย (ผลผลิตของโครงการ)	งบประมาณ					ตัวชี้วัด (KPI)	ผลที่คาดว่าจะได้รับ	หน่วยงาน รับผิดชอบ
				๒๕๖๖ (บาท)	๒๕๖๗ (บาท)	๒๕๖๘ (บาท)	๒๕๖๙ (บาท)	๒๕๗๐ (บาท)			
๑.	สืบสานวัฒนธรรมด้านนา ถวายเทียนพรรษา พรรษาและสืบสานพุทธศาสนา	เพื่อสืบสานประเพณีถวายเทียน พรรษาและสืบสานพุทธศาสนา	จัดกิจกรรมวันเข้าพรรษา/ถวาย เทียนจำนำพรรษาให้วัด	๓๐,๐๐๐	๓๐,๐๐๐	๓๐,๐๐๐	๓๐,๐๐๐	๓๐,๐๐๐	ร้อยละความพึงพอใจของ ผู้ร่วมโครงการ	ประเพณีถวายเทียน พรรษาและพุทธศาสนา ได้รับการอนุรักษ์และ สืบสาน	กองการ ศึกษา
๒	วันออกพรรษา	เพื่อเป็นการสืบสานประเพณีทำ บุญวันออกพรรษา	จัดกิจกรรมวันออกพรรษา/ ตักบาตรเทโว	๕,๐๐๐	๕,๐๐๐	๕,๐๐๐	๕,๐๐๐	๕,๐๐๐	ร้อยละความพึงพอใจของ ผู้ร่วมโครงการ	ประเพณีทำบุญวันออก พรรษาได้รับการอนุรักษ์ และสืบสาน	กองการ ศึกษา
๓	สืบสานวัฒนธรรมประเพณีลอยกระทง	เพื่อสืบสาน ฟื้นฟู อนุรักษ์ประเพณี ยี่เป็งของท้องถิ่น	จัดงานประเพณียี่เป็ง	๒๕๐,๐๐๐	๒๕๐,๐๐๐	๒๕๐,๐๐๐	๒๕๐,๐๐๐	๒๕๐,๐๐๐	ร้อยละความพึงพอใจของ ผู้ร่วมโครงการ	ประชาชนมีส่วนร่วมใน การสืบสาน ฟื้นฟูอนุรักษ์ ประเพณียี่เป็ง	กองการ ศึกษา
๔	อบรมส่งเสริมสืบสานอนุรักษ์ วัฒนธรรม ประเพณีปีใหม่เมือง	๑.เพื่อสืบสาน อนุรักษ์ประเพณี วันผู้สูงอายุ/วัยปีใหม่มือง/วัน สงกรานต์ให้คงอยู่สืบไป ๒.เพื่อแสดงความเคารพผู้มี อาวุโส	จัดกิจกรรมวันผู้สูงอายุ/วันปีใหม่ เมือง/วันสงกรานต์	๓๐,๐๐๐	๓๐,๐๐๐	๓๐,๐๐๐	๓๐,๐๐๐	๓๐,๐๐๐	ร้อยละความพึงพอใจของ ผู้ร่วมโครงการ	ประชาชนมีส่วนร่วมใน การสืบสาน อนุรักษ์ ประเพณีวันผู้สูงอายุ/วัน ปีใหม่มือง/วันสงกรานต์	กองการ ศึกษา
๕	สร้างพระพุทธศตวรรษุนีศรีแม่แตง	เพื่อเป็นการสืบสานประเพณีสง น้ำพระพุทธศตวรรษุนีแม่แตง	จัดงานสร้างพระพุทธศวรรษ นูนีศรีแม่แตง	๓๐,๐๐๐	๓๐,๐๐๐	๓๐,๐๐๐	๓๐,๐๐๐	๓๐,๐๐๐	ร้อยละความพึงพอใจของ ผู้ร่วมโครงการ	ประชาชนมีส่วนร่วมใน การสืบสาน ประเพณีสง น้ำพระพุทธศตวรรษุนี	กองการ ศึกษา
๖	สืบสานโครงการเพื่อนสืบและรางวัลยอดเยี่ยม ตำบลซันเหล็ก	เพื่อเป็นการสืบสานการเพื่อนสืบ และรางวัลยอดเยี่ยม	สืบสานการเพื่อนสืบและรางวัลย ยอดเยี่ยม	๕๐,๐๐๐	๕๐,๐๐๐	๕๐,๐๐๐	๕๐,๐๐๐	๕๐,๐๐๐	ร้อยละความพึงพอใจของ ผู้ร่วมโครงการ	ประชาชนมีส่วนร่วมใน การสืบสานการเพื่อนสืบ และรางวัลยอดเยี่ยม	กองการ ศึกษา

ที่	โครงการ	วัตถุประสงค์	เป้าหมาย (ผลผลิตของโครงการ)	งบประมาณ					ตัวชี้วัด (KPI)	ผลที่คาดว่าจะได้รับ	หน่วยงานรับผิดชอบหลัก
				๒๕๖๖ (บาท)	๒๕๖๗ (บาท)	๒๕๖๘ (บาท)	๒๕๖๙ (บาท)	๒๕๗๐ (บาท)			
๗	อนุรักษ์ศิลปวัฒนธรรมประเพณีและภูมิปัญญาท้องถิ่นของเทศบาลตำบลจอมแจ้ง	๑. เพื่ออนุรักษ์สืบสานวัฒนธรรมภูมิปัญญาท้องถิ่นให้คงอยู่ตลอดไป ๒. เผยแพร่ประชาสัมพันธ์วัฒนธรรมภูมิปัญญาท้องถิ่นให้เป็นที่รู้จักของประชาชนทั่วไป	จัดกิจกรรมส่งเสริมการอนุรักษ์สืบสานวัฒนธรรม ภูมิปัญญาท้องถิ่นในลักษณะต่างๆ เช่น ส่งเสริมการเล่นดนตรีพื้นเมือง, การประดิษฐ์สิ่งของตามภูมิปัญญาท้องถิ่น, ส่งเสริมอาชีพที่มีเฉพาะถิ่น เป็นต้น	๕๐,๐๐๐	๕๐,๐๐๐	๕๐,๐๐๐	๕๐,๐๐๐	๕๐,๐๐๐	ร้อยละความพึงพอใจของผู้ร่วมโครงการ	๑. วัฒนธรรมภูมิปัญญาท้องถิ่นคงอยู่ตลอดไป ๒. วัฒนธรรมภูมิปัญญาท้องถิ่นได้รับการประชาสัมพันธ์เป็นที่รู้จักโดยทั่วไป	กองการศึกษา
๘	ส่งเสริมการแสดงศิลปะล้านนา	๑. เพื่ออนุรักษ์สืบสานศิลปการแสดงของชาวล้านนา ๒. เพื่อเผยแพร่ศิลปการแสดงของชาวล้านนา	จัดกิจกรรมอบรมประชาสัมพันธ์เผยแพร่ศิลปการแสดงของชาวล้านนา	๕๐,๐๐๐	๕๐,๐๐๐	๕๐,๐๐๐	๕๐,๐๐๐	๕๐,๐๐๐	ร้อยละความพึงพอใจของผู้ร่วมโครงการ	๑. ศิลปการแสดงของชาวล้านนาคงอยู่ตลอดไป ๒. ศิลปการแสดงของชาวล้านนาได้รับการประชาสัมพันธ์เป็นที่รู้จัก	กองการศึกษา
๙	วันเฉลิมพระชนมพรรษา ๑๒ สิงหาคม (วันแม่แห่งชาติ)	เพื่อจัดกิจกรรมให้ประชาชนมีส่วนร่วมในการถวายความจงรักภักดีต่อสถาบันกษัตริย์และร่วมระลึกถึงพระคุณมารดา	จัดกิจกรรมเพื่อเฉลิมพระชนมพรรษา ๑๒ สิงหาคม (วันแม่แห่งชาติ)	๒๐๐,๐๐๐	๒๐๐,๐๐๐	๒๐๐,๐๐๐	๒๐๐,๐๐๐	๒๐๐,๐๐๐	ร้อยละความพึงพอใจของผู้ร่วมโครงการ	ประชาชนมีส่วนร่วมในการถวายความจงรักภักดีต่อสถาบันกษัตริย์และร่วมระลึกถึงพระคุณมารดา	สำนักปลัด
๑๐	โครงการเฉลิมพระเกียรติพระบรมวงศานุวงศ์	เพื่อจัดกิจกรรมให้ประชาชนมีส่วนร่วมในการถวายความจงรักภักดีต่อสถาบันกษัตริย์	จัดงาน/กิจกรรม เพื่อเฉลิมพระเกียรติพระบรมวงศานุวงศ์	๓๐,๐๐๐	๓๐,๐๐๐	๑๐๐,๐๐๐	๑๐๐,๐๐๐	๑๐๐,๐๐๐	ร้อยละความพึงพอใจของผู้ร่วมโครงการ	ประชาชนมีส่วนร่วมในการถวายความจงรักภักดีต่อสถาบันกษัตริย์	สำนักปลัด
๑๑	จัดทำ स्वास्थ्यภาพของเทศบาลตำบลจอมแจ้ง	เพื่อให้มี स्वास्थ्यภาพไว้ให้พนักงานประชาชนทั่วไป ออกกำลังกาย	จัดทำสวนสุขภาพ	๕๐,๐๐๐	๕๐,๐๐๐	๕๐,๐๐๐	๕๐,๐๐๐	๕๐,๐๐๐	ร้อยละความพึงพอใจของผู้ร่วมกิจกรรม	มีสวนสุขภาพไว้ให้พนักงาน ประชาชนทั่วไป ออกกำลังกาย	กองการศึกษา
๑๒	สนับสนุนงานนันทนาการแก่เยาวชนและประชาชน	๑. เพื่อส่งเสริมสุขภาพเด็กและเยาวชน ประชาชนในการเล่นกีฬาและนันทนาการต่างๆ	จัดซื้ออุปกรณ์ด้านการกีฬาหรือดนตรีพื้นเมืองให้แก่เยาวชนและประชาชน	๕๐,๐๐๐	๕๐,๐๐๐	๕๐,๐๐๐	๕๐,๐๐๐	๕๐,๐๐๐	ร้อยละความพึงพอใจของเยาวชน/ประชาชนที่ได้รับ การสนับสนุน	ส่งเสริมสุขภาพเด็ก เยาวชนและประชาชนเกี่ยวกับกีฬา	กองการศึกษา

ที่	โครงการ	วัตถุประสงค์	เป้าหมาย (ผลผลิตของโครงการ)	งบประมาณ					ตัวชี้วัด (KPI)	ผลที่คาดว่าจะได้รับ	หน่วยงานรับผิดชอบหลัก
				๒๕๖๖ (บาท)	๒๕๖๗ (บาท)	๒๕๖๘ (บาท)	๒๕๖๙ (บาท)	๒๕๗๐ (บาท)			
๑๓	กีฬาศูนย์พัฒนาเด็กเล็กสัมพันธ์ (ศพด.เกมส์)	๑. เพื่อส่งเสริมการออกกำลังกายของเด็กนักเรียน ๒. เด็กนักเรียนมีสุขภาพแข็งแรง ๓. สร้างความสัมพันธ์ในกลุ่มผู้ปกครองเด็กนักเรียน	จัดแข่งขัน/กิจกรรมส่งเสริมการออกกำลังกายให้แก่เด็กนักเรียน ศูนย์พัฒนาเด็กเล็กในสังกัด	๔๐,๐๐๐	๔๐,๐๐๐	๔๐,๐๐๐	๔๐,๐๐๐	๔๐,๐๐๐	ร้อยละความพึงพอใจของผู้ปกครองเด็กเล็กที่ร่วมโครงการ	เด็กนักเรียนและผู้ปกครองมีความสามัคคี และได้รับการส่งเสริมการออกกำลังกาย	กองการศึกษา
๑๔	โครงการรันท้องถิ่นไทย (๑๘ มี.ค.)	๑. เพื่อเป็นการรำลึกพระมหากรุณาธิคุณของพระบาทสมเด็จพระเจ้าอยู่หัว (ร.๕) เพื่อแสดงความจงรักภักดี ๒. เพื่อเผยแพร่บทบาทภารกิจ ผลงานและความสำคัญของ อบต. ๓. เพื่อเป็นการสร้างความสัมพันธ์ที่ดีระหว่างบุคลากรในสังกัด	๑. จัดพิธีถวายราชสักการะพระบาทสมเด็จพระจุลจอมเกล้าเจ้าอยู่หัว (ร.๕) เพื่อรำลึกถึงพระมหากรุณาธิคุณ ผู้ประกาศจัดตั้งท้องถิ่นไทย ๒. จัดนิทรรศการเกี่ยวกับความสำคัญของท้องถิ่นไทย ๓. จัดพิธีทำบุญตักบาตร ๔. จัดแข่งขันกีฬาภายในเทศบาล เพื่อเชื่อมความสัมพันธ์ระหว่างผู้บริหาร/สท./ชรภ./พนักงานจ้าง	๒๐,๐๐๐	๒๐,๐๐๐	๒๐,๐๐๐	๒๐,๐๐๐	๒๐,๐๐๐	ร้อยละความพึงพอใจของผู้ร่วมโครงการ	๑. ประชาชน/บุคลากรในสังกัดได้แสดงความจงรักภักดีและรำลึกถึงพระมหากรุณาธิคุณของพระบาทสมเด็จพระจุลจอมเกล้าเจ้าอยู่หัว (ร.๕) ๒. ได้เผยแพร่ภารกิจ ผลงานของ อบต. ๓. บุคลากรในสังกัดมีความสัมพันธ์ที่ดีต่อกัน	สำนักปลัด
๑๕	กิจกรรมวันเทศบาล (๒๔ เมษายน)	๑. เพื่อเผยแพร่บทบาทภารกิจ ผลงานและความสำคัญของเทศบาล ๒. เพื่อเป็นการสร้างความสัมพันธ์ที่ดีระหว่างบุคลากรในสังกัด	๑. จัดกิจกรรมเกี่ยวกับกาเผยแพร่ประวัติความเป็นมา อำนาจหน้าที่ของเทศบาล ๒. จัดกิจกรรมที่เสริมสร้างกระบวนการมีส่วนร่วมต่อกันของผู้บริหาร/สท./ชรภ./พนักงานจ้าง	๒๐,๐๐๐	๒๐,๐๐๐	๒๐,๐๐๐	๒๐,๐๐๐	๒๐,๐๐๐	ร้อยละความพึงพอใจของผู้ร่วมโครงการ	๑. ได้เผยแพร่ภารกิจ ผลงานของเทศบาล ๒. บุคลากรในสังกัดมีความสัมพันธ์ที่ดีต่อกัน และเป็นประโยชน์ต่อการปฏิบัติราชการ	สำนักปลัด
๑๖	ทักษะกีฬาและนันทนาการสำหรับเด็กปฐมวัย โรงเรียนอนุบาลเทศบาล และศูนย์พัฒนาเด็กเล็กเทศบาลตำบลจอมแจ้ง	เพื่อฝึกการเป็นผู้มีผู้ติดตามที่ดีและ ความสามัคคีในหมู่คณะ	นักเรียนภายในสถานศึกษาในสังกัด	๔๐,๐๐๐	๔๐,๐๐๐	๔๐,๐๐๐	๔๐,๐๐๐	๔๐,๐๐๐	ร้อยละความพึงพอใจของผู้เข้าร่วมโครงการ	ฝึกการเป็นผู้มีผู้ติดตามที่ดี และความสามัคคีในหมู่คณะ	กองการศึกษา

ที่	โครงการ	วัตถุประสงค์	เป้าหมาย (ผลผลิตของโครงการ)	งบประมาณ					ตัวชี้วัด (KPI)	ผลที่คาดว่าจะได้รับ	หน่วยงาน รับผิดชอบ
				๒๕๖๖ (บาท)	๒๕๖๗ (บาท)	๒๕๖๘ (บาท)	๒๕๖๙ (บาท)	๒๕๗๐ (บาท)			
๑๗	อุดหนุนสภาวัฒนธรรมตำบลซีเหล็ก	เพื่อสนับสนุนการดำเนินงานของสภาวัฒนธรรมตำบลซีเหล็กเป็นไปอย่างมีประสิทธิภาพ	การดำเนินงานของสภาวัฒนธรรมตำบลซีเหล็กได้รับการส่งเสริม	๕๐,๐๐๐	๕๐,๐๐๐	๕๐,๐๐๐	๕๐,๐๐๐	๕๐,๐๐๐	ร้อยละความพึงพอใจของประชาชนที่มีต่อการดำเนินงานของสภาวัฒนธรรม	กองการศึกษา	
๑๘	อุดหนุนสภาวัฒนธรรมอำเภอแม่แตง	เพื่อสนับสนุนการดำเนินงานของสภาวัฒนธรรมอำเภอแม่แตง	การดำเนินงานของสภาวัฒนธรรมอำเภอแม่แตงได้รับการส่งเสริม	๑๐,๐๐๐	๑๐,๐๐๐	๑๐,๐๐๐	๑๐,๐๐๐	๑๐,๐๐๐	ท.มีส่วนร่วมกับหน่วยงานอื่นในการส่งเสริมวัฒนธรรมประเพณี	กองการศึกษา	
๑๙	อุดหนุนโครงการส่งเสริมประเพณีวัฒนธรรมท้องถิ่น (ประเพณีปีใหม่เมือง)	เพื่อส่งเสริมประเพณีอันดีงามของท้องถิ่น	การดำเนินงานของบาทสมเด็จพระจุลจอมเกล้าเจ้าอยู่หัว (ร.๕) เพื่อรำลึกถึงพระมหากรุณาธิคุณ ผู้ประกาศจัดตั้งท้องถิ่นไทย	๓๐,๐๐๐	๓๐,๐๐๐	๓๐,๐๐๐	๓๐,๐๐๐	๓๐,๐๐๐	ร้อยละความพึงพอใจของผู้ร่วมกิจกรรม	กองการศึกษา	
๒๐	ส่งเสริมวินัยสำคัญทางพระพุทธศาสนาสืบคตวันมาฆบูชา	เพื่ออนุรักษ์ประเพณีและวัฒนธรรมประเพณีในท้องถิ่นให้ตั้งมั่น	จัดกิจกรรมส่งเสริมวินัยสำคัญสืบคตวันมาฆบูชา	๓๐,๐๐๐	๓๐,๐๐๐	๓๐,๐๐๐	๓๐,๐๐๐	๓๐,๐๐๐	ร้อยละความพึงพอใจของผู้ร่วมกิจกรรม	กองการศึกษา	
๒๑	อนุรักษ์ ศิลปวัฒนธรรม-ตำนาน	เพื่อให้ประชาชนได้ทำกิจกรรมร่วมกัน ส่งเสริมอนุรักษ์ศิลปะตำนาน	อบรมการแสดงศิลปสาธนาให้เยาวชนและประชาชนที่สนใจ	๕๐,๐๐๐	๕๐,๐๐๐	๕๐,๐๐๐	๕๐,๐๐๐	๕๐,๐๐๐	ร้อยละความพึงพอใจของอนุรักษ์	กองการศึกษา	
๒๒	รณรงค์ทำผู้สูงอายุประเพณีสงกรานต์	เพื่อให้ประชาชนได้สืบสานวัฒนธรรมของไทยคงอยู่ถึงรุ่นลูกหลาน	จัดกิจกรรมรดน้ำดำหัวผู้สูงอายุ	๕๐,๐๐๐	๕๐,๐๐๐	๕๐,๐๐๐	๕๐,๐๐๐	๕๐,๐๐๐	ร้อยละความพึงพอใจของผู้ร่วมกิจกรรม	กองการศึกษา	
๒๓	แข่งขันกีฬาสร้างความปรองดองสมานฉันท์และป้องกันแก้ไขยาเสพติด "จอมแจ้งเกมส์"	เพื่อส่งเสริมคุณภาพชีวิตลดปัญหาในสังคมปัจจุบัน โดยเฉพาะปัญหาเสพติด	เยาวชนและประชาชนในตำบลซีเหล็ก	๓๐๐,๐๐๐	๓๐๐,๐๐๐	๓๐๐,๐๐๐	๓๐๐,๐๐๐	๓๐๐,๐๐๐	ร้อยละความพึงพอใจของผู้ร่วมกิจกรรม	กองการศึกษา	

ที่	โครงการ	วัตถุประสงค์	เป้าหมาย (ผลผลิตของโครงการ)	งบประมาณ					ตัวชี้วัด (KPI)	ผลที่คาดว่าจะได้รับ	หน่วยงาน รับผิดชอบ หลัก
				๒๕๖๖ (บาท)	๒๕๖๗ (บาท)	๒๕๖๘ (บาท)	๒๕๖๙ (บาท)	๒๕๗๐ (บาท)			
๒๔	อุดหนุนที่ทำการปกครองอำเภอแม่แตง ตามโครงการจัดงานมหกรรมไม้ดอกไม้ประดับจังหวัดเชียงใหม่	๑. เพื่อส่งเสริมการเชิดชูและคงไว้ซึ่งขนบธรรมเนียมประเพณี ความงดงามของไม้ดอกไม้ประดับนานาพันธุ์และเป็นการเผยแพร่ภาพลักษณ์ของจังหวัดเชียงใหม่ ๒. เพื่อส่งเสริมการท่องเที่ยว	อุดหนุนที่ทำการปกครองอำเภอแม่แตง	๓๐,๐๐๐	๓๐,๐๐๐	๓๐,๐๐๐	๓๐,๐๐๐	๓๐,๐๐๐	๓๐,๐๐๐	๑. รักษาขนบธรรมเนียมประเพณี ความงดงามของไม้ดอกไม้ประดับนานาพันธุ์ ภาพลักษณ์ของจังหวัดได้รับการเผยแพร่ ๒. ส่งเสริมการท่องเที่ยวจังหวัดเชียงใหม่	กองคลัง
๒๕	ประเพณีสร้างน้ำพระธาตุยอยจอมแจ้ง	เพื่อเป็นการอนุรักษ์วัฒนธรรมอันดีงามของท้องถิ่นให้คงอยู่ตลอดไป	อุดหนุนสภาเทศบาลตำบลจอมแจ้ง	๒๐,๐๐๐	๒๐,๐๐๐	๒๐,๐๐๐	๒๐,๐๐๐	๒๐,๐๐๐	ร้อยละการอนุรักษ์วัฒนธรรมอันดีงามของท้องถิ่น	ประเพณี วัฒนธรรมท้องถิ่นได้รับการสืบสานและอนุรักษ์	กองการศึกษา
๒๖	ส่งเสริมกิจกรรมกีฬาและนันทนาการแก่เยาวชนและประชาชน	เพื่อส่งเสริมสุขภาพเด็ก เยาวชน และประชาชน	เด็ก เยาวชน ประชาชน จำนวน ๙ หมู่บ้าน	๙๐,๐๐๐	๙๐,๐๐๐	๙๐,๐๐๐	๙๐,๐๐๐	๙๐,๐๐๐	ร้อยละความพึงพอใจของผู้อาวุชนและกิจกรรม	ส่งเสริมสุขภาพเด็ก เยาวชนและประชาชน	กองการศึกษา
๒๗	ส่งเสริมอนุรักษ์ ศิลปะ วัฒนธรรมล้านนา	เพื่อส่งเสริมอนุรักษ์ ศิลปะ วัฒนธรรมล้านนา	เด็ก เยาวชน ประชาชน จำนวน ๙ หมู่บ้าน	๒๐,๐๐๐	๒๐,๐๐๐	๒๐,๐๐๐	๒๐,๐๐๐	๒๐,๐๐๐	ร้อยละการอนุรักษ์ วัฒนธรรมล้านนา	ส่งเสริมวัฒนธรรมล้านนา	กองการศึกษา
๒๘	อบรมสืบสานอนุรักษ์วัฒนธรรมทางภูมิปัญญาท้องถิ่น	เพื่อให้ความรู้ความเข้าใจในการสืบสานอนุรักษ์วัฒนธรรมทางภูมิปัญญาท้องถิ่น	เด็ก เยาวชน ประชาชน จำนวน ๙ หมู่บ้าน	๒๐,๐๐๐	๒๐,๐๐๐	๒๐,๐๐๐	๒๐,๐๐๐	๒๐,๐๐๐	ร้อยละความพึงพอใจของผู้เข้ารับการอบรม	มีความรู้ความเข้าใจในการสืบสานวัฒนธรรมภูมิปัญญาท้องถิ่น	กองการศึกษา

ก. ยุทธศาสตร์จังหวัดที่ ๒ การสร้างสังคมแห่งวัฒนธรรม ความรู้ ภูมิปัญญา จิตสาธารณะ และพัฒนาสุขภาพคนให้พร้อมรับการเปลี่ยนแปลง

ข. ยุทธศาสตร์การพัฒนาของ อปท. ในเขตจังหวัดที่ ๕ การพัฒนาคุณภาพชีวิต

๕. ยุทธศาสตร์การพัฒนา ด้านคุณภาพชีวิต

๕.๑ แผนงานการบริหารสาธารณสุข (กลยุทธ์/แนวทางการพัฒนาส่งเสริมการดูแลสุขภาพของชุมชน)

ที่	โครงการ	วัตถุประสงค์	เป้าหมาย (ผลผลิตของโครงการ)	งบประมาณ					ตัวชี้วัด (KPI)	ผลที่คาดว่าจะได้รับ	หน่วยงาน รับผิดชอบ หลัก
				๒๕๖๖ (บาท)	๒๕๖๗ (บาท)	๒๕๖๘ (บาท)	๒๕๖๙ (บาท)	๒๕๗๐ (บาท)			
๑	ป้องกันและควบคุมโรคติดต่อและโรคไม่ติดต่อ	เพื่อป้องกันและควบคุมโรคติดต่อโรคไม่ติดต่อในพื้นที่	จัดกิจกรรมรณรงค์หรือร่วมเป็นหน่วยงานในการป้องกันและควบคุมโรค เช่น ไข่เลือดออกใช้หัวดินก ฯลฯ	๑๐๐,๐๐๐	๑๐๐,๐๐๐	๑๐๐,๐๐๐	๑๐๐,๐๐๐	๑๐๐,๐๐๐	ร้อยละของโรคระบาดในพื้นที่ลดลง	ลดปัญหาโรคติดต่อและโรคไม่ติดต่อในพื้นที่	สำนักปลัด
๒	ป้องกันและกำจัดโรคพิษสุนัขบ้า	เพื่อป้องกันและควบคุมโรคพิษสุนัขบ้าในเขตเทศบาล	จัดซื้อวัคซีนและอุปกรณ์อื่นๆที่ใช้ในการป้องกันและกำจัดโรคพิษสุนัขบ้า	๓๐,๐๐๐	๓๐,๐๐๐	๓๐,๐๐๐	๓๐,๐๐๐	๓๐,๐๐๐	ร้อยละของโรคพิษสุนัขบ้าในพื้นที่ลดลง	ลดปัญหาการระบาดของป้องกันและการแพร่ระบาดของโรคพิษสุนัขบ้า	สำนักปลัด
๓	ให้ความรู้ด้านการป้องกันโรคเอดส์	เพื่อป้องกันและส่งเสริมให้ความรู้ด้านโรคเอดส์แก่ประชาชนทั่วไป	จัดกิจกรรมหรือความรู้ด้านโรคเอดส์แก่ประชาชนทั่วไป	๑๐,๐๐๐	๑๐,๐๐๐	๑๐,๐๐๐	๑๐,๐๐๐	๑๐,๐๐๐	ร้อยละความพึงพอใจของผู้รวมโครงการ	ประชาชนทั่วไปตระหนักถึงปัญหาโรคเอดส์เพิ่มมากขึ้น	สำนักปลัด
๔	ตรวจสอบคุณภาพน้ำประปาหมู่บ้าน	เพื่อให้มีข้อมูลคุณภาพน้ำประปาของหมู่บ้านว่ามีคุณภาพน้ำสามารถใช้อุปโภคบริโภคในระดับใด	สุ่มสำรวจประปาหมู่บ้านและส่งตัวอย่างน้ำตรวจคุณภาพน้ำกับหน่วยงานที่เกี่ยวข้อง	๑๕,๐๐๐	๑๕,๐๐๐	๑๕,๐๐๐	๑๕,๐๐๐	๑๕,๐๐๐	ร้อยละของน้ำประปาหมู่บ้านได้รับการพัฒนาให้มาตามมาตรฐานที่ดีขึ้น	ทราบถึงคุณภาพน้ำประปา เพื่อให้มีการปรับปรุงแก้ไขในอนาคต	กองช่าง
๕	ประชาสัมพันธ์การป้องกันโรคมะเร็งเต้านมและมะเร็งปากมดลูก	เพื่อเผยแพร่ความรู้ในการป้องกันโรคมะเร็งเต้านมและมะเร็งปากมดลูกแก่ประชาชนทั่วไป	จัดทำแผ่นพับและป้ายประชาสัมพันธ์การป้องกันโรคมะเร็งเต้านมและมะเร็งปากมดลูก	๓,๐๐๐	๓,๐๐๐	๓,๐๐๐	๓,๐๐๐	๓,๐๐๐	ร้อยละความพึงพอใจของผู้ได้รับข้อมูลข่าวสาร	ประชาชนมีความรู้ด้านการป้องกันโรคมะเร็งเต้านมและมะเร็งปากมดลูก	สำนักปลัด

ที่	โครงการ	วัตถุประสงค์	เป้าหมาย (ผลผลิตของโครงการ)	งบประมาณ					ตัวชี้วัด (KPI)	ผลที่คาดว่าจะได้รับ	หน่วยงาน รับผิดชอบ หลัก
				๒๕๖๖ (บาท)	๒๕๖๗ (บาท)	๒๕๖๘ (บาท)	๒๕๖๙ (บาท)	๒๕๗๐ (บาท)			
๖	จัดเก็บขยะมูลฝอยและสิ่งปฏิกูล	๑. เพื่ออำนวยความสะดวกแก่ประชาชนในการทำลายขยะ ๒. เพื่อให้การจัดเก็บขยะมูลฝอยภายในชุมชน/หมู่บ้านได้เป็นไปอย่างถูกสุขลักษณะและได้มาตรฐาน	จัดจ้างบริษัทเอกชนจัดเก็บขยะมูลฝอยในครัวเรือน ชุมชน	๑,๗๐๐,๐๐๐	๑,๗๐๐,๐๐๐	๑,๗๐๐,๐๐๐	๑,๗๐๐,๐๐๐	๑,๗๐๐,๐๐๐	ร้อยละความพึงพอใจของผู้รับบริการ	๑. ประชาชนได้รับความสะดวกในการจัดเก็บขยะ ๒. จัดเก็บขยะมูลฝอยภายในชุมชน/หมู่บ้านเป็นไปอย่างถูกสุขลักษณะและได้มาตรฐาน	สำนักปลัด
๗	ก่อสร้างเขาชะนะของเทศบาล (ทุกหมู่บ้าน)	๑. เพื่อให้มีเครื่องมือสำหรับดำเนินการกำจัดขยะอย่างถูกสุขลักษณะ ๒. เพื่ออำนวยความสะดวกให้แก่ประชาชนในพื้นที่ในการกำจัดขยะในครัวเรือน	ก่อสร้างเขาชะนะพร้อมระบบจำนวน ๑ แห่ง	๕,๐๐๐,๐๐๐	๕,๐๐๐,๐๐๐	๕,๐๐๐,๐๐๐	๕,๐๐๐,๐๐๐	๕,๐๐๐,๐๐๐	ร้อยละความพึงพอใจของผู้รับบริการ	จัดเก็บขยะมูลฝอยภายในชุมชนหมู่บ้านได้อย่างสุภาพ	กองช่าง
๘	จัดทำจุดรวบรวมขยะ/อันตรายในหมู่บ้าน	เพื่อให้แหล่งเก็บรวบรวมขยะที่เป็นอันตรายต่อสุขภาพ	จัดทำ/สร้าง/จัดตั้งจุดรวบรวมขยะพิษ/อันตรายภายในหมู่บ้าน	๓๐,๐๐๐	๓๐,๐๐๐	๓๐,๐๐๐	๓๐,๐๐๐	๓๐,๐๐๐	ร้อยละของปริมาณขยะพิษ/ขยะอันตรายภายในชุมชน/หมู่บ้านถูกสุภาพ	การจัดเก็บขยะพิษ/ขยะอันตรายภายในชุมชน/หมู่บ้านถูกสุภาพ	สำนักปลัด กองช่าง
๙	รณรงค์อาหารปลอดภัยในชุมชน	เพื่อตรวจหาสารพิษตกค้างในอาหารและรณรงค์การบริโภคอาหารปลอดภัย	จัดกิจกรรมการตรวจหาสารพิษในอาหารของผู้ประกอบการในพื้นที่เทศบาล	๒๐,๐๐๐	๒๐,๐๐๐	๒๐,๐๐๐	๒๐,๐๐๐	๒๐,๐๐๐	ร้อยละความพึงพอใจของประชาชนที่ได้รับผลประโยชน์	ได้ทราบถึงร้านค้า/ผู้ประกอบการที่มีความเสี่ยงสารตกค้างในอาหาร	สำนักปลัด
๑๐	สมทบกองทุนหลักประกันสุขภาพเทศบาล	เพื่อสนับสนุนการบริหารจัดการกองทุนหลักประกันสุขภาพในการดำเนินการต่างๆ	สมทบงบประมาณให้แก่กองทุนหลักประกันสุขภาพเทศบาล	๑๕๐,๐๐๐	๑๕๐,๐๐๐	๑๕๐,๐๐๐	๑๕๐,๐๐๐	๑๕๐,๐๐๐	ร้อยละของกิจกรรมภายใต้กองทุนฯ ที่ได้รับการส่งเสริมให้ดำเนินการ	การบริหารงานภายในโครงการกองทุนฯ เป็นไปตามวัตถุประสงค์ที่ตั้งไว้	สำนักปลัด
๑๑	อุดหนุนโครงการพระราชดำริด้านสาธารณสุขทุกหมู่บ้าน	เพื่อดำเนินการด้านสาธารณสุขตามพระดำริและประชาชนได้รับการดูแลสุขภาพอย่างดี	จำนวน ๙ หมู่บ้าน หมู่ละ ๓ โครงการ/กิจกรรม	๑๕๐,๐๐๐	๑๕๐,๐๐๐	๑๕๐,๐๐๐	๑๕๐,๐๐๐	๑๕๐,๐๐๐	ร้อยละโครงการได้รับการส่งเสริมด้านสาธารณสุข	ดำเนินการด้านสาธารณสุข สุขตามพระราชดำริและประชาชนได้รับการดูแลสุขภาพ	สำนักปลัด

ก. ยุทธศาสตร์จังหวัดที่ ๒ การสร้างสังคมแห่งวัฒนธรรม ความรู้ ภูมิปัญญา จิตสาธารณะ และพัฒนาศักยภาพคนให้พร้อมรับการเปลี่ยนแปลง

ข. ยุทธศาสตร์การพัฒนาของ อปท. ในเขตจังหวัดที่ ๕ การพัฒนาคุณภาพชีวิต

๕. ยุทธศาสตร์การพัฒนา ด้านคุณภาพชีวิต

๕.๒ แผนงานการศึกษา (กลยุทธ์/แนวทางการพัฒนาส่งเสริมการศึกษาและการเรียนรู้ตลอดชีวิต)

ที่	โครงการ	วัตถุประสงค์	เป้าหมาย (ผลผลิตของโครงการ)	งบประมาณ					ตัวชี้วัด (KPI)	ผลที่คาดว่าจะได้รับ	หน่วยงาน รับผิดชอบ		
				๒๕๖๖ (บาท)	๒๕๖๗ (บาท)	๒๕๖๘ (บาท)	๒๕๖๘ (บาท)	๒๕๖๙ (บาท)					
๑	สนับสนุนค่าใช้จ่ายในการบริหารสถานศึกษา ศูนย์พัฒนาเด็กเล็กเทศบาลตำบลจอมแจ้ง	เพื่อให้สถานศึกษาในสังกัดเทศบาลมีความพร้อมในทุกด้าน สำหรับการให้การศึกษากับเด็ก เช่น ค่าวัสดุ ค่าสาธารณูปโภค ค่าจ่ายเอกสาร ค่าจ้างเหมาแรงงาน ค่าอาหารกลางวัน ค่าจัดกิจกรรมต่างๆ ฯลฯ	สนับสนุนค่าใช้จ่ายในการบริหารจัดการสถานศึกษาต่างๆ	๑,๐๐๐,๐๐๐	๑,๐๐๐,๐๐๐	๑,๐๐๐,๐๐๐	๑,๐๐๐,๐๐๐	๑,๐๐๐,๐๐๐	๒๕๖๘ (บาท)	๑,๐๐๐,๐๐๐	ประสิทธิผลภาพในการปฏิบัติงานของบุคลากรเพิ่มขึ้น	สถานศึกษาในสังกัดเทศบาลมีความพร้อมในทุกด้านสำหรับการให้การศึกษากับเด็ก	กองการศึกษา
๒	วันเด็กแห่งชาติ	เพื่อส่งเสริมให้เด็กและผู้ปกครอง มีกิจกรรมทำร่วมกันในวันเด็กแห่งชาติ	จัดงานวันเด็กแห่งชาติ	๑๕๐,๐๐๐	๑๕๐,๐๐๐	๑๕๐,๐๐๐	๑๕๐,๐๐๐	๑๕๐,๐๐๐	ร้อยละความพึงพอใจของผู้ร่วมโครงการ	เด็กและผู้ปกครองได้ทำกิจกรรมร่วมกันในวันเด็กแห่งชาติ	กองการศึกษา		
๓	จ้างเด็กนักเรียนนักศึกษา ทำงานในช่วงปิดภาคเรียน	เพื่อให้เด็กเรียนนักศึกษาที่มีรายได้ ในช่วงปิดภาคเรียน, มีความรู้ในด้านต่างๆเกี่ยวกับท้องถิ่น	จัดให้นักเรียนนักศึกษาที่มีกิจกรรมทำในช่วงปิดภาคเรียน (ฤดูร้อน)	๓๐,๐๐๐	๓๐,๐๐๐	๓๐,๐๐๐	๓๐,๐๐๐	๓๐,๐๐๐	ร้อยละความพึงพอใจของผู้ร่วมโครงการ	นักเรียน นักศึกษามีรายได้ในช่วงปิดภาคเรียน มีความรู้ในด้านต่างๆเกี่ยวกับท้องถิ่น	กองการศึกษา		
๔	อบรมเพิ่มศักยภาพสภาเด็กและเยาวชน ตำบลซึ้งเหล็ก	เพื่อส่งเสริมให้ความรู้แก่เด็กและเยาวชนในบทบาทหน้าที่ของตนเองที่พึงมีต่อสังคมและการมีส่วนร่วมในการพัฒนาท้องถิ่น	จัดอบรมให้ความรู้ด้านบทบาทหน้าที่สภาเด็กและเยาวชน	๒๐,๐๐๐	๒๐,๐๐๐	๒๐,๐๐๐	๒๐,๐๐๐	๒๐,๐๐๐	ร้อยละความพึงพอใจของผู้ร่วมโครงการ	เด็กและเยาวชนเข้าใจบทบาทหน้าที่ของตนเอง	กองการศึกษา		

ที่	โครงการ	วัตถุประสงค์	เป้าหมาย (ผลผลิตของโครงการ)	งบประมาณ					ตัวชี้วัด (KPI)	ผลที่คาดว่าจะได้รับ	หน่วยงาน รับผิดชอบ หลัก
				๒๕๖๖ (บาท)	๒๕๖๗ (บาท)	๒๕๖๘ (บาท)	๒๕๖๙ (บาท)	๒๕๗๐ (บาท)			
๕	ทัศนศึกษาดูงานของสภาเด็กและเยาวชนตำบลสีเหล็ก	เพื่อส่งเสริมประสบการณ์ให้กับกลุ่มสภาเด็กและเยาวชนตำบลสีเหล็กที่ได้มาปรับใช้ภายในกลุ่ม	จัดเพิ่มการศึกษาดูงานของสภาเด็กและเยาวชนตำบลสีเหล็ก โดยมีเป้าหมายศึกษาดูงาน การมีส่วนร่วมในการพัฒนาท้องถิ่น/สังคม	๑๐๐,๐๐๐	๑๐๐,๐๐๐	๑๐๐,๐๐๐	๑๐๐,๐๐๐	๑๐๐,๐๐๐	ร้อยละความพึงพอใจของผู้เข้าร่วมโครงการ	๑.การดำเนินกิจกรรมต่าง ๆ ของสภาเด็กและเยาวชนตำบลสีเหล็กมีประสิทธิภาพและประสิทธิผลเพิ่มขึ้น	กองการศึกษา
๖	ฝึกอบรมให้ความรู้ด้านต่างๆแก่กลุ่มสตรี	เพื่อส่งเสริมให้ความรู้ด้านต่างๆ ให้แก่กลุ่มสตรีในพื้นที่	จัดอบรมให้ความรู้ด้านต่างๆแก่กลุ่มสตรี	๑๐,๐๐๐	๑๐,๐๐๐	๑๐,๐๐๐	๑๐,๐๐๐	๑๐,๐๐๐	ร้อยละความพึงพอใจของผู้เข้าร่วมโครงการ	สตรีผู้เข้าร่วมโครงการมีความรู้ด้านต่างๆเพิ่มขึ้น	สำนักปลัด
๗	ฝึกอบรมให้ความรู้ พ.ร.บ. ข้อมูลข่าวสารแก่ประชาชน	๑. เพื่อส่งเสริมให้ความรู้ด้าน พรบ. ข้อมูลข่าวสารแก่ประชาชน ๒. เพื่อส่งเสริมให้ประชาชนมีส่วนร่วมด้าน	จัดอบรมให้ความรู้ด้าน พ.ร.บ. ข้อมูลข่าวสารแก่ประชาชน	๒๕,๐๐๐	๒๕,๐๐๐	๒๕,๐๐๐	๒๕,๐๐๐	๒๕,๐๐๐	ร้อยละความพึงพอใจของผู้เข้าร่วมโครงการ	ผู้เข้าร่วมโครงการมีความรู้เกี่ยวกับ พ.ร.บ. ข้อมูลข่าวสารเพิ่มขึ้น	สำนักปลัด
๘	ค่ายฝึกทักษะทางวิชาการช่วงปิดภาคเรียน	๑. เพื่อให้เด็กเรียนใช้เวลาว่างในช่วงปิดภาคเรียนให้เป็นประโยชน์ ๒. เสริมสร้างทักษะทางวิชาการและประสบการณ์ให้แก่เด็กเรียน	จัดค่ายทางวิชาการและประสบการณ์แก่เด็กนักเรียนในพื้นที่	๕๐,๐๐๐	๕๐,๐๐๐	๕๐,๐๐๐	๕๐,๐๐๐	๕๐,๐๐๐	ร้อยละความพึงพอใจของผู้เข้าร่วมโครงการ	๑. นักเรียนใช้เวลาว่างในช่วงปิดภาคเรียนให้เป็นประโยชน์ ๒. นักเรียนได้รับความรู้ทางทักษะวิชาการและประสบการณ์	สำนักปลัด
๙	สนับสนุนค่าใช้จ่ายในการบริหารสถานศึกษาโรงเรียนอนุบาลเทศบาลตำบลจอมแจ้ง	เพื่อให้สถานศึกษาในสังกัดเทศบาลมีความพร้อมในทุกด้านสำหรับการจัดการศึกษาแก่เด็ก เช่น ค่าวัสดุ ค่าสาธารณูปโภค ค่าถ่ายเอกสาร ค่าจ้างเหมาแรงงาน ค่าอาหารกลางวัน ค่าจัดกิจกรรมต่างๆ ฯลฯ ของโรงเรียนอนุบาลเทศบาลตำบลจอมแจ้ง	สนับสนุนค่าใช้จ่ายในการบริหารจัดการสถานศึกษาของโรงเรียนอนุบาลเทศบาลตำบลจอมแจ้ง	๑,๕๐๐,๐๐๐	๑,๕๐๐,๐๐๐	๑,๕๐๐,๐๐๐	๑,๕๐๐,๐๐๐	๑,๕๐๐,๐๐๐	ประสิทธิภาพในการปฏิบัติงานของบุคลากรเพิ่มขึ้น	สถานศึกษาในสังกัดเทศบาลมีความพร้อมในทุกด้านสำหรับการให้การศึกษแก่เด็ก	กองการศึกษา

ที่	โครงการ	วัตถุประสงค์	เป้าหมาย (ผลผลิตของโครงการ)	งบประมาณ					ตัวชี้วัด (KPI)	ผลที่คาดว่าจะได้รับ	หน่วยงานรับผิดชอบหลัก
				๒๕๖๖ (บาท)	๒๕๖๗ (บาท)	๒๕๖๘ (บาท)	๒๕๖๙ (บาท)	๒๕๗๐ (บาท)			
๑๐	ให้บริการรับ-ส่งนักเรียนศูนย์พัฒนาเด็กเล็กเทศบาลตำบลจอมแจ้ง	เพื่อแก้ปัญหาผู้ปกครองที่มีฐานะยากจนและผู้สูงอายุ ช่วยแบ่งเบาภาระผู้ปกครอง	จัดบริการรับ-ส่งนักเรียน	-	๑๘๐,๐๐๐	๑๘๐,๐๐๐	๑๘๐,๐๐๐	๑๘๐,๐๐๐	ร้อยละความพึงพอใจของนักเรียนและผู้ปกครอง	แก้ปัญหาผู้ปกครองที่มีฐานะยากจนและที่เป็นผู้สูงอายุ	กองการศึกษา
๑๑	จ้างเหมาบริการในงานต่างๆของศูนย์พัฒนาเด็กเล็กเทศบาลตำบลจอมแจ้ง	เพื่อจัดจ้างบริการในงานต่างๆที่เป็นการพัฒนาของศูนย์พัฒนาเด็กเล็กเทศบาลตำบลจอมแจ้ง	จ้างเหมาบริการในงานประเภทต่างๆ	-	-	๑,๕๐๐,๐๐๐	๑,๕๐๐,๐๐๐	๑,๕๐๐,๐๐๐	ร้อยละของค่าบริการมีเพียงพอมาตรฐานของกรมส่งเสริมฯ	การบริการเพียงพอต่อมาตรฐานของกรมส่งเสริมฯ	กองการศึกษา
๑๒	โครงการที่อ่านหนังสือท้องถิ่นรักการอ่าน	เพื่อให้ผู้ที่อ่านหนังสือสำหรับบริการประชาชนและเสริมสร้างการรักการอ่าน	เด็ก เยาวชน และประชาชนทั่วไป	๒๕,๐๐๐	๒๕,๐๐๐	๒๕,๐๐๐	๒๕,๐๐๐	๒๕,๐๐๐	ร้อยละความพึงพอใจของผู้รับบริการ	มีที่อ่านหนังสือสำหรับประชาชนทั่วไป	กองการศึกษา
๑๓	พัฒนาแหล่งเรียนรู้ชุมชน	เพื่อให้ชุมชนเป็นแหล่งเรียนรู้ตามอัธยาศัยตามวัฒนธรรมอาเซียน	พัฒนาที่อ่านหนังสือพิมพ์ จำนวน ๙ แห่ง ให้เป็นแหล่งเรียนรู้	๑๐๐,๐๐๐	๑๐๐,๐๐๐	๑๐๐,๐๐๐	๑๐๐,๐๐๐	๑๐๐,๐๐๐	ร้อยละความพึงพอใจของผู้ได้รับบริการ	ประชาชนมีความรู้และรับข่าวสารความเคลื่อนไหวต่างๆ	กองการศึกษา
๑๔	ส่งเสริมการเรียนรู้และพัฒนาศักยภาพของเด็กและเยาวชนตำบลซีเหล็ก	เพื่อสนับสนุนให้เด็กและเยาวชนได้แสดงออกทางศักยภาพตามถนัด	เด็ก เยาวชน ในพื้นที่	๕๐,๐๐๐	๕๐,๐๐๐	๕๐,๐๐๐	๕๐,๐๐๐	๕๐,๐๐๐	ร้อยละความพึงพอใจของผู้ร่วมกิจกรรม	เด็กและเยาวชนได้แสดงออกทางศักยภาพตามถนัด	กองการศึกษา
๑๕	มหกรรมเด็กและเยาวชนเทศบาลตำบลจอมแจ้ง	เพื่อให้เด็กและเยาวชนมีพื้นที่ในการแสดงความสามารถทางใจและนำเสนอกิจกรรมเชิงสร้างสรรค์	เด็ก เยาวชน ในพื้นที่ จำนวน ๒๐๐ คน	๘๐,๐๐๐	๘๐,๐๐๐	๘๐,๐๐๐	๘๐,๐๐๐	๘๐,๐๐๐	ร้อยละความพึงพอใจของผู้ร่วมกิจกรรม	เด็กและเยาวชนได้แสดงความสามารถ บทบาท และนำเสนอกิจกรรมเชิงสร้างสรรค์	กองการศึกษา
๑๖	ให้บริการรับ-ส่งนักเรียนอนุบาลเทศบาลตำบลจอมแจ้ง	เพื่อแก้ปัญหาผู้ปกครองที่มีฐานะยากจนและผู้สูงอายุ ช่วยแบ่งเบาภาระผู้ปกครอง	จัดบริการรับ-ส่งนักเรียน	-	๑๘๐,๐๐๐	๑๘๐,๐๐๐	๑๘๐,๐๐๐	๑๘๐,๐๐๐	ร้อยละความพึงพอใจของนักเรียนและผู้ปกครอง	แก้ปัญหาผู้ปกครองที่มีฐานะยากจนและที่เป็นผู้สูงอายุ	กองการศึกษา

ที่	โครงการ	วัตถุประสงค์	เป้าหมาย (ผลผลิตของโครงการ)	งบประมาณ					ตัวชี้วัด (KPI)	ผลที่คาดว่าจะได้รับ	หน่วยงานรับผิดชอบหลัก
				๒๕๖๖ (บาท)	๒๕๖๗ (บาท)	๒๕๖๘ (บาท)	๒๕๖๙ (บาท)	๒๕๗๐ (บาท)			
๑๘	เยาวชนรู้เท่าทันเรื่องเพศศึกษา	เพื่อให้เยาวชนมีความรู้ความเข้าใจเรื่องเพศศึกษาและพัฒนาการตนเองเมื่อเข้าสู่วัยรุ่น	เด็กและเยาวชนในพื้นที่	๒๐,๐๐๐	๒๐,๐๐๐	๒๐,๐๐๐	๒๐,๐๐๐	๒๐,๐๐๐	ร้อยละความพึงพอใจของผู้ร่วมกิจกรรม	เด็กและเยาวชนมีความรู้ความเข้าใจเรื่องเพศศึกษาและพัฒนาการตนเองเมื่อเข้าสู่วัยรุ่น	กองการศึกษา
๑๙	เยาวชนร่วมใจต้านภัยยาเสพติดเทศบาลตำบลจอแจ	เพื่อให้เยาวชนทราบถึงโทษและผลกระทบของยาเสพติด รู้วิธีการป้องกันตนเองจากสิ่งเสพติด	เยาวชนในพื้นที่	๒๐,๐๐๐	๒๐,๐๐๐	๒๐,๐๐๐	๒๐,๐๐๐	๒๐,๐๐๐	ร้อยละความพึงพอใจของผู้ร่วมกิจกรรม	เยาวชนทราบถึงโทษและผลกระทบของยาเสพติด รู้วิธีการป้องกันยาเสพติด	กองการศึกษา
๒๐	อุดหนุนโรงเรียนร่าปังวิทยาและโรงเรียนวัดห้วยไร่ ตามโครงการอาหารกลางวันแก่นักเรียน	เพื่อให้นักเรียนได้รับประทานกลางวันตามหลักโภชนาการและมีร่างกายแข็งแรงพร้อมสำหรับการเรียนรู้และลดรายจ่ายของผู้ปกครอง	อุดหนุนโรงเรียน ๒ แห่ง ตามโครงการฯ	๑,๒๕๖,๐๐๐	๑,๒๕๖,๐๐๐	๑,๒๕๖,๐๐๐	๑,๒๕๖,๐๐๐	๑,๒๕๖,๐๐๐	ร้อยละ ๘๕ ของนักเรียนที่ได้รับประทานหลักโภชนาการ	นักเรียนได้รับประทานอาหารครบตามหลักโภชนาการและมีร่างกายแข็งแรง	กองการศึกษา

ก. ยุทธศาสตร์จังหวัดที่ ๒ การสร้างสังคมแห่งปัญญา จิตสาธารณะ และพัฒนาศักยภาพคนให้พร้อมรับการเปลี่ยนแปลง

ข. ยุทธศาสตร์การพัฒนาของ อปท. ในเขตจังหวัดที่ ๕ การพัฒนาคุณภาพชีวิต

๕. ยุทธศาสตร์การพัฒนา ด้านคุณภาพชีวิต

๕.๓ แผนงานสังคมสงเคราะห์ และแผนงานงบกลาง (กลยุทธ์/แนวทางการพัฒนาส่งเสริมสวัสดิการสังคมและการสงเคราะห์ผู้ด้อยโอกาส)

ที่	โครงการ	วัตถุประสงค์	เป้าหมาย (ผลผลิตของโครงการ)	งบประมาณ					ตัวชี้วัด (KPI)	ผลที่คาดว่าจะได้รับ	หน่วยงาน รับผิดชอบ หลัก
				๒๕๖๑ (บาท)	๒๕๖๒ (บาท)	๒๕๖๓ (บาท)	๒๕๖๔ (บาท)	๒๕๖๕ (บาท)			
๑	โครงการศูนย์บริการทางสังคมแบบมีส่วนร่วม (ศาลาสร้างสุข)	เพื่อส่งเสริมการดำเนินการต่างๆ ของศูนย์บริการทางสังคมแบบมีส่วนร่วม (ศาลาสร้างสุข)	สนับสนุนงบประมาณสำหรับใช้ดำเนินการต่างๆในศูนย์	๑๔๒,๕๐๐	๑๔๒,๕๐๐	๑๔๒,๕๐๐	๑๔๒,๕๐๐	๑๔๒,๕๐๐	ร้อยละความพึงพอใจของผู้ร่วมโครงการ	ศูนย์ฯ ดำเนินงานอย่างมีประสิทธิภาพมากขึ้นและเหมาะสมสำหรับใช้เป็นสถานที่บริการประชาชน	สำนักปลัด
๒	โครงการโรงเรียนผู้สูงอายุ	๑. เพื่อเสริมสร้างองค์ความรู้เพื่อการพัฒนาคุณภาพชีวิตที่ดีของผู้สูงอายุ ๒. เพื่อส่งเสริมให้ผู้สูงอายุรวมกลุ่มทำกิจกรรมร่วมกัน	จัดกิจกรรมต่างๆที่ส่งเสริมให้คุณภาพชีวิตของผู้สูงอายุ	๒๔,๐๐๐	๒๔,๐๐๐	๒๔,๐๐๐	๒๔,๐๐๐	๒๔,๐๐๐	ร้อยละความพึงพอใจของผู้สูงอายุเข้าร่วมโครงการ	ผู้สูงอายุมีคุณภาพชีวิตที่ดีขึ้นและสามารถพึ่งพาตนเองได้	สำนักปลัด
๓	โครงการศูนย์ฟื้นฟูสมรรถภาพคนพิการและผู้สูงอายุ	เพื่อส่งเสริมการดำเนินกิจกรรมต่างๆของศูนย์ฟื้นฟูสมรรถภาพ	จัดหา/จัดซื้อวัสดุอุปกรณ์หรือปรับปรุงซ่อมแซมวัสดุอุปกรณ์ที่มีอยู่ในศูนย์หรือดำเนินการอย่างอื่นที่เป็นการส่งเสริมการค้าเงินกิจกรรมให้มีประสิทธิภาพ	๗๕,๐๐๐	๗๕,๐๐๐	๗๕,๐๐๐	๗๕,๐๐๐	๗๕,๐๐๐	ร้อยละความพึงพอใจของผู้รับบริการ	ศูนย์ฟื้นฟูสมรรถภาพฯ มีการดำเนินงาน/กิจกรรมอย่างมีประสิทธิภาพ	สำนักปลัด
๔	การสงเคราะห์เบี้ยยังชีพผู้สูงอายุ	เพื่อสงเคราะห์ผู้สูงอายุให้ได้รับรายได้สำหรับดำรงชีพเพิ่มขึ้น	จ่ายเงินสงเคราะห์การยังชีพผู้สูงอายุ จำนวน ๓๕ รายการละ ๕๐๐ บาทต่อเดือน จำนวน ๑๒ เดือน	๒๑๐,๐๐๐	๒๑๐,๐๐๐	๒๑๐,๐๐๐	๒๑๐,๐๐๐	๒๑๐,๐๐๐	ร้อยละความพึงพอใจของผู้ที่ได้รับบริการช่วยเหลือ	ผู้ป่วยเอชไอวีรายได้เพิ่มขึ้นและมีคุณภาพชีวิตที่ดีขึ้น	สำนักปลัด

ที่	โครงการ	วัตถุประสงค์	เป้าหมาย (ผลผลิตของโครงการ)	งบประมาณ					ตัวชี้วัด (KPI)	ผลที่คาดว่าจะได้รับ	หน่วยงาน รับผิดชอบ หลัก
				๒๕๖๑ (บาท)	๒๕๖๒ (บาท)	๒๕๖๓ (บาท)	๒๕๖๔ (บาท)	๒๕๖๕ (บาท)			
๕	โครงการเยี่ยมบ้านผู้สูงอายุ ผู้พิการและผู้ ด้อยโอกาส	๑. เพื่อรับฟังปัญหาความต้องการ ผู้สูงอายุ ผู้พิการและผู้ด้อยโอกาส ๒. เพื่อตรวจสุขภาพเบื้องต้นแก่ผู้ สูงอายุ ผู้พิการและผู้ด้อยโอกาส	จัดกิจกรรมออกตรวจเยี่ยมบ้าน ผู้สูงอายุ ผู้พิการและผู้ด้อยโอกาส และที่ติดต่อเยี่ยมเพื่อให้บริการ เกี่ยวกับสุขภาพ	๔,๕๐๐	๔,๕๐๐	๔,๕๐๐	๔,๕๐๐	๔,๕๐๐	ร้อยละของผู้สูงอายุที่อยู่ในภาวะยากลำบากได้รับการดูแล	๑. ได้รับทราบปัญหาของผู้สูงอายุ ผู้พิการและผู้ด้อยโอกาส เพื่อนำมา ปรับการช่วยเหลือ ๒. ส่งเสริมการช่วยเหลือ ตัวเองของผู้สูงอายุ ผู้พิการและผู้ด้อยโอกาส ๓. คุณภาพชีวิตของผู้สูงอายุ ผู้พิการและผู้ด้อย โอกาสดีขึ้น	สำนักปลัด
๖	โครงการประชาสัมพันธ์ประโยชน์ของผู้ สูงอายุ	เพื่อประชาสัมพันธ์สิทธิประโยชน์ ข้อมูลด้านอื่นๆ ที่เป็นแก่ผู้สูง อายุในเขตเทศบาล	จัดทำแผนพับและป้ายประชาสัมพันธ์ สัมพันธภาพจากกลุ่มเป้าหมาย และจุดประชาสัมพันธ์หมู่บ้าน	๑,๕๐๐	๑,๕๐๐	๑,๕๐๐	๑,๕๐๐	๑,๕๐๐	ร้อยละความพึงพอใจของ ผู้ร่วมโครงการ	ผู้สูงอายุได้รับทราบข้อ มูลข่าวสารด้านสิทธิ- ประโยชน์อย่างทั่วถึง	สำนักปลัด
๗	โครงการอบรมส่งเสริมและพัฒนาคุณภาพ ชีวิตผู้สูงอายุ	เพื่อเป็นการส่งเสริมให้ผู้สูงอายุมี ความรู้ความเข้าใจเรื่องการปฏิบัติ ตนให้อยู่ในสังคมอย่างเป็นสุข	จัดอบรมให้ความรู้ด้านการดำรง ชีวิตในวัยสูงอายุ เช่น การดูแล สุขภาพ การรับประทานอาหารที่ ดี การปรับตัวในสภาวะต่างๆ	๖๐,๐๐๐	๖๐,๐๐๐	๖๐,๐๐๐	๖๐,๐๐๐	๖๐,๐๐๐	ร้อยละความพึงพอใจของ ผู้ร่วมโครงการ	ผู้สูงอายุมีพื้นฐานและมี ความรู้ที่นำไปสู่การดูแล ตนเองได้	สำนักปลัด
๘	โครงการกับผู้สูงอายุ	เพื่อส่งเสริมให้ผู้สูงอายุมีความรู้ การดูแลตนเองเบื้องต้น ทั้งทาง กายและจิตใจ	จัดอบรมให้ความรู้ด้านการดูแล ตนเองของผู้สูงอายุ	๑๒๐,๐๐๐	๑๒๐,๐๐๐	๑๒๐,๐๐๐	๑๒๐,๐๐๐	๑๒๐,๐๐๐	ร้อยละความพึงพอใจของ ผู้ร่วมโครงการ	ผู้สูงอายุสามารถดูแล และช่วยเหลือตนเองได้	สำนักปลัด
๙	โครงการฝึกอบรมให้ความรู้แก่ผู้สูงอายุ	เพื่อส่งเสริมให้ผู้สูงอายุมีความรู้ ในด้านต่างๆ ที่เกี่ยวข้องกับชีวิต ประจำวัน	จัดอบรมให้ความรู้ด้านต่างๆ แก่ กลุ่มผู้สูงอายุ	๑๖,๕๐๐	๑๖,๕๐๐	๑๖,๕๐๐	๑๖,๕๐๐	๑๖,๕๐๐	ร้อยละความพึงพอใจของ ผู้ร่วมโครงการ	กลุ่มผู้สูงอายุเข้าร่วม โครงการมีความรู้ด้าน ต่างๆ ที่ใช้ในชีวิตประจำ วัน	สำนักปลัด

ที่	โครงการ	วัตถุประสงค์	เป้าหมาย (ผลผลิตของโครงการ)	งบประมาณ					ตัวชี้วัด (KPI)	ผลที่คาดว่าจะได้รับ	หน่วยงาน รับผิดชอบ หลัก
				๒๕๖๑ (บาท)	๒๕๖๒ (บาท)	๒๕๖๓ (บาท)	๒๕๖๔ (บาท)	๒๕๖๕ (บาท)			
๑๐	การจ่ายเบี้ยยังชีพผู้สูงอายุ	เพื่อสงเคราะห์ผู้สูงอายุให้มีรายได้ สำหรับใช้ดำรงชีพเพิ่มขึ้น	จ่ายเงินสงเคราะห์การยังชีพผู้สูง อายุจำนวนประมาณ ๑,๓๐๖ คน จำนวน ๑๒ เดือน	๑๐,๑๔๖,๐๐๐	๑๐,๑๔๖,๐๐๐	๑๐,๑๔๖,๐๐๐	๑๐,๑๔๖,๐๐๐	๑๐,๑๔๖,๐๐๐	ร้อยละความพึงพอใจของผู้ ที่ได้รับบริการช่วยเหลือ	ผู้สูงอายุมีรายได้เพิ่มขึ้น และมีคุณภาพชีวิตที่ดีขึ้น	สำนักปลัด
๑๑	การจ่ายเบี้ยยังชีพผู้พิการ	เพื่อสงเคราะห์ผู้พิการให้มีรายได้ สำหรับใช้ดำรงชีพเพิ่มขึ้น	จ่ายเงินสงเคราะห์การยังชีพ ผู้พิการ จำนวน ๑๒ เดือน	๒,๔๐๐,๐๐๐	๒,๔๐๐,๐๐๐	๒,๔๐๐,๐๐๐	๒,๔๐๐,๐๐๐	๒,๔๐๐,๐๐๐	ร้อยละความพึงพอใจของผู้ ที่ได้รับบริการช่วยเหลือ	ผู้พิการมีรายได้เพิ่มขึ้น และมีคุณภาพชีวิตที่ดีขึ้น	สำนักปลัด
๑๒	โครงการฝึกอบรมการดูแลผู้ป่วยกลุ่มติด เตียง	เพื่อเป็นการให้ความรู้แก่บุคคล ผู้ดูแลผู้ป่วยกลุ่มติดเตียงให้มี ความรู้พื้นฐานการดูแลผู้ป่วยทั้ง ทางร่างกายและจิตใจ	จัดอบรมบุคคลผู้ดูแลผู้ป่วยกลุ่ม ติดเตียง เช่น ญาติผู้ช่วย อาสาสมัคร ฯลฯ	๙,๐๐๐	๙,๐๐๐	๙,๐๐๐	๙,๐๐๐	๙,๐๐๐	ร้อยละความพึงพอใจของ ผู้เข้าโครงการ	ผู้ป่วยกลุ่มติดเตียงได้รับการ ดูแลอย่างถูกต้อง	สำนักปลัด
๑๓	โครงการอบรมส่งเสริมและพัฒนาคุณภาพ ชีวิตผู้สูงอายุตำบลซีเหล็ก	เพื่อให้การอบรมส่งเสริมและ พัฒนาคุณภาพชีวิตผู้สูงอายุตำบล ซีเหล็ก	จัดอบรมและพัฒนาคุณภาพชีวิต ผู้สูงอายุ	๕๐,๐๐๐	๕๐,๐๐๐	๕๐,๐๐๐	๕๐,๐๐๐	๕๐,๐๐๐	ร้อยละความพึงพอใจของ ผู้เข้าโครงการ	ผู้สูงอายุมีคุณภาพชีวิต ที่ดีขึ้น	สำนักปลัด/ กองการ ศึกษา

ก. ยุทธศาสตร์จังหวัดที่ ๔ การสร้างความมั่นคง ปลอดภัย และความสงบสุขของประชาชน

ข. ยุทธศาสตร์การพัฒนาของ อปท. ในเขตจังหวัดที่ ๒ การป้องกัน บรรเทาสาธารณภัยและการรักษาความเป็นระเบียบเรียบร้อยในชุมชน

๖. ยุทธศาสตร์การพัฒนาการจัดระเบียบชุมชน สังคม และการรักษาความสงบเรียบร้อย

๖.๑ แผนงานการรักษาความสงบภายใน (กลยุทธ์/แนวทางการพัฒนาการจัดระเบียบชุมชน การรักษาความสงบเรียบร้อยและการป้องกันและบรรเทาสาธารณภัย)

ที่	โครงการ	วัตถุประสงค์	เป้าหมาย (ผลผลิตของโครงการ)	งบประมาณ					ตัวชี้วัด (KPI)	ผลที่คาดว่าจะได้รับ	หน่วยงาน รับผิดชอบ หลัก
				๒๕๖๖ (บาท)	๒๕๖๗ (บาท)	๒๕๖๘ (บาท)	๒๕๖๙ (บาท)	๒๕๗๐ (บาท)			
๑	โครงการป้องกันและลดอุบัติเหตุทางถนน ช่วงเทศกาลปีใหม่	เพื่ออำนวยความสะดวกแก่ ประชาชน นักท่องเที่ยวที่ได้รับความ สะดวกในการใช้เส้นทาง ช่วงเทศกาลและเป็นการเฝ้าระวัง ไม่ให้เกิดอุบัติเหตุทางถนน	จัดทำหรือตั้งจุดบริการประชาชน ขนทั่วไป นักท่องเที่ยว เพื่อให้ ข้อมูลการเดินทางหรือ ช่วยเหลือหรืออำนวยความสะดวก สะดวกหากเกิดกรณีฉุกเฉิน	๑,๕๐๐ (บาท)	๑,๕๐๐ (บาท)	๑,๕๐๐ (บาท)	๑,๕๐๐ (บาท)	๑,๕๐๐ (บาท)	ร้อยละความพึงพอใจของ ผู้รับบริการ	ประชาชน นักท่องเที่ยว ได้รับการอำนวยความสะดวก สะดวกในการใช้เส้นทาง สัญจรในช่วงเทศกาล และช่วยลดอุบัติเหตุ	สำนักปลัด
๒	โครงการป้องกันและลดอุบัติเหตุทางถนน ช่วงเทศกาลสงกรานต์	เพื่ออำนวยความสะดวกแก่ ประชาชน นักท่องเที่ยวที่ได้รับความ สะดวกในการใช้เส้นทาง ช่วงเทศกาลและเป็นการเฝ้าระวัง ไม่ให้เกิดอุบัติเหตุทางถนน	จัดทำหรือตั้งจุดบริการประชาชน ขนทั่วไป นักท่องเที่ยว เพื่อให้ ข้อมูลการเดินทางหรือ ช่วยเหลือหรืออำนวยความสะดวก สะดวกหากเกิดกรณีฉุกเฉิน	๑,๕๐๐ (บาท)	๑,๕๐๐ (บาท)	๑,๕๐๐ (บาท)	๑,๕๐๐ (บาท)	๑,๕๐๐ (บาท)	ร้อยละความพึงพอใจของ ผู้รับบริการ	ประชาชน นักท่องเที่ยว ได้รับการอำนวยความสะดวก สะดวกในการใช้เส้นทาง สัญจรในช่วงเทศกาล และช่วยลดอุบัติเหตุ	สำนักปลัด
๓	โครงการป้องกันแก้ไขปัญหาหมอกควัน ไฟป่า ภัยแล้ง	เพื่อป้องกันแก้ไขปัญหาหมอก ควัน ไฟป่า ภัยแล้ง	จัดกิจกรรมรณรงค์ให้ความรู้ การป้องกันแก้ไขปัญหา หมอกควัน ไฟป่า ภัยแล้ง หรือ จัดกิจกรรมอื่นที่เกี่ยวข้อง	๖,๐๐๐ (บาท)	๖,๐๐๐ (บาท)	๕๐,๐๐๐ (บาท)	๕๐,๐๐๐ (บาท)	๕๐,๐๐๐ (บาท)	ร้อยละความพึงพอใจใน การแก้ไขปัญหาหมอกควัน ไฟป่า	ปัญหาหมอกควัน ไฟป่า ภัยแล้ง ได้รับการ ป้องกันและแก้ไขอย่างมี ประสิทธิภาพ	สำนักปลัด
๔	โครงการฝึกอบรม/ทบทวนและทัศนศึกษา ดูงานของ อปท.	เพื่อให้ อปท.ได้รับการฝึกอบรม เพื่อเพิ่มความรู้และประสบการณ์ ในการปฏิบัติหน้าที่	จัดฝึกอบรมให้ความรู้ด้านต่างๆ แก่ อปท. และทัศนศึกษาดู งานนอกสถานที่	๑๕๐,๐๐๐ (บาท)	๑๕๐,๐๐๐ (บาท)	๑๕๐,๐๐๐ (บาท)	๑๕๐,๐๐๐ (บาท)	๑๕๐,๐๐๐ (บาท)	ร้อยละความพึงพอใจของ ผู้ร่วมโครงการ	อปท.มีความรู้ด้านการ ช่วยเหลือด้านสาธารณ ภัยเพิ่มขึ้น	สำนักปลัด
๕	โครงการส่งเสริมความรู้เกี่ยวกับกาป้องกัน สาธารณภัยแก่ประชาชน	เพื่อเสริมสร้างให้ประชาชนได้มี ความรู้ด้านภัยสาธารณภัยและ การป้องกัน	จัดอบรมให้ความรู้ด้านการ ป้องกันภัยสาธารณภัยต่างๆ	๒๕,๐๐๐ (บาท)	๒๕,๐๐๐ (บาท)	๒๕,๐๐๐ (บาท)	๒๕,๐๐๐ (บาท)	๒๕,๐๐๐ (บาท)	ร้อยละความพึงพอใจของ ผู้ร่วมโครงการ	ประชาชนมีความรู้ด้าน ภัยสาธารณภัยและการ ป้องกันและแก้ไขอย่างมี	สำนักปลัด

ที่	โครงการ	วัตถุประสงค์	เป้าหมาย (ผลผลิตของโครงการ)	งบประมาณ					ตัวชี้วัด (KPI)	ผลที่คาดว่าจะได้รับ	หน่วยงาน รับผิดชอบ หลัก
				๒๕๖๖ (บาท)	๒๕๖๗ (บาท)	๒๕๖๘ (บาท)	๒๕๖๙ (บาท)	๒๕๗๐ (บาท)			
๖	โครงการบริหารจัดการศูนย์ป้องกัน สमानันท์เทศบาล	เพื่อให้การบริหารจัดการศูนย์ฯ ได้เป็นไปอย่างมีประสิทธิภาพ และประสิทธิผลโดยเน้นความ สามัคคีของประชาชนในระดับ ตำบล	จัดอบรมหรือประชุมหรือจัดทำ สื่อเผยแพร่หรือจัดกิจกรรม ต่างๆอันเกี่ยวเนื่องกับการสร้าง ความปรองดองสมานฉันท์ระดับ ตำบล	๒๐,๐๐๐	๒๐,๐๐๐	๒๐,๐๐๐	๒๐,๐๐๐	๒๐,๐๐๐	ร้อยละความพึงพอใจของ ประชาชนในเขตเทศบาล	ประชาชนมีความสมาน ฉันท์และมีส่วนร่วมใน การสร้างความปลอดภัย ของในระดับท้องถิ่น	สำนักปลัด
๗	โครงการฝึกอบรมให้ความรู้ด้านการป้องกัน ไฟฟ้าแก่ประชาชน	๑. เพื่อเป็นการให้ความรู้แก่ ประชาชนทั่วไปด้านการป้องกัน ไฟฟ้า ๒. เพื่อเป็นการสร้างเครือข่ายใน การเฝ้าระวังไฟฟ้า	จัดฝึกอบรมให้ความรู้ด้านการ ป้องกันไฟฟ้าแก่ประชาชนทั่วไป	๒๐,๐๐๐	๒๐,๐๐๐	๒๐,๐๐๐	๒๐,๐๐๐	๒๐,๐๐๐	ร้อยละความพึงพอใจของ ผู้เข้าร่วมโครงการ	๑. ประชาชนทั่วไปไม่มี ความรู้ด้านการป้องกัน ไฟฟ้าและมีส่วนร่วมใน การป้องกันและแก้ไข ปัญหา ๒. ในเขตพื้นที่มีความ เสี่ยงการเกิดไฟป่าลดลง ๓. ไม่เครือข่ายในการเฝ้า ระวังไฟป่ามากขึ้น	สำนักปลัด
๘	จัดทำป้ายประจำ ซอย/ตรอกทุกหมู่บ้าน/ ชุมชนในเขตเทศบาล	๑. เพื่ออำนวยความสะดวกแก่ ประชาชนโดยทั่วไปในการติดต่อ สื่อสารภายในหมู่บ้าน/ชุมชน ๒. เพื่อให้ภายในหมู่บ้าน/ชุมชน มีความเป็นระเบียบเรียบร้อย	ติดตั้งป้ายประจำซอย/ตรอก ทุกหมู่บ้าน/ชุมชน	๑๕๐,๐๐๐	๑๕๐,๐๐๐	๑๕๐,๐๐๐	๑๕๐,๐๐๐	๑๕๐,๐๐๐	ร้อยละของพื้นที่ดำเนินการ	๑. ประชาชนทั่วไปได้รับ การติดต่อสื่อสารภายใน หมู่บ้าน ๒. ภายในหมู่บ้าน/ชุมชน มีความเป็นระเบียบ เรียบร้อยมากยิ่งขึ้น	สำนักปลัด
๙	ติดตั้งไฟสัญญาณจราจร (ทุกหมู่บ้าน)	เพื่อลดปัญหาหรืออุบัติเหตุบน ท้องถนน	ติดตั้งไฟจราจร (แดง ส้ม เขียว)	๕๐๐,๐๐๐	๕๐๐,๐๐๐	๕๐๐,๐๐๐	๕๐๐,๐๐๐	๕๐๐,๐๐๐	อัตราการเกิดอุบัติเหตุลดลง น้อยลง	อุบัติเหตุบนท้องถนนลด ลง	สำนักปลัด
๑๐	สร้างแนวกันไฟรอบป่าชุมชน ทุกหมู่บ้าน	เพื่อลดปัญหาการไหม้ของป่า ชุมชน	แนวกันไฟบริเวณป่าชุมชน	๑๐๐,๐๐๐	๑๐๐,๐๐๐	๑๐๐,๐๐๐	๑๐๐,๐๐๐	๑๐๐,๐๐๐	อัตราการเผาป่าหรือเผา ลักษณะอื่นๆในพื้นที่ลดลง	ปัญหาหมอกควันไฟป่า ภัยแล้ง ได้รับการป้องกัน และแก้ไข	สำนักปลัด

- ก. ยุทธศาสตร์จังหวัดที่ ๔ การสร้างความมั่นคงปลอดภัย และความสงบสุขของประชาชน
- ข. ยุทธศาสตร์การพัฒนาของ อปท. ในเขตจังหวัดที่ ๒ การป้องกัน บรรเทาสาธารณภัยและการรักษาความเป็นระเบียบเรียบร้อยในชุมชน
๖. ยุทธศาสตร์การพัฒนาการจัดระเบียบชุมชน สังคม และการรักษาความสงบเรียบร้อย
- ๖.๒ แผนงานสร้างความเข้มแข็งของชุมชน (กลยุทธ์/แนวทางการพัฒนาการป้องกันและแก้ไขปัญหายาอาชญากรรม อายุมุขและสิ่งเสพติด)

ที่	โครงการ	วัตถุประสงค์	เป้าหมาย (ผลผลิตของโครงการ)	งบประมาณ					ตัวชี้วัด (KPI)	ผลที่คาดว่าจะได้รับ	หน่วยงาน รับผิดชอบ
				๒๕๖๖ (บาท)	๒๕๖๗ (บาท)	๒๕๖๘ (บาท)	๒๕๖๙ (บาท)	๒๕๗๐ (บาท)			
๑.	โครงการป้องกันและแก้ไขปัญหายาเสพติด	เพื่อให้ความรู้แก่ประชาชน เยาวชน กลุ่มเสี่ยงในด้าน ป้องกันแก้ไขยาเสพติด	จัดอบรมให้ความรู้ด้าน ยาเสพติดหรือออกเยี่ยมดูแล และให้ความรู้แก่ประชาชน เยาวชนและกลุ่มเสี่ยง	๕๐,๐๐๐ (บาท)	๕๐,๐๐๐ (บาท)	๕๐,๐๐๐ (บาท)	๕๐,๐๐๐ (บาท)	๕๐,๐๐๐ (บาท)	ร้อยละความพึงพอใจของ ผู้เข้าร่วมโครงการ	ประชาชน/เยาวชน/ กลุ่มเสี่ยง มีความรู้ด้าน สะดวกในการใช้เส้นทาง การแก้ไขปัญหา ยาเสพติดและมีส่วนร่วม ในการลดปัญหา ยาเสพติด	สำนักปลัด
๒	โครงการติดตั้งกล้อง CCTV	เพื่อป้องกันการแพร่ระบาดของ ยาเสพติดภายในพื้นที่	ติดตั้งกล้อง CCTV พร้อมระบบ ตามพื้นที่เสี่ยง	๑,๕๐๐,๐๐๐	๑,๕๐๐,๐๐๐	๑,๕๐๐,๐๐๐	๑,๕๐๐,๐๐๐	๑,๕๐๐,๐๐๐	ร้อยละการแพร่ระบาดของ ของยาเสพติดในพื้นที่ ลดลง	ป้องกันการระบาดของ ยาเสพติดในพื้นที่	สำนักปลัด

- ก. ยุทธศาสตร์จังหวัดที่ ๕ การพัฒนาระบบบริหารจัดการภาครัฐและการให้บริการประชาชนที่มีประสิทธิภาพ โปร่งใสและเป็นธรรม
- ข. ยุทธศาสตร์การพัฒนาของ อปท. ในเขตจังหวัดที่ ๗ การบริหารจัดการบ้านเมืองที่ดี
๗. ยุทธศาสตร์การพัฒนาด้านการบริหารจัดการบ้านเมืองที่ดี
- ๗.๑ แผนงานบริหารงานทั่วไป (กลยุทธ์/แนวทางการพัฒนาการเสริมสร้างประสิทธิภาพและธรรมาภิบาลในการบริหารจัดการองค์กร)

ที่	โครงการ	วัตถุประสงค์	เป้าหมาย (ผลผลิตของโครงการ)	งบประมาณ					ตัวชี้วัด (KPI)	ผลที่คาดว่าจะได้รับ	หน่วยงาน รับผิดชอบ หลัก
				๒๕๖๖ (บาท)	๒๕๖๗ (บาท)	๒๕๖๘ (บาท)	๒๕๖๙ (บาท)	๒๕๗๐ (บาท)			
๑	โครงการส่งเสริมการบริหารจัดการหอพระศิวราชย์ศรีแม่แดง	เพื่อให้การดูแลรักษาสถานที่บริเวณหอพระฯ มีความสวยงามและเหมาะสมสำหรับเป็นสถานที่ใช้ประกอบศาสนพิธี	จัดจ้างผู้ดูแลทำความสะอาด ตัดแต่งหญ้าดูแลต้นไม้ และจ่ายเป็นค่าใช้จ่ายต่างๆในการบริหารจัดการ	๒๐,๐๐๐	๒๐,๐๐๐	๒๐,๐๐๐	๒๐,๐๐๐	๒๐,๐๐๐	ร้อยละของพื้นที่บริเวณหอพระศิวราชย์ศรีแม่แดงมีความสวยงาม	หอพระศิวราชย์ศรีแม่แดง มีความสวยงามและเหมาะสมสำหรับเป็นสถานที่ใช้ประกอบศาสนพิธี	สำนักปลัด
๒	โครงการเทศบาลบริการเชิงรุก (เทศบาลเคลื่อนที่)	๑. เพื่อออกให้บริการประชาชนด้านต่างๆนอกสถานที่ ๒. เพื่อเป็นการลดขั้นตอนการปฏิบัติงานและรับฟังความคิดเห็นของประชาชนด้านต่างๆ	จัดกิจกรรมออกให้บริการด้านต่างๆแก่ประชาชนนอกสำนักงาน	๒๐,๐๐๐	๒๐,๐๐๐	๒๐,๐๐๐	๒๐,๐๐๐	๒๐,๐๐๐	ร้อยละความพึงพอใจของผู้รับบริการ	ประชาชนได้รับความสะดวกและได้รับบริการด้านต่างๆอย่างทั่วถึง	สำนักปลัด
๓	โครงการประชุมประชาชนเพื่อจัดทำแผนพัฒนาเทศบาล	๑. เพื่อส่งเสริมให้ประชาชนมีส่วนร่วมในการพัฒนาท้องถิ่นและเสนอแนะทางในการแก้ไขปัญหาต่างๆ รวมถึงเป็นการส่งเสริมการปกครองระบอบประชาธิปไตย ๒. เพื่อให้แผนชุมชนของแต่ละหมู่บ้านสอดคล้องกับแผนพัฒนาของเทศบาล	จัดเวทีประชุมให้ประชาชนทุกหมู่บ้าน/ชุมชนได้เสนอความคิดเห็นต่อการพัฒนาหรือแก้ไขในพื้นที่ของตน ทั้งนี้เพื่อความสอดคล้องกับปัญหาที่กล่าวมาบรรจุไว้ในแผนพัฒนาเทศบาล	๒๐,๐๐๐	๒๐,๐๐๐	๒๐,๐๐๐	๒๐,๐๐๐	๒๐,๐๐๐	ร้อยละของแผนชุมชนที่สอดคล้องกับแผนพัฒนาเทศบาล	๑. ประชาชนมีส่วนร่วมในการพัฒนาท้องถิ่นและเสนอแนะทางในการแก้ไขปัญหาต่างๆ รวมถึงเป็นการส่งเสริมการปกครองระบอบประชาธิปไตย ๒. เพื่อให้แผนชุมชนสอดคล้องกับแผนพัฒนาของเทศบาล	สำนักปลัด

ที่	โครงการ	วัตถุประสงค์	เป้าหมาย (ผลผลิตของโครงการ)	งบประมาณ					ตัวชี้วัด (KPI)	ผลที่คาดว่าจะได้รับ	หน่วยงานรับผิดชอบหลัก
				๒๕๖๑ (บาท)	๒๕๖๒ (บาท)	๒๕๖๓ (บาท)	๒๕๖๔ (บาท)	๒๕๖๕ (บาท)			
๔	โครงการประชุมสภาเทศบาลเมืองจระ	เพื่อส่งเสริมให้ประชาชนมีส่วนร่วมประชุมสภา รวมถึงเป็นการส่งเสริมการปกครองระบอบประชาธิปไตย	จัดประชุมสภาออกสถานที่เพื่อรับฟังความคิดเห็นของประชาชนในด้านต่างๆ	๑๕,๐๐๐	๑๕,๐๐๐	๑๕,๐๐๐	๑๕,๐๐๐	๑๕,๐๐๐	ร้อยละความพึงพอใจของผู้เข้าร่วมโครงการ	ประชาชนมีส่วนร่วม ประชุมสภา และได้เสนอความคิดเห็นต่างๆ	สำนักปลัด
๕	โครงการบริหารจัดการศูนย์การเรียนรู้ ไอ.ซี.ที. "เพื่อพ่อหลวง" ตำบลชัยเหล็ก	เพื่อบริหารจัดการศูนย์ให้มีประสิทธิภาพในการบริการประชาชน	ส่งเสริมการบริหารจัดการของศูนย์ฯ	๖๐,๐๐๐	๖๐,๐๐๐	๖๐,๐๐๐	๖๐,๐๐๐	๖๐,๐๐๐	ร้อยละความพึงพอใจของผู้รับบริการ	บริหารจัดการศูนย์ฯ ให้มีประสิทธิภาพในการให้บริการประชาชน	สำนักปลัด
๖	โครงการอบรมให้ความรู้เกี่ยวกับสิทธิประโยชน์และเส้นทางความก้าวหน้าในการปฏิบัติราชการ	เพื่อให้ข้าราชการ/พนักงานจ้างทราบถึงกฎ ระเบียบ/ข้อบังคับ และหลักเกณฑ์ที่เกี่ยวข้องกับการปฏิบัติงานราชการ, ความก้าวหน้าในสายงาน, สิทธิสวัสดิการ	จัดอบรมให้ความรู้ด้านหลักเกณฑ์การบริหารบุคคล และกฎหมายที่เกี่ยวข้อง	๒๐,๐๐๐	๒๐,๐๐๐	๒๐,๐๐๐	๒๐,๐๐๐	๒๐,๐๐๐	ร้อยละการปฏิบัติราชการในหน่วยงานมีประสิทธิภาพเพิ่มขึ้น	ข้าราชการ/พนักงานจ้างมีความรู้ด้านหลักเกณฑ์การบริหารงานบุคคลและกฎระเบียบที่เกี่ยวข้องเพิ่มขึ้น	สำนักปลัด
๗	โครงการอบรมให้ความรู้เรื่องการป้องกันผลประโยชน์ทับซ้อน	เพื่อให้ความรู้แก่บุคลากรในสังกัดเรื่องการป้องกันผลประโยชน์ทับซ้อน	จัดอบรมให้ความรู้ด้านหลักเกณฑ์การบริหารงานบุคคล และกฎหมายที่เกี่ยวข้อง	๒๐,๐๐๐	๒๐,๐๐๐	๒๐,๐๐๐	๒๐,๐๐๐	๒๐,๐๐๐	ร้อยละการปฏิบัติราชการในหน่วยงานมีประสิทธิภาพเพิ่มขึ้น	ข้าราชการ/พนักงานจ้างมีความรู้ด้านหลักเกณฑ์การบริหารงานบุคคลและกฎระเบียบที่เกี่ยวข้องเพิ่มขึ้น	สำนักปลัด
๘	โครงการอบรมให้ความรู้ด้านบทบาทหน้าที่ของคณะกรรมการหมู่บ้านในการพัฒนาท้องถิ่น	เพื่อส่งเสริมคณะกรรมการหมู่บ้านมีความรู้ความเข้าใจในบทบาทหน้าที่ของตนเองในการมีส่วนร่วมในการพัฒนา	จัดอบรมให้ความรู้ด้านต่างๆ ที่เกี่ยวข้องกับบทบาทหน้าที่ของคณะกรรมการหมู่บ้าน โดยเฉพาะการมีส่วนร่วมในการพัฒนาท้องถิ่น	๒๐,๐๐๐	๒๐,๐๐๐	๒๐,๐๐๐	๒๐,๐๐๐	๒๐,๐๐๐	ร้อยละการมีส่วนร่วมในการพัฒนาท้องถิ่นเพิ่มมากขึ้น	การพัฒนาท้องถิ่นเป็นไปในทิศทางเดียวกันกับการพัฒนาหน่วยงานอื่นในพื้นที่มากขึ้น	สำนักปลัด

ที่	โครงการ	วัตถุประสงค์	เป้าหมาย (ผลผลิตของโครงการ)	งบประมาณ					ตัวชี้วัด (KPI)	ผลที่คาดว่าจะได้รับ	หน่วยงาน รับผิดชอบหลัก
				๒๕๖๖ (บาท)	๒๕๖๗ (บาท)	๒๕๖๘ (บาท)	๒๕๖๙ (บาท)	๒๕๗๐ (บาท)			
๙	โครงการอบรมพัฒนาคุณธรรมจริยธรรมของข้าราชการ/พนักงาน	เพื่อส่งเสริมจิตสำนึกที่ดีเหมาะสมสำหรับการปฏิบัติหน้าที่ราชการของข้าราชการ/พนักงานจ้าง	จัดอบรมตามการพัฒนาและส่งเสริมจิตสำนึก ด้านคุณธรรมและจริยธรรม	๑๕,๐๐๐	๑๕,๐๐๐	๑๕,๐๐๐	๑๕,๐๐๐	๑๕,๐๐๐	ร้อยละของการปฏิบัติราชการในหน่วยงานมีประสิทธิภาพเพิ่มขึ้น	บุคลากรในสังกัดมีจิตสำนึกในการปฏิบัติหน้าที่ราชการและในการให้บริการประชาชน	สำนักปลัด
๑๐	โครงการบริการประชาชนเพื่อข้าราชการนอกสถานที่	๑. เพื่ออำนวยความสะดวกแก่ประชาชนในการชำระภาษี/ค่าธรรมเนียมอื่นๆ ๒. เพื่อให้มีจำนวนผู้ชำระภาษี/ค่าธรรมเนียมอื่นๆเพิ่มขึ้น ๓. เพื่อเพิ่มประสิทธิภาพการจัดเก็บรายได้ของเทศบาล	จัดกิจกรรมบริการประชาชนด้านรับชำระภาษีและค่าธรรมเนียมอื่นๆที่อยู่ในอำนาจหน้าที่ของเทศบาล นอกสถานที่	๑๕,๐๐๐	๑๕,๐๐๐	๑๕,๐๐๐	๑๕,๐๐๐	๑๕,๐๐๐	ร้อยละความพึงพอใจของผู้รับบริการ	๑. ประชาชนได้รับความสะดวกในการชำระภาษีและค่าธรรมเนียมอื่นๆ ๒. เทศบาลสามารถจัดเก็บรายได้เพิ่มมากขึ้น	กองคลัง
๑๑	โครงการแผนที่ภาษีเทศบาลตำบลจอมแจ้ง	เพื่อให้มีแผนที่ภาษีที่เป็นแนวทางชัดเจนของเทศบาล	จัดทำแผนที่ภาษีของเทศบาลให้เป็นรูปธรรมตามระเบียบ	๑๐๐,๐๐๐	๑๐๐,๐๐๐	๑๐๐,๐๐๐	๑๐๐,๐๐๐	๑๐๐,๐๐๐	ร้อยละแผนที่ภาษีที่สามารถนำมาปฏิบัติงานได้อย่างชัดเจน	เทศบาลมีแผนที่ภาษีที่สามารถใช้งานได้อย่างมีประสิทธิภาพ	กองคลัง
๑๒	โครงการพัฒนาครูและบุคลากรทางการศึกษาในสังกัดเทศบาล	เพื่อพัฒนาศักยภาพครูผู้ดูแลเด็ก/ผู้ดูแลเด็ก ของ ศพด. ในสังกัดเทศบาล	จัดให้มีหรือส่งครูผู้ดูแลเด็ก/ผู้ดูแลเด็ก ในสังกัดเข้าอบรมหรือศึกษาในหลักสูตรต่างๆ	๑๐,๐๐๐	๑๐,๐๐๐	๑๐,๐๐๐	๑๐,๐๐๐	๑๐,๐๐๐	ร้อยละการปฏิบัติหน้าที่ของครูมีคุณภาพมากขึ้น	ครูผู้ดูแลเด็ก/ผู้ดูแลเด็กในสังกัดมีความรู้เพิ่มมากขึ้น	กองการศึกษา
๑๓	โครงการที่ศึกษาดูงานของครูและบุคลากรทางการศึกษาในสังกัดเทศบาล	เพื่อส่งเสริมการพัฒนาครูและบุคลากรทางการศึกษาให้เป็นบุคคลที่มีคุณภาพ	จัดศึกษาดูงานในหน่วยงานที่มีความโดดเด่นด้านการศึกษา	๕๐,๐๐๐	๕๐,๐๐๐	๕๐,๐๐๐	๕๐,๐๐๐	๕๐,๐๐๐	ร้อยละการปฏิบัติหน้าที่ของครูมีคุณภาพมากขึ้น	ครูผู้ดูแลเด็ก/ผู้ดูแลเด็กในสังกัดมีความรู้เพิ่มมากขึ้น	กองการศึกษา
๑๔	โครงการจัดทำปรับปรุงเว็บไซต์ของเทศบาล	เพื่อให้มีช่องทางสำหรับบริการข้อมูลต่างๆแก่ประชาชนและอำนวยความสะดวกในการสืบค้นข้อมูลต่างๆที่เกี่ยวข้องกับเทศบาล	จัดทำเว็บไซต์ทำเว็ไซต์ประชาสัมพันธ์ข้อมูลข่าวสารของเทศบาลเป็นประจำทุกปี จำนวน ๑ ระบบ	๕๐,๐๐๐	๕๐,๐๐๐	๕๐,๐๐๐	๕๐,๐๐๐	๕๐,๐๐๐	ร้อยละความพึงพอใจของประชาชนผู้ติดต่อเทศบาลด้วยช่องทางอินเทอร์เน็ต/เว็บไซต์	ประชาชนได้รับทราบข้อมูลต่างๆสะดวกมากขึ้น	กองการศึกษา

ที่	โครงการ	วัตถุประสงค์	เป้าหมาย (ผลผลิตของโครงการ)	งบประมาณ					ตัวชี้วัด (KPI)	ผลที่คาดว่าจะได้รับ	หน่วยงาน รับผิดชอบ หลัก
				๒๕๖๖ (บาท)	๒๕๖๗ (บาท)	๒๕๖๘ (บาท)	๒๕๖๙ (บาท)	๒๕๗๐ (บาท)			
๑๕	อุดหนุนองค์กรปกครองส่วนท้องถิ่นตามโครงการบริหารจัดการศูนย์ปฏิบัติการร่วมในการช่วยเหลือประชาชนขององค์กรปกครองส่วนท้องถิ่น	เพื่อสนับสนุนการบริหารจัดการศูนย์ปฏิบัติการร่วมในการช่วยเหลือประชาชนขององค์กรปกครองส่วนท้องถิ่นให้บรรลุวัตถุประสงค์	อุดหนุนองค์กรปกครองส่วนท้องถิ่นเขตอำเภอแม่แตง	๓๐,๐๐๐	๓๐,๐๐๐	๓๐,๐๐๐	๓๐,๐๐๐	๓๐,๐๐๐	ร้อยละ ๙๐ การบริหารจัดการศูนย์ปฏิบัติการร่วมบรรลุวัตถุประสงค์	การบริหารจัดการศูนย์ปฏิบัติการร่วมบรรลุวัตถุประสงค์	สำนักปลัด
๑๖	อบรมให้ความรู้เกี่ยวกับภาษีที่ดินและสิ่งปลูกสร้างและค่าธรรมเนียมใบอนุญาตและสร้าง ภาษีป้าย ค่าธรรมเนียมใบอนุญาตและกฎหมายที่เกี่ยวข้อง	เพื่อให้ความรู้เกี่ยวกับภาษีที่ดินและสิ่งปลูกสร้าง ภาษีป้าย ค่าธรรมเนียมใบอนุญาตและกฎหมายที่เกี่ยวข้อง	ผู้บริหารท้องถิ่น สมาชิกสภาผู้นำชุมชน	๒๐,๐๐๐	๒๐,๐๐๐	๒๐,๐๐๐	๒๐,๐๐๐	๒๐,๐๐๐	ร้อยละความพึงพอใจของผู้เข้ารับการอบรม	ผู้เข้าร่วมได้ทราบแนวทางการปฏิบัติเกี่ยวกับภาษีที่ดินและสิ่งปลูกสร้าง ภาษีป้ายค่าธรรมเนียมใบอนุญาตและกฎหมายที่เกี่ยวข้อง	กองคลัง
๑๗	อบรมเพิ่มศักยภาพการปฏิบัติงานของผู้บริหาร สมาชิกสภา พนักงานเทศบาลและผู้นำชุมชน	เพื่อสร้างความรู้ ความเข้าใจในกระบวนการ การปฏิบัติงาน ทั้งด้านระเบียบกฎหมายที่เกี่ยวข้อง	ผู้บริหารท้องถิ่น สมาชิกสภา พนักงานเทศบาล	๒๐,๐๐๐	๒๐,๐๐๐	๒๐,๐๐๐	๒๐,๐๐๐	๒๐,๐๐๐	ร้อยละความพึงพอใจของผู้เข้ารับการอบรม	ผู้เข้ารับการอบรมมีความรู้ความเข้าใจในกระบวนการ การปฏิบัติงานทั้งด้านระเบียบ กฎหมายที่เกี่ยวข้อง	สำนักปลัด
๑๘	จัดการเลือกตั้งสมาชิกสภาเทศบาลและผู้บริหารเทศบาลตำบลจอมแจ้ง	เพื่อจัดการเลือกตั้งสมาชิกสภาเทศบาลและผู้บริหารท้องถิ่น	จัดการเลือกตั้งในพื้นที่เทศบาลตำบลจอมแจ้ง	๕๐,๐๐๐	๕๐,๐๐๐	๕๐,๐๐๐	๕๐,๐๐๐	๕๐,๐๐๐	ร้อยละการจัดการเลือกตั้ง	จัดการเลือกตั้งสมาชิกสภาเทศบาลและผู้บริหารได้ตามวัตถุประสงค์	สำนักปลัด

รายละเอียดโครงการพัฒนา

แบบ ผ.๐๒/๒

แผนพัฒนาท้องถิ่น (พ.ศ.๒๕๖๖-๒๕๗๐)

สำหรับ โครงการที่เกิดขึ้นศักยภาพขององค์กรปกครองส่วนท้องถิ่นที่ใช้สำหรับการประสานแผนพัฒนาท้องถิ่น

เทศบาลตำบลจอมแจ้ง อำเภอแม่แตง จังหวัดเชียงใหม่

ก. ยุทธศาสตร์จังหวัดที่ ๑ การพัฒนาเศรษฐกิจอย่างสมดุลและยั่งยืน

ข. ยุทธศาสตร์การพัฒนาของ อปท. ในเขตจังหวัดที่ ๑ การพัฒนาโครงสร้างพื้นฐานเพื่อรองรับการพัฒนาเศรษฐกิจและสังคม

๑. ยุทธศาสตร์การพัฒนาโครงสร้างพื้นฐาน

๑.๑ แผนงานอุตสาหกรรมและโยธา (กลยุทธ์/แนวทางการพัฒนาโครงสร้างพื้นฐานด้านการคมนาคม ด้านการสาธารณสุขรูปแบบการและโครงสร้างพื้นฐานทางการเกษตร)

ที่	โครงการ	วัตถุประสงค์	เป้าหมาย (ผลผลิตของโครงการ)	งบประมาณ				ตัวชี้วัด (KPI)	ผลที่คาดว่าจะได้รับ	หน่วยงาน รับผิดชอบ
				๒๕๖๖ (บาท)	๒๕๖๗ (บาท)	๒๕๖๘ (บาท)	๒๕๖๙ (บาท)			
๑	ก่อสร้างท่อลอดเหลี่ยมข้ามห้วยแม่ชะงวน บริเวณบ้านปางไหล ชุมพู่ หมู่ที่ ๖ บ้านรำเปิง	เพื่อเพิ่มการสัญจรไปมาสะดวก	ท่อลอดเหลี่ยม คสล.	-	-	๑,๐๐๐,๐๐๐	๑,๐๐๐,๐๐๐	ร้อยละ ๙๐ การสัญจรไปมาสะดวกขึ้น	การสัญจรไปมาสะดวกขึ้น	กองช่าง
๒	ขยายสะพานข้ามห้วยแม่ชะงวน บริเวณหลังวัดรำเปิง หมู่ที่ ๖ บ้านรำเปิง	เพื่อสะดวกในการสัญจรไปมา	ขยายสะพาน ๑ แห่ง ข้างละ ๑๕๐ ซม.	-	-	-	๓๐๐,๐๐๐	ร้อยละ ๙๐ การสัญจรไปมาสะดวกขึ้น	การสัญจรไปมาสะดวกขึ้น	กองช่าง
๓	ก่อสร้างถนน Over-lay บริเวณบ้านนายตัน ถึง ถนนนายพาส หมู่ที่ ๘ บ้านปางเปา	เพื่อเพิ่มการสัญจรไปมาสะดวก	ถนน Over-lay กว้าง ๓ ม. ยาว ๑,๐๐๐ ม. ทน ๐.๑๕ ม.	-	-	๑,๐๐๐,๐๐๐	๑,๐๐๐,๐๐๐	ร้อยละ ๙๐ การสัญจรไปมาสะดวกขึ้น	การสัญจรไปมาสะดวกขึ้น	กองช่าง
๔	ก่อสร้างถนน Over-lay เชื่อมระหว่างตำบล (คันคลองชลประทาน) หมู่ที่ ๖ บ้านรำเปิง ถึง หมู่ที่ ๑ บ้านบวทมมือ (ทต.สันมหาพน)	เพื่อเพิ่มการสัญจรไปมาสะดวก	ช่วงที่ ๑ หมู่ที่ ๑- หมู่ที่ ๔ กว้าง ๖ ม ยาว ๑,๗๕๕ ม. ช่วงที่ ๒ หมู่ที่ ๑๐- หมู่ที่ ๑ บ้านบวทมมือ กว้าง ๖ ม. ยาว ๑,๒๗๐ ม.	๑๑,๙๐๐,๐๐๐	-	๑๑,๙๐๐,๐๐๐	๑๑,๙๐๐,๐๐๐	ร้อยละ ๙๐ การสัญจรไปมาสะดวกขึ้น	การสัญจรไปมาสะดวกขึ้น	กองช่าง

ที่	โครงการ	วัตถุประสงค์	เป้าหมาย (ผลผลิตของโครงการ)	งบประมาณ						ตัวชี้วัด (KPI)	ผลที่คาดว่าจะได้รับ	หน่วยงาน รับผิดชอบ
				๒๕๖๖ (บาท)	๒๕๖๗ (บาท)	๒๕๖๘ (บาท)	๒๕๖๙ (บาท)	๒๕๗๐ (บาท)				
๕	ก่อสร้างถนน คสล. หมู่ที่ ๕ บ้านทรายมูล ถึงบ้านเข็เหล็กหลวง (ทต.เข็เหล็ก)	เพื่อให้มีการสัญจรไปมาสะดวก	ถนน คสล. กว้าง ๖ ม. ยาว ๑๖๕ ม.	-	๖๓๐,๐๐๐	๖๓๐,๐๐๐	๖๓๐,๐๐๐	๖๓๐,๐๐๐	ร้อยละ ๙๐ การสัญจรไปมาสะดวกขึ้น	การสัญจรไปมาสะดวกขึ้น	กองช่าง	
๖	ก่อสร้างถนน Overlay พร้อมวางระบายน้ำ จากปากทางถนนเชิงใหม่-ฝาง ถึง คลองชลประทาน หมู่ที่ ๑๐ บ้านทุ่งสีทอง	เพื่อให้มีการสัญจรไปมาสะดวก	Overlay กว้าง ๓ ม. ยาว ๑,๐๐๐ ม. ทน ๐.๑๕ ม.	-	๑,๒๐๐,๐๐๐	๑,๒๐๐,๐๐๐	๑,๒๐๐,๐๐๐	๑,๒๐๐,๐๐๐	ร้อยละ ๙๐ การสัญจรไปมาสะดวกขึ้น	การสัญจรไปมาสะดวกขึ้น	กองช่าง	
๗	ปรับปรุงซ่อมแซมถนน Overlay หมู่ที่ ๔ บ้านหนองไค้ง	เพื่อให้มีการสัญจรไปมาสะดวก	Overlay กว้าง ๔ ม. ยาว ๑,๑๐๐ ม. ทน ๐.๑๕ ม.	-	๑,๕๐๐,๐๐๐	๑,๕๐๐,๐๐๐	๑,๕๐๐,๐๐๐	๑,๕๐๐,๐๐๐	ร้อยละ ๙๐ การสัญจรไปมาสะดวกขึ้น	การสัญจรไปมาสะดวกขึ้น	กองช่าง	
๘	ปรับปรุงถนนพาราไดม์ซีเมนต์ หมู่ที่ ๗ บ้านแม่จะจวน (ทต.จอมแจ้ง) เชื่อม หมู่ที่ ๖ บ้านเข็เหล็กหลวง (ทต.เข็เหล็ก)	เพื่อให้มีการสัญจรไปมาสะดวก	พาราไดม์ซีเมนต์ กว้าง ๖ ม. ยาว ๒,๕๐๐ ม.	-	-	-	๒,๐๐๐,๐๐๐	๒,๐๐๐,๐๐๐	ร้อยละ ๙๐ การสัญจรไปมาสะดวกขึ้น	การสัญจรไปมาสะดวกขึ้น	กองช่าง	
๙	ก่อสร้างถนน คสล. เส้นทางวัดดอยจอมแจ้งเชื่อมบ้านแม่จะจวนและเขต อบต. สันป่ายาง	เพื่อให้มีการสัญจรไปมาสะดวก	ถนน คสล. กว้าง ๔ เมตร ยาว ๕๐๐ เมตร ทน ๐.๑๕ เมตร	๑,๓๐๐,๐๐๐	๑,๓๐๐,๐๐๐	๑,๓๐๐,๐๐๐	๑,๓๐๐,๐๐๐	๑,๓๐๐,๐๐๐	ร้อยละ ๙๐ การสัญจรไปมาสะดวกขึ้น	การสัญจรไปมาสะดวกขึ้น	กองช่าง	
๑๐	ก่อสร้างถนน คสล. ช่างบ้านนางทองใบ อาจหาญ เชื่อมบ้านเข็เหล็กหลวง ทต.เข็เหล็ก อ.แมริม	เพื่อให้มีการสัญจรไปมาสะดวก	ถนน คสล. กว้าง ๔ เมตร ยาว ๕๐๐ เมตร ทน ๐.๑๕ เมตร	๑,๓๐๐,๐๐๐	๑,๓๐๐,๐๐๐	๑,๓๐๐,๐๐๐	๑,๓๐๐,๐๐๐	๑,๓๐๐,๐๐๐	ร้อยละ ๙๐ การสัญจรไปมาสะดวกขึ้น	การสัญจรไปมาสะดวกขึ้น	กองช่าง	
๑๑	ก่อสร้างทางระบายน้ำฝายแม่จะจวนตั้งแต่ เก้าเดิมฝาย ชอย ๕ หมู่ที่ ๖ บ้านไร่เปิง	เพื่อป้องกันน้ำท่วมและน้ำไหลหลากเข้าสู่บ้านเรือนประชาชน	วางระบาย ขนาดกว้าง ๒.๓๐ เมตร ลึก ๑.๖๐ เมตร ยาว ๕๕๐ เมตร	-	๑,๓๐๐,๐๐๐	๑,๓๐๐,๐๐๐	๑,๓๐๐,๐๐๐	๑,๓๐๐,๐๐๐	ร้อยละ ๙๐ ป้องกันน้ำท่วมและน้ำไหลหลาก	ป้องกันน้ำท่วมและน้ำไหลหลาก	กองช่าง	
๑๒	ก่อสร้างถนน คสล. บ้านไร่เปิง ถึงบ้านแม่จะจวน หลังหน่วยเพาะชำกล้าไม้	เพื่อให้มีการสัญจรไปมาสะดวก	ถนน คสล. กว้าง ๔ เมตร ยาว ๘๐๐ เมตร ทน ๐.๑๕ เมตร	-	-	๑,๖๐๐,๐๐๐	๑,๖๐๐,๐๐๐	๑,๖๐๐,๐๐๐	ร้อยละ ๙๐ การสัญจรไปมาสะดวกขึ้น	การสัญจรไปมาสะดวกขึ้น	กองช่าง	
๑๓	ก่อสร้างถนน คสล. สายสนามกีฬาไร่เปิง ถึงบายนพ หมู่ที่ ๖ บ้านไร่เปิง	เพื่อให้มีการสัญจรไปมาสะดวก	ถนน คสล. กว้าง ๔ เมตร ยาว ๒,๐๐๐ เมตร ทน ๐.๑๕ เมตร	๔,๕๐๐,๐๐๐	๔,๕๐๐,๐๐๐	๔,๕๐๐,๐๐๐	๔,๕๐๐,๐๐๐	๔,๕๐๐,๐๐๐	ร้อยละ ๙๐ การสัญจรไปมาสะดวกขึ้น	การสัญจรไปมาสะดวกขึ้น	กองช่าง	

บัญชีครุภัณฑ์

แบบ ผ.๐๓

แผนพัฒนาท้องถิ่น (พ.ศ.๒๕๖๖-๒๕๗๐)

เทศบาลตำบลอมแจ้ อําเภอแม่แตง จังหวัดเชียงใหม่

ที่	แผนงาน	หมวด	ประเภท	วัตถุประสงค์	เป้าหมาย (ผลผลิตของครุภัณฑ์)	งบประมาณ					หน่วยงานที่ รับผิดชอบ
						๒๕๖๖ (บาท)	๒๕๖๗ (บาท)	๒๕๖๘ (บาท)	๒๕๖๙ (บาท)	๒๕๗๐ (บาท)	
๑	บริหารงานทั่วไป	ค่าครุภัณฑ์ ที่ดิน และสิ่งก่อสร้าง	ครุภัณฑ์สำนักงาน	เพื่อให้สำนักงานมีตู้สำหรับจัดเก็บเอกสารหรือสิ่งของ เครื่องใช้ต่างๆของสำนักงาน	ตู้เหล็ก ๒ บาน จำนวน ๑๐ ตู้	๕๙,๐๐๐	๕๙,๐๐๐	๕๙,๐๐๐	๕๙,๐๐๐	๕๙,๐๐๐	สำนักปลัด กองคลัง
๒	บริหารงานทั่วไป	ค่าครุภัณฑ์ ที่ดิน และสิ่งก่อสร้าง	ครุภัณฑ์สำนักงาน	เพื่อให้สำนักงานมีตู้สำหรับจัดเก็บเอกสารหรือสิ่งของ เครื่องใช้ต่างๆของสำนักงาน	ตู้กระจกบานเลื่อน ๒ ชั้น ขนาด ๑.๒ เมตร จำนวน ๕ ตู้	๑๕,๐๐๐	๑๕,๐๐๐	๑๕,๐๐๐	๑๕,๐๐๐	๑๕,๐๐๐	สำนักปลัด กองคลัง
๓	บริหารงานทั่วไป	ค่าครุภัณฑ์ ที่ดิน และสิ่งก่อสร้าง	ครุภัณฑ์การเกษตร	เพื่อให้มีครุภัณฑ์ (เครื่องพ่นหมอกควัน) ไว้สำหรับดำเนินงาน/กิจกรรม	เครื่องพ่นหมอกควัน จำนวน ๒ ตัว	๑๑๘,๐๐๐	๑๑๘,๐๐๐	๑๑๘,๐๐๐	๑๑๘,๐๐๐	๑๑๘,๐๐๐	สำนักปลัด กองคลัง
๔	บริหารงานทั่วไป	ค่าครุภัณฑ์ ที่ดิน และสิ่งก่อสร้าง	ครุภัณฑ์สำนักงาน	เพื่อให้มีครุภัณฑ์ (โต๊ะ)ไว้สำหรับดำเนินงาน/กิจกรรม ต่างๆของเทศบาลอย่างเพียงพอต่อการให้บริการ	โต๊ะทำงาน จำนวน ๓ ตัว	๑๕,๐๐๐	๑๕,๐๐๐	๑๕,๐๐๐	๑๕,๐๐๐	๑๕,๐๐๐	สำนักปลัด กองคลัง
๕	บริหารงานทั่วไป	ค่าครุภัณฑ์ ที่ดิน และสิ่งก่อสร้าง	ครุภัณฑ์คอมพิวเตอร์	เพื่อให้มีครุภัณฑ์ (เครื่องสำรองไฟฟ้า) ให้เหมาะสมกับ การปฏิบัติงาน	เครื่องสำรองไฟฟ้า ขนาด ๑ KVA จำนวน ๗ ตัว	๔๐,๖๐๐	๔๐,๖๐๐	๔๐,๖๐๐	๔๐,๖๐๐	๔๐,๖๐๐	สำนักปลัด กองคลัง
๖	บริหารงานทั่วไป	ค่าครุภัณฑ์ ที่ดิน และสิ่งก่อสร้าง	ครุภัณฑ์คอมพิวเตอร์	เพื่อให้มีคอมพิวเตอร์ที่เหมาะสมกับการใช้งานใน สำนักงาน (ทดแทนเครื่องเก่าที่ชำรุด)	เครื่องคอมพิวเตอร์ สำหรับงาน ประมวลผล แบบที่ ๒ จำนวน ๓ เครื่อง	๙๐,๐๐๐	๙๐,๐๐๐	๙๐,๐๐๐	๙๐,๐๐๐	๙๐,๐๐๐	สำนักปลัด กองคลัง
๗	บริหารงานทั่วไป	ค่าครุภัณฑ์ ที่ดิน และสิ่งก่อสร้าง	ครุภัณฑ์คอมพิวเตอร์	เพื่อให้มีครุภัณฑ์ (เครื่องพิมพ์) ให้เหมาะสมกับ การปฏิบัติงาน	เครื่องพิมพ์ Multifunction แบบ ฉีดหมึกพร้อมติดตั้งถังหมึกพิมพ์ (Ink Tank Printer) จำนวน ๑ เครื่อง	๗,๕๐๐	๗,๕๐๐	๗,๕๐๐	๗,๕๐๐	๗,๕๐๐	สำนักปลัด
๘	บริหารงานทั่วไป	ค่าครุภัณฑ์ ที่ดิน และสิ่งก่อสร้าง	ครุภัณฑ์สำนักงานบ้าน งานครัว	เพื่อให้มีครุภัณฑ์ (เครื่องตัดหญ้า) เพื่อไว้ปฏิบัติงาน	เครื่องตัดหญ้า แบบข้อแข็ง จำนวน ๑ เครื่อง	๙,๕๐๐	๙,๕๐๐	๙,๕๐๐	๙,๕๐๐	๙,๕๐๐	สำนักปลัด
๙	บริหารงานทั่วไป	ค่าครุภัณฑ์ ที่ดิน และสิ่งก่อสร้าง	ครุภัณฑ์สำนักงานบ้าน งานครัว	เพื่อให้มีครุภัณฑ์ (เครื่องตัดแต่งพุ่มไม้) เพื่อไว้ปฏิบัติ งาน	เครื่องตัดแต่งพุ่มไม้ จำนวน ๑ เครื่อง	๑๑,๐๐๐	๑๑,๐๐๐	๑๑,๐๐๐	๑๑,๐๐๐	๑๑,๐๐๐	สำนักปลัด

ที่	แผนงาน	หมวด	ประเภท	วัตถุประสงค์	เป้าหมาย (ผลผลิตของครุภัณฑ์)	งบประมาณ					หน่วยงานที่ รับผิดชอบ		
						๒๕๖๖ (บาท)	๒๕๖๗ (บาท)	๒๕๖๘ (บาท)	๒๕๖๙ (บาท)	๒๕๗๐ (บาท)			
๑๐	บริหารงานทั่วไป	ค่าครุภัณฑ์ ที่ดิน และสิ่งก่อสร้าง	ครุภัณฑ์สำนักงาน	เพื่อให้มีครุภัณฑ์ (ตู้ทำความเย็น+ร้อน) ไว้สำหรับ บริการสาธารณะ	ตู้ทำความเย็น+ร้อน จำนวน ๒ ตู้	๓๐,๐๐๐	๓๐,๐๐๐	๓๐,๐๐๐	๓๐,๐๐๐	๓๐,๐๐๐	๒๕๗๐ (บาท)	๒๕๗๐ (บาท)	สำนักงานปลัด กองคลัง
๑๑	บริหารงานทั่วไป	ค่าครุภัณฑ์ ที่ดิน และสิ่งก่อสร้าง	ครุภัณฑ์สำนักงาน งานครัว	เพื่อให้มีครุภัณฑ์ (ตู้เย็น) ไว้สำหรับแช่เย็นและอาหาร อย่างเหมาะสม	ตู้เย็น ขนาด ๗ คิวบิกฟุต จำนวน ๑ ตู้	๘,๕๐๐	๘,๕๐๐	๘,๕๐๐	๘,๕๐๐	๘,๕๐๐	๘,๕๐๐	๘,๕๐๐	กองคลัง
๑๒	บริหารงานทั่วไป	ค่าครุภัณฑ์ ที่ดิน และสิ่งก่อสร้าง	ครุภัณฑ์สำนักงาน	เพื่อให้มีครุภัณฑ์ (เครื่องโทรสาร) ไว้สำหรับปฏิบัติงาน และติดต่อราชการ	เครื่องโทรสาร จำนวน ๑ เครื่อง	๗,๙๕๐	๗,๙๕๐	๗,๙๕๐	๗,๙๕๐	๗,๙๕๐	๗,๙๕๐	๗,๙๕๐	กองคลัง
๑๓	บริหารงานทั่วไป	ค่าครุภัณฑ์ ที่ดิน และสิ่งก่อสร้าง	ครุภัณฑ์อื่นๆ	เพื่อให้เทศบาลสภาพในบริเวณจุดเสี่ยง/จุดเสี่ยงกต- การณต่างๆเพื่อประโยชน์ต่อทางการ	จัดซื้อและติดตั้งโทรทัศน์วงจรปิด บริเวณจุดเสี่ยงต่างๆของเทศบาล จำนวน ๒๐-๓๐ จุด	๒๐๐,๐๐๐	๒๐๐,๐๐๐	๒๐๐,๐๐๐	๒๐๐,๐๐๐	๒๐๐,๐๐๐	๒๐๐,๐๐๐	๒๐๐,๐๐๐	สำนักงานปลัด
๑๔	บริหารงานทั่วไป	ค่าครุภัณฑ์ ที่ดิน และสิ่งก่อสร้าง	ครุภัณฑ์คอมพิวเตอร์	เพื่อให้มีครุภัณฑ์ (เครื่องพิมพ์) ไว้สำหรับปฏิบัติงาน	เครื่องพิมพ์เลเซอร์ หรือ LED ชนิด Network จำนวน ๓ เครื่อง	๘,๙๐๐	๘,๙๐๐	๘,๙๐๐	๘,๙๐๐	๘,๙๐๐	๘,๙๐๐	๘,๙๐๐	กองคลัง
๑๕	บริหารงานทั่วไป	ค่าครุภัณฑ์ ที่ดิน และสิ่งก่อสร้าง	ครุภัณฑ์สำนักงาน	เพื่อให้มีครุภัณฑ์ (ตู้เก็บเอกสาร) ไว้สำหรับเก็บเอกสาร	ตู้เอกสาร แบบ ๒๐ ช่อง (เปิดโล่ง) จำนวน ๕ ตู้	๒,๔๐๐	๒,๔๐๐	๒,๔๐๐	๒,๔๐๐	๒,๔๐๐	๒,๔๐๐	๒,๔๐๐	กองคลัง
๑๖	การรักษาสภาพ ภายใน	ค่าครุภัณฑ์ ที่ดิน และสิ่งก่อสร้าง	ครุภัณฑ์ก่อสร้าง	เพื่อให้มีครุภัณฑ์ (เลื่อยยนต์) ไว้สำหรับปฏิบัติงาน	เลื่อยยนต์ จำนวน ๒ เครื่อง	๑๘,๐๐๐	๑๘,๐๐๐	๑๘,๐๐๐	๑๘,๐๐๐	๑๘,๐๐๐	๑๘,๐๐๐	๑๘,๐๐๐	สำนักงานปลัด
๑๗	การรักษาสภาพ ภายใน	ค่าครุภัณฑ์ ที่ดิน และสิ่งก่อสร้าง	ครุภัณฑ์สำนักงาน	เพื่อให้มีครุภัณฑ์ (ตู้ล็อกเกอร์) ไว้เก็บเอกสาร	ตู้ล็อกเกอร์ ๑๘ ช่อง จำนวน ๑ เครื่อง	๘,๐๐๐	๘,๐๐๐	๘,๐๐๐	๘,๐๐๐	๘,๐๐๐	๘,๐๐๐	๘,๐๐๐	สำนักงานปลัด
๑๘	การรักษาสภาพ ภายใน	ค่าครุภัณฑ์ ที่ดิน และสิ่งก่อสร้าง	ครุภัณฑ์ไฟฟ้าและ วิทยุ	เพื่อให้มีครุภัณฑ์ (เครื่องรับส่งวิทยุ) ไว้สำหรับปฏิบัติ งาน	เครื่องรับส่งวิทยุ ชนิดมือถือ ๕ วัตต์ จำนวน ๒ เครื่อง	๒๔,๐๐๐	๒๔,๐๐๐	๒๔,๐๐๐	๒๔,๐๐๐	๒๔,๐๐๐	๒๔,๐๐๐	๒๔,๐๐๐	สำนักงานปลัด
๑๙	การรักษาสภาพ ภายใน	ค่าครุภัณฑ์ ที่ดิน และสิ่งก่อสร้าง	ครุภัณฑ์คอมพิวเตอร์	เพื่อให้มีครุภัณฑ์ (คอมพิวเตอร์) ไว้สำหรับปฏิบัติงาน	เครื่องคอมพิวเตอร์ สำหรับงาน ประมวลผล แบบที่ ๒ จำนวน ๑ เครื่อง	๓๐,๐๐๐	๓๐,๐๐๐	๓๐,๐๐๐	๓๐,๐๐๐	๓๐,๐๐๐	๓๐,๐๐๐	๓๐,๐๐๐	สำนักงานปลัด
๒๐	การรักษาสภาพ ภายใน	ค่าครุภัณฑ์ ที่ดิน และสิ่งก่อสร้าง	ครุภัณฑ์คอมพิวเตอร์	เพื่อให้มีครุภัณฑ์ (เครื่องพิมพ์) ไว้สำหรับปฏิบัติงาน	เครื่องพิมพ์เลเซอร์ หรือ LED สี ชนิด Network แบบที่ ๑ จำนวน ๑ เครื่อง	๑๐,๐๐๐	๑๐,๐๐๐	๑๐,๐๐๐	๑๐,๐๐๐	๑๐,๐๐๐	๑๐,๐๐๐	๑๐,๐๐๐	สำนักงานปลัด

ที่	แผนงาน	หมวด	ประเภท	วัตถุประสงค์	เป้าหมาย (ผลผลิตของครุภัณฑ์)	งบประมาณ					หน่วยงานที่ รับผิดชอบ
						๒๕๖๖ (บาท)	๒๕๖๗ (บาท)	๒๕๖๘ (บาท)	๒๕๖๙ (บาท)	๒๕๗๐ (บาท)	
๒๑	อุดสาหกรรมและ โยธา	ค่าครุภัณฑ์ ที่ดิน และสิ่งก่อสร้าง	ครุภัณฑ์คอมพิวเตอร์	เพื่อให้มีครุภัณฑ์ (คอมพิวเตอร์) ไว้สำหรับปฏิบัติงาน	เครื่องคอมพิวเตอร์ สำหรับงาน ประมวลผล แบบที่ ๒ จำนวน ๓ เครื่อง	๙๐,๐๐๐	๙๐,๐๐๐	๙๐,๐๐๐	๙๐,๐๐๐	๙๐,๐๐๐	กองช่าง
๒๒	อุดสาหกรรมและ โยธา	ค่าครุภัณฑ์ ที่ดิน และสิ่งก่อสร้าง	ครุภัณฑ์คอมพิวเตอร์	เพื่อให้มีครุภัณฑ์ (เครื่องสำรองไฟฟ้า) ให้เหมาะสมกับการปฏิบัติงาน	เครื่องสำรองไฟฟ้า ขนาด ๑ KVA จำนวน ๓ ตัว	๑๗,๔๐๐	๑๗,๔๐๐	๑๗,๔๐๐	๑๗,๔๐๐	๑๗,๔๐๐	กองช่าง
๒๓	อุดสาหกรรมและ โยธา	ค่าครุภัณฑ์ ที่ดิน และสิ่งก่อสร้าง	ครุภัณฑ์คอมพิวเตอร์	เพื่อให้มีครุภัณฑ์ (เครื่องพิมพ์) ไว้สำหรับปฏิบัติงาน	เครื่องพิมพ์แบบฉีดหมึกพร้อมติดตั้ง ถังหมึกพิมพ์ (Ink Tank Printer) จำนวน ๒ เครื่อง	๘,๖๐๐	๘,๖๐๐	๘,๖๐๐	๘,๖๐๐	๘,๖๐๐	กองช่าง
๒๔	อุดสาหกรรมและ โยธา	ค่าครุภัณฑ์ ที่ดิน และสิ่งก่อสร้าง	ครุภัณฑ์สำนักงาน	เพื่อให้มีครุภัณฑ์ (ตู้เหล็กเก็บแฟ้มเอกสาร) ไว้สำหรับเอกสาร	ตู้เหล็กเก็บแฟ้มเอกสาร ๔๐ ของ ขนาดสั้นแฟ้ม ๓ นิ้ว จำนวน ๒ ตู้	๑๒,๐๐๐	๑๒,๐๐๐	๑๒,๐๐๐	๑๒,๐๐๐	๑๒,๐๐๐	กองช่าง
๒๕	อุดสาหกรรมและ โยธา	ค่าครุภัณฑ์ ที่ดิน และสิ่งก่อสร้าง	ครุภัณฑ์สำนักงาน	เพื่อให้มีครุภัณฑ์ (ตู้เหล็กเก็บแฟ้มเอกสาร) ไว้สำหรับเอกสาร	ตู้เหล็กเก็บแฟ้มเอกสาร ๔๐ ของ ขนาดสั้นแฟ้ม ๓ นิ้ว จำนวน ๒ ตู้	๑๒,๐๐๐	๑๒,๐๐๐	๑๒,๐๐๐	๑๒,๐๐๐	๑๒,๐๐๐	กองช่าง
๒๖	อุดสาหกรรมและ โยธา	ค่าครุภัณฑ์ ที่ดิน และสิ่งก่อสร้าง	ครุภัณฑ์สำนักงาน	เพื่อให้มีครุภัณฑ์ (ตู้เหล็กเก็บแฟ้มเอกสาร) ไว้สำหรับเอกสาร	ตู้เหล็กเอกสาร ๒ บาน จำนวน ๒ ตู้	๑๑,๘๐๐	๑๑,๘๐๐	๑๑,๘๐๐	๑๑,๘๐๐	๑๑,๘๐๐	กองช่าง
๒๗	อุดสาหกรรมและ โยธา	ค่าครุภัณฑ์ ที่ดิน และสิ่งก่อสร้าง	ครุภัณฑ์สำนักงาน	เพื่อให้มีครุภัณฑ์ (เก้าอี้สำนักงาน) ไว้สำหรับปฏิบัติงาน	เก้าอี้สำนักงาน จำนวน ๔ ตัว	๔,๕๐๐	๔,๕๐๐	๔,๕๐๐	๔,๕๐๐	๔,๕๐๐	กองช่าง
๒๘	การศึกษา	ค่าครุภัณฑ์ ที่ดิน และสิ่งก่อสร้าง	ครุภัณฑ์สำนักงาน	เพื่อให้มีครุภัณฑ์ (ตู้เหล็ก) ไว้เก็บเอกสาร	ตู้เหล็ก แบบ ๒ บาน จำนวน ๘ ตู้	๔๗,๒๐๐	๔๗,๒๐๐	๔๗,๒๐๐	๔๗,๒๐๐	๔๗,๒๐๐	กองการ ศึกษา
๒๙	การศึกษา	ค่าครุภัณฑ์ ที่ดิน และสิ่งก่อสร้าง	ครุภัณฑ์งานบ้าน งานครัว	เพื่อให้มีครุภัณฑ์ (เครื่องซักผ้า) ไว้สำหรับซักผ้าในศูนย์พัฒนาเด็กเล็ก	เครื่องซักผ้าแบบธรรมดา ขนาด ๑๕ กิโลกรัม จำนวน ๑ เครื่อง	๑๘,๐๐๐	๑๘,๐๐๐	๑๘,๐๐๐	๑๘,๐๐๐	๑๘,๐๐๐	กองการ ศึกษา
๓๐	การศึกษา	ค่าครุภัณฑ์ ที่ดิน และสิ่งก่อสร้าง	ครุภัณฑ์งานบ้าน งานครัว	เพื่อให้มีครุภัณฑ์ (ตู้เย็น) ไว้สำหรับในศูนย์พัฒนาเด็กเล็ก	ตู้เย็นขนาด ๑๓ คิวบิกฟุต จำนวน ๑ เครื่อง	๑๘,๕๐๐	๑๘,๕๐๐	๑๘,๕๐๐	๑๘,๕๐๐	๑๘,๕๐๐	กองการ ศึกษา

ที่	แผนงาน	หมวด	ประเภท	วัตถุประสงค์	เป้าหมาย (ผลผลิตของครุภัณฑ์)	งบประมาณ					หน่วยงานที่ รับผิดชอบ
						๒๕๖๖ (บาท)	๒๕๖๗ (บาท)	๒๕๖๘ (บาท)	๒๕๖๙ (บาท)	๒๕๗๐ (บาท)	
๓๑	การศึกษา	ค่าครุภัณฑ์ ที่ดิน และสิ่งก่อสร้าง	ครุภัณฑ์คอมพิวเตอร์	เพื่อให้มีคอมพิวเตอร์ที่เหมาะสมกับการใช้งานใน สำนักงาน (ทดแทนเครื่องเก่าที่ชำรุด)	เครื่องคอมพิวเตอร์ สำหรับงาน ประมวลผล แบบที่ ๒ จำนวน ๒ เครื่อง	๙๐,๐๐๐	๙๐,๐๐๐	๙๐,๐๐๐	๙๐,๐๐๐	๙๐,๐๐๐	กองการ ศึกษา
๓๒	การศึกษา	ค่าครุภัณฑ์ ที่ดิน และสิ่งก่อสร้าง	ครุภัณฑ์คอมพิวเตอร์	เพื่อให้มีครุภัณฑ์ (เครื่องพิมพ์) ที่เหมาะสมสำหรับการ ใช้งานสำนักงาน	เครื่องพิมพ์แบบฉีดหมึกพร้อมติดตั้ง ถึงหมึกพิมพ์ จำนวน ๑ เครื่อง	๑๒,๙๐๐	๑๒,๙๐๐	๑๒,๙๐๐	๑๒,๙๐๐	๑๒,๙๐๐	กองการ ศึกษา
๓๓	การศึกษา	ค่าครุภัณฑ์ ที่ดิน และสิ่งก่อสร้าง	ครุภัณฑ์คอมพิวเตอร์	เพื่อให้มีครุภัณฑ์ (กล้องวงจรปิด) ที่เหมาะสมสำหรับ การใช้งานสำนักงาน	กล้องวงจรปิด จำนวน ๘ ตัว	๘๐๐,๐๐๐	๘๐๐,๐๐๐	๘๐๐,๐๐๐	๘๐๐,๐๐๐	๘๐๐,๐๐๐	กองการ ศึกษา
๓๔	การศึกษา	ค่าครุภัณฑ์ ที่ดิน และสิ่งก่อสร้าง	ครุภัณฑ์สำนักงาน	เพื่อให้มีครุภัณฑ์ (เครื่องดูดฝุ่น) ที่เหมาะสมสำหรับ การใช้งานสำนักงาน	เครื่องดูดฝุ่นขนาด ๒.๕ ลิตร จำนวน ๑ เครื่อง	๑๕,๒๐๐	๑๕,๒๐๐	๑๕,๒๐๐	๑๕,๒๐๐	๑๕,๒๐๐	กองการ ศึกษา
๓๕	การศึกษา	ค่าครุภัณฑ์ ที่ดิน และสิ่งก่อสร้าง	ครุภัณฑ์สำนักงาน	เพื่อให้มีครุภัณฑ์ (เครื่องขีดพื้น) ที่เหมาะสมสำหรับ การใช้งานสำนักงาน	เครื่องขีดพื้น จำนวน ๑ เครื่อง	๒๒,๗๐๐	๒๒,๗๐๐	๒๒,๗๐๐	๒๒,๗๐๐	๒๒,๗๐๐	กองการ ศึกษา
๓๖	การศึกษา	ค่าครุภัณฑ์ ที่ดิน และสิ่งก่อสร้าง	ครุภัณฑ์สำนักงาน	เพื่อให้มีครุภัณฑ์ (เครื่องโทรสาร) ที่เหมาะสมสำหรับ การใช้งานสำนักงาน	เครื่องโทรสารแบบใช้กระดาษ ธรรมดา จำนวน ๑ เครื่อง	๓๐,๐๐๐	๓๐,๐๐๐	๓๐,๐๐๐	๓๐,๐๐๐	๓๐,๐๐๐	กองการ ศึกษา
๓๗	การศึกษา	ค่าครุภัณฑ์ ที่ดิน และสิ่งก่อสร้าง	ครุภัณฑ์สำนักงาน	เพื่อให้มีครุภัณฑ์ (แก้อื้อชาเหล็ก) ที่เหมาะสมสำหรับ การใช้งานสำนักงาน	แก้อื้อชาเหล็ก จำนวน ๕๐ ตัว	๓๐,๐๐๐	๓๐,๐๐๐	๓๐,๐๐๐	๓๐,๐๐๐	๓๐,๐๐๐	กองการ ศึกษา
๓๘	สร้างความเข้มแข็ง ชุมชน	ค่าครุภัณฑ์ ที่ดิน และสิ่งก่อสร้าง	ครุภัณฑ์ยานพาหนะ และขนส่ง	เพื่อให้มีครุภัณฑ์ (รถราง) ไว้สำหรับบริการสาธารณะ การใช้ทำกิจกรรมในศูนย์พัฒนาเด็กเล็กฯ	รถราง ๓๒ ที่นั่ง จำนวน ๑ คัน	๖๐๐,๐๐๐	๖๐๐,๐๐๐	๖๐๐,๐๐๐	๖๐๐,๐๐๐	๖๐๐,๐๐๐	สำนักปลัด
๓๙	การรักษาความสงบ ภายใน	ค่าครุภัณฑ์ ที่ดิน และสิ่งก่อสร้าง	ครุภัณฑ์ยานพาหนะ และขนส่ง	เพื่อให้มีครุภัณฑ์ (รถพยาบาลฉุกเฉิน) ไว้สำหรับ บริการสาธารณะ	รถพยาบาลฉุกเฉิน จำนวน ๑ คัน	๑,๐๗๐,๐๐๐	๑,๐๗๐,๐๐๐	๑,๐๗๐,๐๐๐	๑,๐๗๐,๐๐๐	๑,๐๗๐,๐๐๐	สำนักปลัด
๔๐	บริหารงานทั่วไป	ค่าครุภัณฑ์ ที่ดิน และสิ่งก่อสร้าง	ครุภัณฑ์ยานพาหนะ และขนส่ง	เพื่อให้มีครุภัณฑ์ (รถบรรทุก ดีเซล) ไว้สำหรับ บริการสาธารณะ	รถบรรทุก (ดีเซล) แบบดับเบิ้ลแค็บ จำนวน ๑ คัน	๑,๐๒๕,๐๐๐	๑,๐๒๕,๐๐๐	๑,๐๒๕,๐๐๐	๑,๐๒๕,๐๐๐	๑,๐๒๕,๐๐๐	สำนักปลัด
๔๑	อุตสาหกรรมและ โยธา	ค่าครุภัณฑ์ ที่ดิน และสิ่งก่อสร้าง	ครุภัณฑ์สำนักงาน	เพื่อให้มีครุภัณฑ์ (เครื่องตัดหญ้าなぎง) ไว้สำหรับ บริการสาธารณะ	รถตัดหญ้าなぎง จำนวน ๑ คัน	๑๑๕,๐๐๐	๑๑๕,๐๐๐	๑๑๕,๐๐๐	๑๑๕,๐๐๐	๑๑๕,๐๐๐	กองช่าง

ที่	แผนงาน	หมวด	ประเภท	วัตถุประสงค์	เป้าหมาย (ผลผลิตของครุภัณฑ์)	งบประมาณ					หน่วยงานที่ รับผิดชอบ
						๒๕๖๖ (บาท)	๒๕๖๗ (บาท)	๒๕๖๘ (บาท)	๒๕๖๙ (บาท)	๒๕๗๐ (บาท)	
๔๒	เคหะและชุมชน	คำครุภัณฑ์ ที่ดิน และสิ่งก่อสร้าง	ครุภัณฑ์ยานพาหนะ และขนส่ง	เพื่อให้มีรถบรรทุกขยะ ขนาด ๑ ตัน ปริมาตรกระบอกล สูปไม่ต่ำกว่า ๒,๔๐๐ ซีซี หรือกำลังเครื่องยนต์สูงสุด ไม่ต่ำกว่า ๑๑๐ กิโลวัตต์ แบบเปิดข้างเทท้าย	รถบรรทุกขยะ ขนาด ๑ ตัน จำนวน ๑ คัน	๙๕๐,๐๐๐	๙๕๐,๐๐๐	๙๕๐,๐๐๐	๙๕๐,๐๐๐	๙๕๐,๐๐๐	สำนักงานปลัด
๔๓	เคหะและชุมชน	คำครุภัณฑ์ ที่ดิน และสิ่งก่อสร้าง	ครุภัณฑ์ยานพาหนะ และขนส่ง	เพื่อให้มีรถบรรทุกขยะ ขนาด ๖ ตัน ๖ ล้อ ปริมาตรกระบอกลสูปไม่ต่ำกว่า ๖,๐๐๐ ซีซี หรือกำลัง เครื่องยนต์สูงสุดไม่ต่ำกว่า ๓๗๐ กิโลวัตต์ แบบเปิดข้าง เทท้าย	รถบรรทุกขยะ ขนาด ๖ ตัน ๖ ล้อ จำนวน ๑ คัน	๒,๑๑๙,๐๐๐	๒,๑๑๙,๐๐๐	๒,๑๑๙,๐๐๐	๒,๑๑๙,๐๐๐	๒,๑๑๙,๐๐๐	สำนักงานปลัด

ส่วนที่ ๕ การติดตามและประเมินผล

๑. การติดตามและประเมินผลยุทธศาสตร์

เทศบาลตำบลจอมแจ้งมีแนวทางการติดตามและประเมินผลยุทธศาสตร์ ประกอบด้วย

ประเด็น	คะแนน
๑. ข้อมูลสภาพทั่วไปขององค์กรปกครองส่วนท้องถิ่น	๒๐
๒. การวิเคราะห์สภาพการณ์และศักยภาพ	๑๕
๓ ยุทธศาสตร์ ประกอบด้วย	๖๕
๓.๑ ยุทธศาสตร์ของเทศบาล	(๑๐)
๓.๒ ยุทธศาสตร์ของ อปท.ในเขตจังหวัด	(๑๐)
๓.๓ ยุทธศาสตร์จังหวัด	(๑๐)
๓.๔ วิสัยทัศน์	(๕)
๓.๕ กลยุทธ์	(๕)
๓.๖ เป้าประสงค์ของแต่ละประเด็นกลยุทธ์	(๕)
๓.๗ จุดยืนทางยุทธศาสตร์	(๕)
๓.๘ แผนงาน	(๕)
๓.๙ ความเชื่อมโยงของยุทธศาสตร์ในภาพรวม	(๕)
๓.๑๐ ผลผลิต/โครงการ	(๕)
รวม	๑๐๐

**หมายเหตุ เกณฑ์ที่ควรได้เพื่อให้เกิดความสอดคล้องและขับเคลื่อนการพัฒนาท้องถิ่น ไม่ควรน้อยกว่าร้อยละ ๘๐ (๘๐ คะแนน)

/๒. การติดตาม...

๒. การติดตามและประเมินผลโครงการ

เทศบาลตำบลจอมแจ้งมีแนวทางการติดตามและประเมินผลโครงการ ประกอบด้วย

- ๑) การสรุปสถานการณ์การพัฒนา ๑๐ คะแนน
 - ๒) การประเมินผลการนำแผนพัฒนาสามปีไปปฏิบัติในเชิงปริมาณ ๑๐ คะแนน
 - ๓) การประเมินผลการนำแผนพัฒนาสามปีไปปฏิบัติในเชิงคุณภาพ ๑๐ คะแนน
 - ๔) แนวทางการพัฒนาและยุทธศาสตร์การพัฒนา ๑๐ คะแนน
 - ๕) โครงการพัฒนา ๖๐ คะแนน ประกอบด้วย
 - ๕.๑ ความชัดเจนของชื่อโครงการ ๕ คะแนน
 - ๕.๒ กำหนดวัตถุประสงค์สอดคล้องกับโครงการ ๕ คะแนน
 - ๕.๓ เป้าหมาย (ผลผลิตของโครงการ) มีความชัดเจนนำไปสู่การตั้งงบประมาณได้ถูกต้อง ๕ คะแนน
 - ๕.๔ โครงการมีความสอดคล้องกับแผนยุทธศาสตร์ชาติ ๒๐ ปี ๕ คะแนน
 - ๕.๕ เป้าหมาย (ผลผลิตของโครงการ) มีความสอดคล้องกับแผนพัฒนาเศรษฐกิจและสังคมแห่งชาติ ๓ คะแนน
 - ๕.๖ โครงการมีความสอดคล้องกับ Thailand ๔.๐ ๕ คะแนน
 - ๕.๗ โครงการมีความสอดคล้องกับยุทธศาสตร์จังหวัด ๕ คะแนน
 - ๕.๘ โครงการแก้ไขปัญหาความยากจนหรือการเสริมสร้างให้ประเทศชาติมั่นคง มั่งคั่ง ยั่งยืนภายใต้หลักปรัชญา ๕ คะแนน
 - ๕.๙ งบประมาณมีความสอดคล้องกับเป้าหมาย (ผลผลิตของโครงการ) ๕ คะแนน
 - ๕.๑๐ มีการประมาณการราคาถูกต้องตามหลักวิธีการงบประมาณ ๕ คะแนน
 - ๕.๑๑ มีการกำหนดตัวชี้วัด (KPI) และสอดคล้องกับวัตถุประสงค์และผลที่คาดว่าจะได้รับ ๕ คะแนน
 - ๕.๑๒ ผลที่คาดว่าจะได้รับ สอดคล้องกับวัตถุประสงค์ ๕ คะแนน
- ** หมายเหตุ คะแนนรวม ๑๐๐ คะแนน เกณฑ์ที่ควรได้เพื่อให้เกิดความสอดคล้องและขับเคลื่อนการพัฒนาท้องถิ่นของเทศบาลไม่ควรน้อยกว่าร้อยละ ๘๐ (๘๐ คะแนน)

๓. สรุปผลการพัฒนาท้องถิ่นในภาพรวม

๓.๑ การวัดผลในเชิงปริมาณและเชิงคุณภาพ

เทศบาลตำบลจอมแจ้งจะมีการวัดผลโดยใช้ระบบแบบบัตรคะแนน (Scorecard Model) หรือ Scorecard Model ของ Kaplan & Norton

๔. ข้อเสนอแนะในการจัดทำแผนพัฒนาท้องถิ่นในอนาคต

๔.๑ ผลกระทบนำไปสู่ออนาคต

๑) ส่งเสริมโดยการประสัมพันธ์หรือขอความร่วมมือให้ ประชาชน กลุ่มองค์กร หน่วยงาน ภาคเอกชน หน่วยงานภาครัฐอื่นๆให้มีส่วนร่วมในขั้นตอนการจัดทำประชาคมเพื่อรับฟังความคิดเห็นในการพัฒนาให้มากขึ้น

๒) สนับสนุนหรือสร้างแรงจูงสำหรับผู้เข้าร่วมกระบวนการมีส่วนร่วมการพัฒนาท้องถิ่นอย่างเป็นรูปธรรม

๓) ควรจะมีมาตรการกึ่งบังคับสำหรับการนำโครงการหรือปัญหาความต้องการจากประชาชนมาดำเนินการพัฒนาหรือปฏิบัติให้มากกว่าเดิม

๔) รัฐบาลควรมีการจัดสรรงบประมาณให้ท้องถิ่นดำเนินการพัฒนาด้านโครงสร้างพื้นฐานต่างๆให้มากกว่านี้เพราะถือว่าการพัฒนาคุณภาพชีวิตที่เป็นรูปธรรมมากที่สุด

๔.๒ ข้อสังเกต ข้อเสนอแนะ ผลจากการพัฒนา

๑) ประชาชนส่วนใหญ่มักจะข้อเสนอแนะให้มีการพัฒนาด้านโครงสร้างพื้นฐานมากกว่าด้านอื่นๆ เพราะเป็นการพัฒนาที่เป็นรูปธรรม ประกอบกับพื้นที่ส่วนใหญ่ของเทศบาลตำบลจอมแจ้งยังมีสิ่งอำนวยความสะดวกขั้นพื้นฐานยังไม่เป็นที่เพียงพอต่อความต้องการของประชาชน

๒) การพัฒนายังเป็นไปอย่างไม่ตรงกับความต้องการของประชาชนมากนักเพราะว่าการดำเนินการต่างๆของเทศบาลตำบลจอมแจ้งยังต้องถือหลักตามนโยบายของหน่วยงานกำกับดูแลหรือหน่วยงานอื่นๆที่เกี่ยวข้อง กล่าวคือ มีการกำหนดแนวทางพัฒนาให้ตรงกับนโยบายภาครัฐมากกว่าความต้องการของประชาชนในพื้นที่

ภาคผนวก

แผนพัฒนาท้องถิ่นห้าปี (พ.ศ.๒๕๖๖ - ๒๕๗๐)
เพิ่มเติม ครั้งที่ ๑
ประจำปี พ.ศ.๒๕๖๗



จัดทำโดย

งานนโยบายและแผน สำนักปลัดเทศบาล

เทศบาลตำบลจอมแจ้ง อำเภอแม่แตง จังหวัดเชียงใหม่



ประกาศเทศบาลตำบลจอมแจ้ง
เรื่อง ประกาศใช้แผนพัฒนาท้องถิ่น (พ.ศ.๒๕๖๖ - ๒๕๗๐)
เพิ่มเติม ครั้งที่ ๑ ประจำปี พ.ศ.๒๕๖๗

ตามที่เทศบาลตำบลจอมแจ้ง ได้จัดทำแผนพัฒนาท้องถิ่น (พ.ศ.๒๕๖๖-๒๕๗๐) เพิ่มเติม ครั้งที่ ๑ ประจำปี พ.ศ. ๒๕๖๗ เพื่อเป็นกรอบในการจัดทำงบประมาณรายจ่ายประจำปี งบประมาณรายจ่ายเพิ่มเติม และแนวทางการพัฒนาด้านต่างๆ รวมทั้งโครงการพระราชดำริ งานราชพิธี รัฐพิธีนโยบายรัฐบาล และนโยบายต่างๆของกระทรวงมหาดไทย อีกทั้งให้สอดคล้องและเชื่อมโยงกับแผนพัฒนาจังหวัด แผนพัฒนา กลุ่มจังหวัด รวมทั้งแผนปฏิบัติราชการประจำปีจังหวัด และแผนปฏิบัติราชการประจำปีกลุ่มจังหวัด เพื่อ การบูรณาการแผนงาน โครงการ กิจกรรมและงบประมาณในพื้นที่ได้อย่างมีประสิทธิภาพของเทศบาลตำบล จอมแจ้ง

เพื่อให้การปฏิบัติงานของเทศบาลตำบลจอมแจ้ง เป็นไปด้วยความเรียบร้อยและถูกต้องตาม ระเบียบกระทรวงมหาดไทยว่าด้วยการจัดทำแผนพัฒนาขององค์กรปกครองส่วนท้องถิ่น พ.ศ.๒๕๔๘ และ แก้ไขเพิ่มเติม (ฉบับที่ ๓) พ.ศ.๒๕๖๑ จึงขอประกาศใช้แผนพัฒนาท้องถิ่น (พ.ศ.๒๕๖๖-๒๕๗๐) เพิ่มเติม ครั้งที่ ๑ ประจำปี พ.ศ.๒๕๖๗ ของเทศบาลตำบลจอมแจ้ง

จึงประกาศให้ทราบโดยทั่วกัน

ประกาศ ณ วันที่ ๘ เดือน กุมภาพันธ์ พ.ศ. ๒๕๖๗



รายละเอียดโครงการพัฒนา

แบบ ผ.๐๒

แผนพัฒนาท้องถิ่น (พ.ศ.๒๕๖๖-๒๕๗๐) เพิ่มเติม ครั้งที่ ๑ ประจำปี พ.ศ.๒๕๖๗

เทศบาลตำบลจอมแจ้ง อำเภอแม่แตง จังหวัดเชียงใหม่

ก. ยุทธศาสตร์ชาติ ๒๐ ปี ยุทธศาสตร์ที่ ๒ ยุทธศาสตร์ชาติด้านการสร้างความสามารถในการแข่งขัน

ข. แผนพัฒนาเศรษฐกิจและสังคมแห่งชาติ ฉบับที่ ๑๓ หมายเหตุที่ ๕ ไทยเป็นประตูการค้าการลงทุนและยุทธศาสตร์ทางโลจิสติกส์ที่สำคัญของภูมิภาค

ค. Sustainable Development Goals: SDGs เป้าหมายที่ ๙ สร้างโครงสร้างพื้นฐานที่มีความทนทาน ส่งเสริมการพัฒนาอุตสาหกรรมที่ครอบคลุมและยั่งยืนและส่งเสริมนวัตกรรม

ง. ยุทธศาสตร์จังหวัดเชียงใหม่ ยุทธศาสตร์ที่ ๓ การยกระดับการลงทุนบนฐานเศรษฐกิจสร้างสรรค์ (Creative Economy) นวัตกรรม (Innovation) การพัฒนาอย่างยั่งยืน (SDGs)

๑. ยุทธศาสตร์การพัฒนาโครงสร้างพื้นฐาน

๑.๑ กลยุทธ์ พัฒนาโครงสร้างพื้นฐานด้านคมนาคม ด้านสาธารณูปโภค สาธารณูปการ และโครงสร้างพื้นฐานทางการเกษตร

(๑) แผนงานอุตสาหกรรมและโยธา

ที่	โครงการ	วัตถุประสงค์	เป้าหมาย (ผลผลิตของโครงการ)	งบประมาณ					ตัวชี้วัด (KPI)	ผลที่คาดว่าจะได้รับ	หน่วยงาน รับผิดชอบ
				๒๕๖๖ (บาท)	๒๕๖๗ (บาท)	๒๕๖๘ (บาท)	๒๕๖๙ (บาท)	๒๕๗๐ (บาท)			
๑	ต่อเติมโมเดลเกษตรแปรรูปบ้านน้ำจี้ หมู่ที่ ๔ บ้านหนองโค้ง	เพื่อบำรุงรักษาส่งก่อสร้างให้สามารถใช้งานได้เป็นปกติ	ขนาดกว้าง ๔ เมตร ยาว ๒๐ เมตร	-	๒๒๐,๐๐๐	๒๒๐,๐๐๐	๒๒๐,๐๐๐	๒๒๐,๐๐๐	ร้อยละ ๙๐ จำนวนความเสียหายในการปฏิบัติงานแก่หมู่บ้าน/หรือชุมชน	หมู่บ้าน/ชุมชนได้รับการอำนวยความสะดวกในการปฏิบัติงาน	กองช่าง
๒	ต่อเติมศาลาพักผ่อนกลางแจ้ง หมู่ที่ ๑๑ บ้านปางแสงทอง	เพื่อบำรุงรักษาส่งก่อสร้างให้สามารถใช้งานได้เป็นปกติ	ขนาดกว้าง ๗ เมตร ยาว ๑๖ เมตร	-	๓๐๐,๐๐๐	๓๐๐,๐๐๐	๓๐๐,๐๐๐	๓๐๐,๐๐๐	ร้อยละ ๙๐ จำนวนความเสียหายในการปฏิบัติงานแก่หมู่บ้าน/หรือชุมชน	หมู่บ้าน/ชุมชนได้รับการอำนวยความสะดวกในการปฏิบัติงาน	กองช่าง
๓	ปรับปรุงสนามกีฬาเทศบาลตำบลจอมแจ้ง	เพื่อปรับปรุงสนามกีฬาใหม่ความปลอดภัย ใช้งานอย่างเหมาะสม	ขนาดกว้าง ๗๐ เมตร ยาว ๑๐๕ เมตร	-	๕๐๐,๐๐๐	๕๐๐,๐๐๐	๕๐๐,๐๐๐	๕๐๐,๐๐๐	ร้อยละ ๙๐ ปรับปรุงสนามกีฬาให้ใช้งานอย่างเหมาะสม	มีสนามกีฬาใช้งานอย่างเหมาะสม	กองช่าง
๔	ก่อสร้างคลองส่งน้ำ คลส. ฝ่ายเหมืองกลาง หมู่ที่ ๔ บ้านห้วยไร่	เพื่อให้มีน้ำไหลผ่านในการทำเกษตร	ขนาดกว้าง ๑.๒๐ เมตร สูง ๑.๒๐ เมตร ยาว ๒๐ เมตร	-	๑๕๐,๐๐๐	๑๕๐,๐๐๐	๑๕๐,๐๐๐	๑๕๐,๐๐๐	ร้อยละ ๙๐ มีน้ำไหลผ่านในการทำเกษตร	มีน้ำไหลผ่านในการทำเกษตร	กองช่าง
๕	ปรับปรุงภูมิทัศน์พระตำบลดอนศรีแม่แตง ตำบลสี่เหลี่ยม	เพื่อให้ภูมิทัศน์ที่สวยงาม	ปรับปรุงภูมิทัศน์รอบพระตำบลดอนศรีแม่แตง	-	๑,๕๐๐,๐๐๐	๑,๕๐๐,๐๐๐	๑,๕๐๐,๐๐๐	๑,๕๐๐,๐๐๐	ร้อยละ ๙๐ มีภูมิทัศน์ที่สวยงาม	พระตำบลดอนศรีแม่แตงที่สวยงาม	กองช่าง
๖	ต่อเติมห้องกองการศึกษา	เพื่อให้ห้องมีขนาดกว้างขึ้นสามารถใช้ในการปฏิบัติงานให้ดีขึ้น	ขนาดกว้าง ๒ เมตร ยาว ๑.๕ เมตร	-	๒๐๐,๐๐๐	๒๐๐,๐๐๐	๒๐๐,๐๐๐	๒๐๐,๐๐๐	ร้อยละ ๙๐ มีห้องทำงานที่กว้างขวาง ปฏิบัติงานได้ดีขึ้น	ห้องทำงานกว้างขวางขึ้น ปฏิบัติได้ดีขึ้น	กองช่าง
๗	ปรับปรุงถนน Overlay ภายในหมู่บ้าน หมู่ ๔ บ้านหนองโค้ง	เพื่อให้การสัญจรไปมาสะดวกขึ้น ไม่เกิดอันตราย	ปรับปรุงถนน Overlay ภายในหมู่บ้าน	-	๑,๐๐๐,๐๐๐	๑,๐๐๐,๐๐๐	๑,๐๐๐,๐๐๐	๑,๐๐๐,๐๐๐	ร้อยละ ๙๐ มีถนนใช้สัญจรมาได้สะดวก	หมู่บ้านมีถนนใช้สัญจรมาได้สะดวก	กองช่าง

ที่	โครงการ	วัตถุประสงค์	เป้าหมาย (ผลผลิตของโครงการ)	งบประมาณ					ตัวชี้วัด (KPI)	ผลที่คาดว่าจะได้รับ	หน่วยงาน รับผิดชอบ หลัก
				๒๕๖๖ (บาท)	๒๕๖๗ (บาท)	๒๕๖๘ (บาท)	๒๕๖๙ (บาท)	๒๕๗๐ (บาท)			
๘	ติดตั้งโครงข่ายไฟฟ้าส่องสว่างพลังงานแสงอาทิตย์ สายบ้านแม่จะจาน ถึง ต.สันป่าตอง	เพื่อให้มีไฟส่องสว่างเพียงพอ ไม่เกิดอันตรายต่อการสัญจรของประชาชน	ระยะทาง ๓.๖๐๐ เมตร	-	๑,๐๐๐,๐๐๐	๑,๐๐๐,๐๐๐	๑,๐๐๐,๐๐๐	๑,๐๐๐,๐๐๐	ร้อยละ ๙๐ มีไฟฟ้าส่องสว่างอย่างทั่วถึง ไม่เกิดอันตรายต่อการสัญจร	ประชาชนใช้เส้นทางสัญจรอย่างปลอดภัย	กองช่าง

บัญชีครุภัณฑ์

แบบ ผ.๐๓

แผนพัฒนาท้องถิ่น (พ.ศ.๒๕๖๖-๒๕๗๐) เพิ่มเติม ครั้งที่ ๑ ประจำปี พ.ศ.๒๕๖๗

เทศบาลตำบลจอมแจ้ง อำเภอแม่แตง จังหวัดเชียงใหม่

ที่	งาน	หมวด	ประเภท	วัตถุประสงค์	เป้าหมาย (ผลผลิตของครุภัณฑ์)	งบประมาณ					หน่วยงานที่ รับผิดชอบ
						๒๕๖๖ (บาท)	๒๕๖๗ (บาท)	๒๕๖๘ (บาท)	๒๕๖๙ (บาท)	๒๕๗๐ (บาท)	
๑	บริหารทั่วไปเกี่ยวกับ การรักษาความสงบ ภายใน	ค่าครุภัณฑ์ ที่ดิน และสิ่งก่อสร้าง	ครุภัณฑ์ไฟฟ้าและวิทยุ	เพื่อให้มีเครื่องรับ-ส่งวิทยุ ใช้ในการปฏิบัติหน้าที่	เครื่องรับ-ส่งวิทยุ ระบบ VHF/FM ชนิดมือถือ ๕ วัตต์ (ตามมาตราฐาน ครุภัณฑ์) จำนวน ๒ เครื่อง	-	๓๒,๐๐๐	๑๒,๐๐๐	๑๒,๐๐๐	๑๒,๐๐๐	สำนักงานปลัด
๒	บริหารทั่วไปเกี่ยวกับ การรักษาความสงบ ภายใน	ค่าครุภัณฑ์ ที่ดิน และสิ่งก่อสร้าง	ครุภัณฑ์สำนักงาน	เพื่อให้มีตู้เก็บเอกสารหรือสิ่งของๆ	ตู้เหล็ก แบบ ๔ ล็อก (ตามมาตราฐานครุภัณฑ์) จำนวน ๑ ตู้	-	๗,๒๐๐	๗,๒๐๐	๗,๒๐๐	๗,๒๐๐	สำนักงานปลัด
๓	บริหารทั่วไปเกี่ยวกับ การรักษาความสงบ ภายใน	ค่าครุภัณฑ์ ที่ดิน และสิ่งก่อสร้าง	ครุภัณฑ์สำนักงาน	เพื่อให้มีตู้เก็บเอกสารหรือสิ่งของๆ	ตู้เหล็ก แบบ ๒ บาน (ตามมาตราฐานครุภัณฑ์) จำนวน ๑ ตู้	-	๖,๖๐๐	๖,๖๐๐	๖,๖๐๐	๖,๖๐๐	สำนักงานปลัด
๔	บริหารทั่วไปเกี่ยวกับ การรักษาความสงบ ภายใน	ค่าครุภัณฑ์ ที่ดิน และสิ่งก่อสร้าง	ครุภัณฑ์สำนักงาน	เพื่อให้มีตู้ล็อกเกอร์ใส่เสื้อผ้า	ตู้ล็อกเกอร์ใส่เสื้อผ้า ๓ ประตู ขนาดยาว ๙๑.๔ ซม. กว้าง ๔๕.๗ ซม. สูง ๑๘๓ ซม. (นอกระบบครุภัณฑ์) จำนวน ๒ ตู้	-	๑๓,๘๐๐	๑๓,๘๐๐	๑๓,๘๐๐	๑๓,๘๐๐	สำนักงานปลัด
๕	บริการสาธารณสุขและ งานสาธารณสุขอื่น	ค่าครุภัณฑ์ ที่ดิน และสิ่งก่อสร้าง	ครุภัณฑ์การแพทย์	เพื่อให้มีรถเข็นสำหรับใช้รับ-ส่งผู้ป่วย และใช้ปฏิบัติ งานได้อย่างเหมาะสม	รถเข็นผู้ป่วยสำหรับรพพยาบาล (Stretcher) (นอกระบบครุภัณฑ์) จำนวน ๑ ชุด	-	๔๐,๕๐๐	๔๐,๕๐๐	๔๐,๕๐๐	๔๐,๕๐๐	สำนักงานปลัด
๖	บริการสาธารณสุขและ งานสาธารณสุขอื่น	ค่าครุภัณฑ์ ที่ดิน และสิ่งก่อสร้าง	ครุภัณฑ์งานบ้านงาน ครัว	เพื่อให้มีสำนักงานมีตู้เย็นใช้อย่างเหมาะสม	ตู้เย็น ขนาด ๗ คิวเปิด (ตามมาตราฐานครุภัณฑ์) จำนวน ๑ ตู้	-	๘,๕๐๐	๘,๕๐๐	๘,๕๐๐	๘,๕๐๐	สำนักงานปลัด

ที่	แผนงาน	หมวด	ประเภท	วัตถุประสงค์	เป้าหมาย (ผลผลิตของครุภัณฑ์)	งบประมาณ					หน่วยงานที่ รับผิดชอบ
						๒๕๖๖ (บาท)	๒๕๖๗ (บาท)	๒๕๖๘ (บาท)	๒๕๖๙ (บาท)	๒๕๗๐ (บาท)	
๗	บริการสาธารณสุขและงานสาธารณสุขอื่น	ค่าครุภัณฑ์ ที่ดิน และสิ่งก่อสร้าง	ครุภัณฑ์งานบ้านงานครัว	เพื่อให้มีเตียงนอนสำหรับเจ้าหน้าที่ใช้อย่างเหมาะสม.	เตียงนอนเหล็กเหลี่ยมแบบหนา ขนาด ๓.๕ ฟุต (นอกมาตรฐานครุภัณฑ์) จำนวน ๓ หลัง	-	๑๐,๕๐๐	๑๐,๕๐๐	๑๐,๕๐๐	๑๐,๕๐๐	สำนักงานปลัด
๘	บริการสาธารณสุขและงานสาธารณสุขอื่น	ค่าครุภัณฑ์ ที่ดิน และสิ่งก่อสร้าง	ครุภัณฑ์ไฟฟ้าและวิทยุ	เพื่อให้มีเครื่องรับ-ส่งวิทยุ ใช้ในการปฏิบัติหน้าที่	เครื่องรับ-ส่งวิทยุ ระบบ VHF/FM ชนิดมือถือ ๕ วัตต์ (ตามมาตรฐานครุภัณฑ์) จำนวน ๒ เครื่อง	-	๒๔,๐๐๐	๒๔,๐๐๐	๒๔,๐๐๐	๒๔,๐๐๐	สำนักงานปลัด
๙	บริการสาธารณสุขและงานสาธารณสุขอื่น	ค่าครุภัณฑ์ ที่ดิน และสิ่งก่อสร้าง	ครุภัณฑ์ไฟฟ้าและวิทยุ	เพื่อให้มีเครื่องรับ-ส่งวิทยุ ใช้ในการปฏิบัติหน้าที่	เครื่องรับ-ส่งวิทยุ ระบบ VHF/FM ชนิดประจำที่ ๔๐ วัตต์ (ตามมาตรฐานครุภัณฑ์) จำนวน ๑ เครื่อง	-	๓๓,๕๐๐	๓๓,๕๐๐	๓๓,๕๐๐	๓๓,๕๐๐	สำนักงานปลัด
๑๐	บริการสาธารณสุขและงานสาธารณสุขอื่น	ค่าครุภัณฑ์ ที่ดิน และสิ่งก่อสร้าง	ครุภัณฑ์ไฟฟ้าและวิทยุ	เพื่อให้มีเครื่องรับ-ส่งวิทยุ ใช้ในการปฏิบัติหน้าที่	เครื่องรับ-ส่งวิทยุ ระบบ VHF/FM ชนิดติดตั้ง ๒๕ วัตต์ (ตามมาตรฐานครุภัณฑ์) จำนวน ๒ เครื่อง	-	๕๐,๘๐๐	๕๐,๘๐๐	๕๐,๘๐๐	๕๐,๘๐๐	สำนักงานปลัด
๑๑	บริการสาธารณสุขและงานสาธารณสุขอื่น	ค่าครุภัณฑ์ ที่ดิน และสิ่งก่อสร้าง	ครุภัณฑ์ยานพาหนะ และขนส่ง	เพื่อให้มีรถพยาบาลฉุกเฉิน (รถกระบะ) ใช้ในการปฏิบัติงาน	รถพยาบาลฉุกเฉิน (รถกระบะ) ปริมาตรกระบะไม่เกิน ๒,๕๐๐ ซีซี หรือกำลังเครื่องยนต์สูงสุดไม่น้อยกว่า ๑๑๐ กิโลวัตต์ (ตามมาตรฐานครุภัณฑ์) จำนวน ๑ คัน	-	๑,๓๐๒,๐๐๐	๑,๓๐๒,๐๐๐	๑,๓๐๒,๐๐๐	๑,๓๐๒,๐๐๐	สำนักงานปลัด
๑๒	บริการสาธารณสุขและงานสาธารณสุขอื่น	ค่าครุภัณฑ์ ที่ดิน และสิ่งก่อสร้าง	ครุภัณฑ์สำนักงาน	เพื่อให้มีเครื่องปรับอากาศใช้สำนักงานอย่างเหมาะสม	เครื่องปรับอากาศ แบบแยกส่วน (ราคาไม่รวมติดตั้ง) แบบตั้งพื้นหรือแบบแขวน ขนาด ๑๘,๐๐๐ บีทียู (ตามมาตรฐานครุภัณฑ์) จำนวน ๒ เครื่อง	-	๕๔,๔๐๐	๕๔,๔๐๐	๕๔,๔๐๐	๕๔,๔๐๐	สำนักงานปลัด

ที่	งาน	หมวด	ประเภท	วัตถุประสงค์	เป้าหมาย (ผลผลิตของครุภัณฑ์)	งบประมาณ					หน่วยงานที่ รับผิดชอบ
						๒๕๖๖ (บาท)	๒๕๖๗ (บาท)	๒๕๖๘ (บาท)	๒๕๖๙ (บาท)	๒๕๗๐ (บาท)	
๑๘	บริการสารบรรณสุขและงานสาธารณสุขอื่น	ค่าครุภัณฑ์ ที่ดิน และสิ่งก่อสร้าง	ครุภัณฑ์สำนักงาน	เพื่อให้มีตู้เอกสารเก็บเอกสารหรือสิ่งของต่างๆ	ตู้ลิ้นชักเอกสารเหล็กแบบ ๓ ประตู ขนาดยาว ๙๑.๕ ซม กว้าง ๔๕.๗ ซม. สูง ๑๘๓ ซม. (นอกมาตรฐานครุภัณฑ์) จำนวน ๒ ใบ	-	๑๐,๕๐๐	๑๐,๕๐๐	๑๐,๕๐๐	๑๐,๕๐๐	สำนักงานปลัด
๑๙	บริหารทั่วไป	ค่าครุภัณฑ์ ที่ดิน และสิ่งก่อสร้าง	ครุภัณฑ์ยานพาหนะ และขนส่ง	เพื่อให้มีรถบรรทุกใช้ในการปฏิบัติหน้าที่อย่างเหมาะสม	รถบรรทุก (ดีเซล) ขนาด ๑ ตัน ปริมาตรกระบอกสูบไม่ต่ำกว่า ๒,๔๐๐ ซีซี หรือกำลัง,เครื่องยนต์สูงสุดไม่ต่ำกว่า ๑๑๐ กิโลวัตต์ ขับเคลื่อน ๒ ล้อ (ตามมาตรฐานครุภัณฑ์) จำนวน ๓ คัน	-	๕๗๕,๐๐๐	๕๗๕,๐๐๐	๕๗๕,๐๐๐	๕๗๕,๐๐๐	สำนักงานปลัด
๒๐	บริหารทั่วไปเกี่ยวกับ การรักษาความสงบภายใน	ค่าครุภัณฑ์ ที่ดิน และสิ่งก่อสร้าง	ครุภัณฑ์เกษตร	เพื่อให้มีเครื่องย่อยกิ่งไม้ใช้ปฏิบัติงานอย่างเหมาะสม	LIFAN ๔ STROKES ภูเขาสตาร์ท ขนาดเครื่องยนต์ ๔๒๐ CC กำลังเครื่องยนต์ ๑๕ HP ความจุน้ำมัน ๕.๕ ลิตร จำนวน ๑ เครื่อง	-	๕๖,๙๕๐	๕๖,๙๕๐	๕๖,๙๕๐	๕๖,๙๕๐	สำนักงานปลัด
๒๑	บริหารทั่วไปเกี่ยวกับ การรักษาความสงบภายใน	ค่าครุภัณฑ์ ที่ดิน และสิ่งก่อสร้าง	ครุภัณฑ์โรงงาน	เพื่อให้มีเครื่องเป่าลมใช้ปฏิบัติงานอย่างเหมาะสม	เครื่องเป่าลมแบบสะพานหลัง เครื่องยนต์เบนซิน ๒ จังหวะ แบบคาร์บูเรเตอร์ กำลังเครื่อง ๓ kw ระบบสตาร์ท Easy start น้ำหนัก ๘ กิโลกรัม จำนวน ๘ เครื่อง(เครื่องละ ๕,๕๐๐บาท)	-	๔๔,๐๐๐	๔๔,๐๐๐	๔๔,๐๐๐	๔๔,๐๐๐	สำนักงานปลัด
๒๒	บริหารทั่วไปเกี่ยวกับ การรักษาความสงบภายใน	ค่าครุภัณฑ์ ที่ดิน และสิ่งก่อสร้าง	ครุภัณฑ์อื่น	เพื่อให้มีป้ายไฟระพริบพลังงานแสงอาทิตย์ในเขตโรงเรียน	ป้ายไฟกระพริบพลังงานแสงอาทิตย์ สำหรับเขตโรงเรียน หลอดไฟ LED จำนวน ๑๔๔ ดวง แผงโซลาร์เซลล์ ขนาด ๑๐ วัตต์ แบตเตอรี่ ขนาด ๑๒V/๑๒Ah. เส้าเหล็กหาคือ ขนาดความสูง ๓ เมตร จำนวน ๒ ป้าย (ป้ายละ ๑๙,๐๐๐ บาท)	-	๓๘,๐๐๐	๓๘,๐๐๐	๓๘,๐๐๐	๓๘,๐๐๐	สำนักงานปลัด

ที่	งาน	หมวด	ประเภท	วัตถุประสงค์	เป้าหมาย (ผลผลิตของครุภัณฑ์)	งบประมาณ					หน่วยงานที่ รับผิดชอบ
						๒๕๖๖ (บาท)	๒๕๖๗ (บาท)	๒๕๖๘ (บาท)	๒๕๖๙ (บาท)	๒๕๗๐ (บาท)	
๒๓	บริหารทั่วไปเกี่ยวกับ การรักษาความปลอดภัย ภายใน	ค่าครุภัณฑ์ ที่ดิน และสิ่งก่อสร้าง	ครุภัณฑ์อื่น	เพื่อให้มีป้ายไฟกระพริบพลังงานแสงอาทิตย์ในเขต โรงเรียน	ป้ายหลอดไฟพลังงานแสงอาทิตย์ ขนาดกว้าง ๘๐ ซม ยาว ๑๒๐ ซม สี ๓ ซม. หลอดไฟ LED จำนวน ๒๗๐ ดวง แผงโซลาร์เซลล์ ขนาด ๑๐ วัตต์ เสาเหล็กทาสี ขนาดความสูง ๓ เมตร จำนวน ๒ ป้าย (ป้ายละ ๒๕,๘๐๐ บาท)	๔๙,๖๐๐	๔๙,๖๐๐	๔๙,๖๐๐	๔๙,๖๐๐	๔๙,๖๐๐	สำนักปลัด
๒๔	งานสารพัดธุการอื่น	ค่าครุภัณฑ์ ที่ดิน และสิ่งก่อสร้าง	ครุภัณฑ์สำนักงาน	เพื่อให้มีตู้เอกสารไว้เก็บเอกสารอย่างเหมาะสม	ตู้เอกสารเหล็ก ๒ บานเปิด มีกุญแจล็อก ขนาดกว้าง ๘๐ ซม ยาว ๔๖ ซม สูง ๑๘๓ ซม (ตามมาตรฐานครุภัณฑ์) จำนวน ๒ ใบ (ใบละ ๖,๖๐๐ บาท)	-	๑๓,๒๐๐	๑๓,๒๐๐	๑๓,๒๐๐	๑๓,๒๐๐	สำนักปลัด
๒๕	บริหารทั่วไป	ค่าครุภัณฑ์ ที่ดิน และสิ่งก่อสร้าง	ครุภัณฑ์สำนักงาน	เพื่อให้มีโต๊ะอเนกประสงค์ขาพับไว้ใช้จัดกิจกรรมอย่าง เหมาะสม	โต๊ะอเนกประสงค์ขาพับ (หน้าเหล็ก) ขนาด ๗๕x๑๘๕x๗๕ ซม. จำนวน ๒๐ ตัว	-	๘๐,๐๐๐	๘๐,๐๐๐	๘๐,๐๐๐	๘๐,๐๐๐	สำนักปลัด
๒๖	บริหารทั่วไป	ค่าครุภัณฑ์ ที่ดิน และสิ่งก่อสร้าง	ครุภัณฑ์สำนักงาน	เพื่อให้มีเต็นท์ผ้าใบไว้ใช้จัดกิจกรรมอย่างเหมาะสม	เต็นท์ผ้าใบพร้อมขา ขนาด ๔x๘ เมตร จำนวน ๒ หลัง	-	๕๐,๐๐๐	๕๐,๐๐๐	๕๐,๐๐๐	๕๐,๐๐๐	สำนักปลัด
๒๗	บริหารทั่วไป	ค่าครุภัณฑ์ ที่ดิน และสิ่งก่อสร้าง	ครุภัณฑ์โฆษณาและ เผยแพร่	เพื่อให้มีเต็นท์ ใช้ในกิจกรรมต่างๆ อย่างเหมาะสม	เต็นท์ (เต็นท์สำรวจ โดรนกู้ภัย โดรนทำแผนที่ โดรนถ่ายภาพ) พร้อมชุดอุปกรณ์ จำนวน ๑ ตัว	-	๓๐๐,๐๐๐	๓๐๐,๐๐๐	๓๐๐,๐๐๐	๓๐๐,๐๐๐	สำนักปลัด
๒๘	บริหารทั่วไป	ค่าครุภัณฑ์ ที่ดิน และสิ่งก่อสร้าง	ครุภัณฑ์โฆษณาและ เผยแพร่	เพื่อให้มีกล้องบันทึกวิดีโอ ใช้ในกิจกรรมต่างๆ เหมาะสม	กล้องบันทึกวิดีโอ พร้อมขาตั้ง ๓ ขาและ รีโมทตัว แบตเตอรี่ ๔,๙๐๐ mAh จำนวน ๑ ตัว	-	๓๓๐,๐๐๐	๓๓๐,๐๐๐	๓๓๐,๐๐๐	๓๓๐,๐๐๐	สำนักปลัด
๓๐	บริหารทั่วไป	ค่าครุภัณฑ์ ที่ดิน และสิ่งก่อสร้าง	ครุภัณฑ์สำนักงาน	เพื่อให้มีโต๊ะทำงานใช้อย่างเหมาะสม	โต๊ะทำงาน ระดับ ๑-๒ ขนาด ๖๐x๑๒๐ x๗๕ ซม. มีตู้เก็บเอกสารด้านขวา โต๊ะทำงาน ระดับ ๓-๔ ขนาด ๘๐x๑๒๐ x๗๕ ซม. มี ๑ ถังชัก ๑ ตู้เอกสารด้านขวา ๑ ตู้เอกสารด้านซ้าย จำนวน ๕ ตัว	-	๓๓๐,๐๐๐	๓๓๐,๐๐๐	๓๓๐,๐๐๐	๓๓๐,๐๐๐	สำนักปลัด

